ЧТО ТАКОЕ БЫТЬ МОЛОДЫМ?
4

ДЕНЬ ПАМЯТИ И СКОРБИ
6

У РЕБЁНКА БУДЕТ РЕБЁНОК?!
7

Родниковский РАБОЧИЙ

ЧИТАЙТЕ НАС В ИНТЕРНЕТЕ
САЙТ: www.rodnikovskij-rabochij.ru
E-MAIL: 037-rr@mail.ru
ТЕЛЕФОНЫ РЕДАКЦИИ
2-23-45, 2-05-58.

ОБЩЕСТВЕННО-ПОЛИТИЧЕСКАЯ ГАЗЕТА РОДНИКОВСКОГО РАЙОНА № 26 (11152) 24 ИЮНЯ 2015 ГОДА СРЕДА

# Люди в белых халатах, низко вам поклониться хочу

**Пятничный день в городе прошел в бело-красных тонах: в белых - потому что свой профессиональный праздник отмечали все медики района и города, а красный - цвет не только медицинского креста, но и юбиляра - нашей «красной» больницы.**

**19 июня, как и 10 лет назад на «красной» больнице открылась памятная доска. Только теперь она увековечила имя своего первого главного врача - Дмитрия Булашевича.**

Этот двойной праздник ознаменовался не только праздничными торжествами, но и открытием мемориальной доски, на которой изображен первый главный врач «красной» больницы - Дмитрий Александрович Булашевич.

*"Во все периоды своей работы Дмитрий Александрович творил чудеса в этих стенах,* - взял слово нынешний главврач ЦРБ Владимир Руженский. - *Я думаю, что открытие доски символизирует связь поколений - тех врачей, которые работали раньше, с нынешним поколением людей в белых халатах".*

Также нужно добавить, что появлению памятной доски на «красной» больнице мы обязаны объединению "Планирование семьи и ЗОЖ" срдней школы №3 под руководством фельдшера детской больницы - Надежды Николаевой. Ребята вместе со своим наставником за два года провели большую поисковую работу и узнали много нового о семье Булашевичей.

Теперь, как заметил Владимир Руженский, можно начинать работы по созданию музея здравоохранения - главный материал для него уже есть - биография первого главного врача Родников.

Окончание на странице 3

# В Родники - с деловым предложением

**В понедельник, 15 июня, глава райадминистрации Александр Пахолков встретился с делегацией из Таджикистана.**

Около года назад Ивановская область подписала соглашение с Хатлонской областью Таджикистана о сотрудничестве в различных сферах деятельности, в том числе и стратегически важной.

Экономические отношения получили продолжение, когда в область стали привозить больше таджикских фруктов и овощей. А теперь бывшая Советская республика планирует наладить в нашем регионе производство.

*"Наша делегация приехала сюда с целью наладить совместные формы работы в сферах производства и сельского хозяйства, экономики и культуры",* - говорит директор областного театра музыки и сатиры города **Курган-Тюбе Аловуддин Абдуллоев.**

В рамках встречи с главой таджикская сторона поинтересовалась промышленным потенциалом района и затронула тему поставок сырья для текстильной фабрики, в частности хлопка. Также представители делегации рассказали о таком проекте, как Свободная экономическая зона, и выразили желание видеть в партнерах российских (не исключено, что и родниковских) бизнесменов и инвесторов.

Особо заинтересовались делегаты из Таджикистана сотрудничеством с Индустриальным парком «Родники». В свою очередь его генеральный директор Андрей Волков провел для гостей экскурсию по территории парка, а также обменялся с ними контактами.

**Саша САНЬКО**

## Снижена стоимость билетов на авиамаршрут "Иваново - Сочи - Иваново"

**Минимальная цена перелета в одну сторону составит 3850 рублей.** Цены снижены практически в два раза благодаря выделению федеральных субсидий. Полеты осуществляются с 20 июня по субботам с вылетом из аэропорта Иваново в 8:00, из аэропорта Сочи - в 11:35, время в пути составляет 2 часа 40 минут. Авиаперевозки по южным маршрутам будут организованы до конца августа. Для детей в возрасте до 12 лет предусмотрены скидки до 50% в зависимости от уровня тарифа. Полеты осуществляются 50-местными воздушными судами CRJ-100/200 авиакомпанией "Руслайн".

Продажа билетов по маршруту «Иваново - Сочи - Иваново» была открыта 1 июня.

## Комбинат по производству фанеры запущен

**Инвестиционный проект в области освоения лесов ООО "Ивановская лесопромышленная компания" в Палехском муниципальном районе реализован на 92%. Инвестором на полную мощность запущен комбинат по производству фанеры.**

Сотрудниками Комитета Ивановской области по лесному хозяйству была проведена проверка в целях осуществления контроля за ходом реализации приоритетного инвестиционного проекта в области освоения лесов ООО "Ивановская лесопромышленная компания" - создание производства по комплексной переработке древесного сырья.

В рамках этого проекта в Ивановской области будет создано лесоперерабатывающее предприятие, производящее пиломатериалы, фанерные изделия, деревянную мебель, паркетную доску, погонажные изделия и пеллеты.

## В регионе - рост объемов производства молока

**С начала 2015 года в регионе произведено около 49 тыс. тонн молока, что составляет 104% к уровню прошлого года.** Основной вклад в областной результат внесли животноводы Гаврилово-Посадского, Шуйского и Родниковского (**7,5 тыс. тонн + 15,9 тонн**) районов. Высокая продуктивность дойного стада с прибавкой к прошлому году отмечена в ОАО "Заря" Родниковского района, а также в ряде СПК Савинского, Шуйского и Комсомольского районов.

**ivanovoobl.ru**

*ПОЗДРАВЛЯЕМ!*

# Их чествовали в День города

Открывают этот список те люди, кем по праву может гордиться Родниковская земля: это **Валерий СОРОКИН** (электромонтер по ремонту и обслуживанию электрооборудования на производственном участке Каминский ООО "Энергетик") и **Дмитрий УДАЛОВ** (председатель СПК "Возрождение"). Они получили Дипломы администрации района, подтверждающие занесение их портретов на городскую Доску почета.

**Своих лучших работников, активистов, просветителей и просто хороших людей город по традиции поздравлял 12 июня.**

Высшую награду дня - Благодарность губернатора области - получила **Ирина ЛОСЬКОВА (**ведущий специалист отдела культуры).

**Районная администрация в лице главы Александра Пахолкова** награждена Дипломом X регионального конкурса-фестиваля самодеятельного творчества "Славим Россию".

Свои награды в этот день вручал и гость праздника - епископ Кинешемский и Палехский Иларион. Своими Благодарственными письмами он отметил **Ольгу СЕРОВУ** (директор Сосновской школы им. М. Я. Бредова), **Ольгу ИВАНЕНКО** (консультант Управления образования) и **Галину СМИРНОВУ** (завотделом соцсферы районной администрации).

Депутат Филисовского сельского поселения и депутат Райсовета **Татьяна КУЛАКОВА** получила Почетную грамоту Ивановской областной Думы.

Городской совет также отметил своих активистов Почетными грамотами - среди них **Николай ЗУЕВ** (председатель первичной ветеранской организации мкр. Машиностроитель) и **Сергей СТРЕБКОВ** (индивидуальный предприниматель).

В этом году наш город стал краше, благодаря: **Светлане РАЗРЯДОВОЙ** (номинация «Лучший дом-2015»), **Юрию СУББОТИНУ** (номинация «Лучший дворник»), **Наталье ТРЕНИНОЙ** (номинация «Лучший домком»), **Андрею РЫГИНУ** (номинация «Лучший благоустроитель Родников»), **Анне ЮРКОВОЙ** (номинация "Лучший дизайн дворовой территории").

**Саша САНЬКО**

*«ДЕТСКИЕ САДЫ - ДЕТЯМ»*

# Ивановские педагоги побывали в образовательном туре

**В рамках партийного проекта "Детские сады - детям" для педагогов дошкольных образовательных учреждений Ивановской области реализуется новая форма профессионального сотрудничества - образовательные туры. 4 июня группа педагогов из 15 детских садов и развивающих центров региона посетила дошкольные учреждения Ярославля.**

В ходе поездки, организованной Институтом развития образования Ивановской области при поддержке партии "Единая Россия", педагоги Ивановской области смогли познакомиться с опытом работы своих коллег, с организацией развивающей среды дошкольных учреждений Ярославля. Руководители и педагоги детских садов обсудили стратегические вопросы внедрения Федеральных государственных образовательных стандартов, среди которых влияние результатов дошкольного образования на успешность последующего образования, роль семьи, использование информационных технологий, социальное и эмоциональное развитие дошкольников.

По оценке участников образовательного тура, такая практикоориентированная форма повышения квалификации очень продуктивна, потому что предоставляет возможность для сравнения и самоанализа деятельности.

"*Ивановское региональное отделение партии "Единая Россия" активно поддерживает развитие профессиональных компетентностей педагогов. Внедрение в образовательную практику новых Федеральных стандартов дошкольного образования - сегодня одна из приоритетных задач,* - прокомментировала ректор Института развития образования Ивановской области Марина Дмитриева. - *Ее успешная реализация невозможна без повышения уровня профессионального мастерства педагогов, организации профессионального сотрудничества, постоянного обмена передовым опытом".*

Отметим, что ранее педагоги приняли участие в образовательном туре в город Владимир. Программа образовательных туров продолжится в рамках реализации партийного проекта "Детские сады - детям".

В образовательном туре приняли участие и родниковцы: заведующая детского сада № 15 "Берёзка" **Елена Загуменникова**, старший воспитатель, педагог-психолог детского сада № 15 "Берёзка" **Светлана Зайцева** и старший воспитатель, педагог-психолог детского сада № 12 "Звёздочка" **Наталья Желтова.** Вот как они прокомментировали свое участие в этом проекте: "*Выражаем благодарность Региональному отделению партии "Единая Россия" и АУ "Институт развития образования Ивановской области" за организацию поездки в город Ярославль. Нам представили педагогический опыт работы по внедрению ФГОС ДО в дошкольные учреждения.*

*Педагогические работники детских садов города Ярославля показали масштабный опыт работы коррекционной направленности, на практике помогли выбрать методы и приёмы в работе с "особыми" детьми. Сотрудники достойно представили приоритетные направления регионального образования. Спасибо большое за такую возможность и внимание к педагогам дошкольного образования".*

**Региональное отделение ВПП «ЕДИНАЯ РОССИЯ».**

На фото: **участники образовательного тура из Ивановской области вместе с ярославскими коллегами и представителями АУ "Институт развития образования Ивановской области".**


**СПЕШИТЕ! ДО ОКОНЧАНИЯ ПОДПИСКИ ОСТАЛОСЬ 7 ДНЕЙ!**

**УВАЖАЕМЫЕ РОДНИКОВЦЫ!**

**27 июня в день празднования Дня молодёжи в Летнем саду с 12 до 14 часов состоится АКЦИЯ**

**«Подписка с сюрпризом»!**

**Подписавшимся на газету «Родниковский рабочий» на II полугодие 2015 года, будет предоставлен купон на бесплатное объявление в рубрики«Куплю» или «Продам».**

**НЕ УПУСТИТЕ СВОЙ ШАНС!**

**Подписаться на газету "Родниковский рабочий" можно в любом отделении "Почта России" или у почтальонов.**

**ПОДПИСКА на "ПОЧТЕ РОССИИ"**

составляет:

**на 6 мес. - 354 руб., на 3 мес. - 177 руб.**

**на 1 мес. - 59 руб.**

**ПОДПИСКА на "ПОЧТЕ РОССИИ"**

**ДО ВОСТРЕБОВАНИЯ**

(забирать газету в отделениях "Почта России):

**на 6 мес. - 333,72 руб., на 3 мес. - 166,86 руб.**

**на 1 мес. - 55,62 руб.**

ПОЗДРАВЛЯЕМ!

# Люди в белых халатах, низко вам поклониться хочу

(Начало на стр. 1)

После открытия мемориальной доски торжества продолжились в малом зале Дома культуры.

Здесь по традиции чествовали лучших работников медицины. *"Мы все являемся пациентами нашей районной больницы и ничуть об этом не жалеем - ведь отдаем себя в ваши профессиональные руки,* - подчеркнул в своем поздравлении глава районной администрации **Александр Пахолков**. - *Знаем, что эффект будет правильным, и мы снова встанем в строй".*

Но не только больница и ее сотрудники делают добро родниковцам, но и государство благодарит людей в белых халатах за их труд: подарок им - и новое здание поликлиники, обновленный роддом, современное оборудование, молодые кадры и новые технологии.

В связи с профессиональным праздником и успехами в труде **Благодарность главы районной администрации** объявлена **Татьяне Комиссаровой** (зубной техник) и **Елене Добровольской** (санитарка Филисовской больницы), **Благодарственное письмо Федеральной службы исполнения наказаний** вручено **Надежде Смирновой** (начальник отдела по организационно-методической работе), **Почетной грамотой главы районной администрации** награждена **Надежда Николаева** (фельдшер детской поликлиники) за краеведческую работу о семье Булашевичей.

С профессиональным праздником медиков поздравили и почетные гости торжества - первый зампред Ивановской областной Думы **Анатолий Буров:**

*"Мы оцениваем коллектив Родниковской ЦРБ как достаточно стабильный, руководство у вас опытное. Знаем, что работаете вы в тяжелейших условиях. Спасибо за ваше трудолюбие и профессионализм"*

и начальник Департамента здравоохранения Ивановской области **Михаил Ратманов:**

*"За 15 лет своей хирургической практики не могу вспомнить, чтобы я прилетал санитарной авиацией и оперировал в Родниковском районе, что свидетельствует о квалификации и грамотности ваших кадров и вашего хирургического отделения. Мы - Департамент здравоохранения постараемся, чтобы ни одно лечебное учреждение, несмотря ни на какие финансовые трудности, не было закрыто".*

Из их рук медики также получили заслуженные награды, в том числе и высшие.

*"Сейчас Родники помогают нам не только в хирургии, но и в педиатрии, гинекологии,* - отметила главврач Лухской ЦРБ **Любовь Дерябкина.** - *Вы никогда не отказываете нам в помощи, а это значит, что у вас умелые руки и добрые сердца".*

Нагрудным знаком **"Отличник здравоохранения РФ"** отмечена **Любовь КУЗНЕЦОВА** (дерматовенеролог), **Почетную грамоту Министерства РФ** получили **Вадим Дороднов** (фельдшер скорой медицинской помощи) и **Валерий Родионов** (зубной врач-протезист), **Почетная грамота областной Думы** стала наградой для **Валентины Ивановой** (диспетчер отделения скорой медицинской помощи).

**Самый "Народный доктор" - Наталья Журавлева - получает награду из рук главного врача Родниковской ЦРБ.**

*"Мы уже много лет сотрудничаем вместе: у нас общие врачи, общие пациенты - фактически мы друзья*, - говорит главврач Вичугской ЦРБ **Алексей Буянки**н. - *От всего коллектива, от всего Вичугского района хочется пожелать коллегам самого дорогого - здоровья".*

**Татьяна Журавлева** (старшая медсестра хирургического отделения), **Валентина Рыгина** (начальник отдела кадров), **Наталья Сизова** (медсестра приемного отделения), **Марина Шкарина** (старшая медсестра ЦРБ), **Галина Молодкина** (медсестра Центра здоровья) и **Любовь Тугова** (медсестра терапевтического отделения) стали обладательницами **Благодарностей Департамента здравоохранения Ивановской области.**

Не секрет, что в Родниках работали и продолжают свою деятельность целые медицинские династии. Так, семья Кочневых-Зобановых отдала медицине - 146 лет, династия Садовниковых-Филатовых-Копытко -143 года, чуть меньше стаж у Уваровых-Федотовых - 117 лет и Кокуриных-Трутневых - 112 лет. За такую преданность профессии и традициям зал искупал представителей династий, а также медиков-ветеранов в теплых аплодисментах.

Поздравлял людей в белых халатах и Городской Совет. **Ольга Оргийска**я (заместитель главврача ЦРБ) и **Ирина Игумнова** (зам. главного бухгалтера) получили от организации Почетные грамоты.

В честь юбилея "красной" больницы был устроено народное голосование за любимого доктора и медсестру. **Победительницей в номинации "Народный доктор"** стала **Наталья Журавлев**а (участковый терапевт ЦРБ), а **"Лучшим средним медицинским работником"** ее помощница медсестра **Анна Меньшикова.**

Пациенты охарактеризовали Наталью Сергеевну, как "доктора от Бога", "ценящую за внимательное отношение", "вежливую и приятную", доктора, который "всегда разъяснит и успокоит". А Анну Владимировну пациенты видят "аккуратной", "доброй", "активной" и "сопереживающей".

*"Все хвалебные слова, сказанные в мой адрес, я в первую очередь отношу не к себе, а к нашему коллективу,* - без тени притворства говорит **Владимир Руженский**. - *Спасибо всем за преданность больнице, профессии. Думаю, что мы вместе ответим на все вызовы современности и задачи, которые ставят перед нами".*

Завершая торжества, медики поднялись со своих кресел, чтобы исполнить гимн своей профессии - песню "Люди в белых халатах". В ней есть много правильных строк и слов, но хотелось бы в знаменательный день выделить этот куплет:

*"Вечный подвиг - он вам по плечу,*
*Ваши руки бессонны и святы.*
*Низко вам поклониться хочу,*
*Люди в белых халатах".*

**Наталья ХАРИТОНКИНА**

**Родниковские медики и представители администрации возложили гвоздики к мемориальной доске.**

## Узнаём больше о судьбах героев

**17 июня в Публичной библиотеке состоялась презентация книги ивановского журналиста Сергея Каргопольцева "Ивановская земля в судьбах героев".** В ней собрано порядка 300 имен наших земляков, воевавших на фронтах с фашистскими захватчиками. Особое внимание автор книги уделил людям из удаленных уголков области.

По признанию Сергея Каргопольцева, материал собирался в течение девяти лет. Весь тираж книги разойдется по библиотекам области.

Выпуск издания стал возможен, благодаря поддержке ведущей партии страны.

## Анатолий Буров - о "Детском спорте"

**Семинар-совещание по вопросам реализации федерального партийного проекта "Детский спорт" в Ивановской области прошел 17 июня на базе Острецовской средней школы, участвовавшей в проекте в 2014 году.** Секретарь регионального отделения партии "Единая Россия", первый заместитель председателя Ивановской областной Думы Анатолий БУРОВ встретился с руководителями муниципальных органов управления образованием и директорами общеобразовательных школ - участниками проекта в 2015 году, чтобы обсудить основные требования к современным спортивным залам на базе образовательных учреждений.

Вместе с представителями Департамента образования Ивановской области участники семинара в качестве примера осмотрели спортивный зал Острецовской средней школы, ремонт в котором был проведен в соответствии со всеми требования федерального партпроекта "Детский спорт". Отметим, что партийный проект направлен на повышение интереса учащихся к спортивным занятиям, формирования у детей навыков здорового образа жизни и совершенствования системы физического воспитания в школе.

## Премия "За образцовое отцовство"

**Ежегодно, с целью укрепления и развития общественного института семьи, распространения положительного опыта семейного воспитания, повышения престижа отца в вопросах воспитания детей в семье, главы семьи, ведущего здоровый образ жизни учреждается премия главы администрации муниципального образования "Родниковский муниципальный район" "За образцовое отцовство".**

Объявление и награждение лауреата премии будет осуществлено на районном торжественном мероприятии, посвященном Дню семьи, любви и верности в честь Петра и Февронии, князей Муромских 8 июля текущего года.

Выдвижение кандидатур на соискание премии могут осуществлять трудовые коллективы предприятий всех форм собственности, общественные организации, органы местного самоуправления, физические лица. В организационный отдел райадминистрации в срок до 26 июня нужно предоставить следующие документы: ходатайство направляющей организации, характеристику и протокол собрания по выдвижению кандидатуры. Телефон для справок: 2-33-92*192.

# 27 июня - День молодёжи России

**На территории Родниковского муниципального района проживают 6500 граждан в возрасте от 14 до 30 лет, это 20% от общей численности населения. Молодежная политика, реализуемая на территории муниципального образования, ориентирована на молодых людей с различными интересами. Задаются условия для того, чтобы могли успешно интегрироваться в общество и реализовать свой личностный потенциал молодые интеллектуалы, спортсмены, социальные лидеры, творчески одаренные ребята, представители молодежных субкультур.**

**Особая роль отводится органам молодежного самоуправления - Молодежному правительству и Молодежному Собранию при Совете района. Это команда молодых лидеров, являющихся авторами интересных идей и проектов, способных добиваться цели, решать сложные задачи и вести за собой молодежь.**

**Сегодня они сами отвечают на такой простой и в то же время сложный вопрос,**

# ЧТО ТАКОЕ БЫТЬ МОЛОДЫМ?

## Развиваться, двигаться вперёд

**Любовь НАЗАРОВА, председатель Молодёжного правительства:**

Шанс постоять у руля, почувствовать себя членами управленческой команды молодые родниковцы получили еще в 2009 году. Именно тогда в нашем городе были созданы Молодежное правительство Родниковского муниципального района и Молодежное Собрание при Совете района. Целью их деятельности стало воплощение в жизнь интересных и перспективных проектов, направленных на повышение уровня и качества жизни населения.

За 5 лет членами молодежных структур были воплощены более 17 проектов. Целый калейдоскоп событий, мероприятий, идей, которые инициируются самой молодежью. Многие из них в настоящее время реализуются на уровне района.

Даже районные долгосрочные программы разрабатываются с участием молодежи. Мы имеем возможность проведения молодежной экспертизы программ на стадии их разработки. Так, члены Молодежного Собрания приняли участие в формировании муниципальной программы "Реализация молодежной политики на территории Родниковского муниципального района", действующей на сегодняшний день.

Таким образом, молодежная политика в нашем районе выстраивается так, что молодежь в ней является не объектом, а полноценным субъектом, самостоятельно думающим и принимающим важные решения.

Именно через молодежь в обществе осуществляется преемственность поколений и связь времен. Чем богаче нравственный и интеллектуальный потенциал молодежи, тем выше качество жизни нашей страны сегодня и оптимистичнее прогнозы на будущее.

## Быть патриотом

**Дарья ГОРОХОВА:**

На своем примере мы стараемся донести простые истины - уважение к историческому и культурному прошлому своего Отечества, стремление конкретными делами и поступками укреплять Россию.

Молодежь занимается обустройством военных обелисков по всему району, в том числе и в отдаленных, а порой уже практически не жилых населенных пунктах. Например, Молодежное правительство установило патронаж за воинским обелиском села Кощеево. В этом году к нам присоединились трудовые коллективы - установлено шефство пожарной части № 15 над обелиском Славы в с. Мелечкино, пожарной части № 22 - в д. Мельниково, Управления Федерального казначейства по Ивановской области в Родниковском районе - в д.Федорково.

Ежегодно молодые волонтеры принимают участие в благотворительной акции "Чистый дом", помогая старшему поколению в уборке дома и территории вокруг него. Каждый год больше 100 ветеранов получают подобную помощь.

В этом году в связи с празднованием 70-летия со Дня победы в Великой Отечественной войне молодые родниковцы присоединились к Всероссийским патриотическим акциям: "Георгиевская ленточка", "Дерево Победы", "Письмо Победы", "Сирень Победы", "Солдатская каша" и др.

Мы годимся и тем, что предложенная нами инициатива провести в День Победы в нашем районе акцию "Бессмертный полк" нашла отклик в сердцах родниковцев. Более 600 человек, прошли в едином строю с портретами своих солдат Победы.

Быть патриотом - значит верить в будущее своей страны, видеть перспективы и стремиться к ним. Это дело молодых.

## Создавать крепкие семьи. Воспитывать детей

**Ольга ВОЛКОВА:**

Укрепление института семьи напрямую зависит от активной позиции самой семьи. В результате, по инициативе самой молодежи в районе созданы клубы молодых семей. Однозначно можно сказать, что процесс пустил корни. Теперь практически ни одно крупное мероприятие района не обходится без участия клубов молодых семей. Одно из самых ярких таких мероприятий, которое в этом году будет проводиться в пятый раз, - это загородный Фестиваль клубов молодых семей. Много встреч для молодежи проводится в районе на базе ЗАГСа. И уже есть опыт проведения этих мероприятий не просто для встреч со специалистами, спортивных или празднично-развлекательных программ, а для проведения мастер-классов отдельных семей.

Клубы молодых семей - это гибкая, эффективная и наиболее интересная форма работы. Во-первых, семьи сплачиваются на основе общей интересной деятельности. Во-вторых, сами семьи становятся проводниками идеи о ценности семейной формы жизни и ответственного родительства. В-третьих, появляются широкие возможности для неформального общения детей и взрослых, что обеспечивает внутрисемейную и межсемейную дружескую атмосферу. В-четвертых, каждый участник получает возможность проявить организаторские и творческие способности.

Молодые семьи - это действительно основной ресурс муниципального образования, потому что именно они закладывают фундамент будущего нашего района.

# Заниматься спортом

**Сергей ШОРОХОВ:**

Одной из своих задач мы считаем объединение молодежи района вокруг идей физической культуры и спорта, и отлично понимаем, что только лозунгами и призывами здесь не обойтись. Нужен личный пример! Поэтому Молодежное правительство установило для себя принцип "Один" плюс...". "Один плюс пять", "Один плюс десять"... Идешь на спортивное мероприятие сам, приводи с собой еще пять человек.

Сначала это было нелегко, а теперь проще, ведь нашими соратниками стали руководители учреждений и предприятий, председатели общественных организаций. Все спортивные мероприятия в районе приобретают все более массовый характер.

Пропаганда здорового образа жизни - неотъемлемая часть воспитания молодежи, особенно - подростков. К сожалению, на сегодняшний день очень многие подростки не задумываются о своем будущем. Под влиянием сверстников они приобретают вредные привычки. Какова же цена "крутого" имиджа? Подорванное здоровье, риск сердечно-сосудистых заболеваний, разнообразных злокачественных опухолей, ухудшение памяти, головные боли. Вот о чем мы бьем тревогу! И кажется, находим пути выхода.

Особая тема для нас - спартакиада сельской молодежи. Начавшаяся в 2011 году по инициативе Молодежного правительства, она не сдает темпы на сегодняшний день и помогает ребятам на селе быть в спортивной форме, разнообразить жизнь яркими впечатлениями. В этой работе рядом с нами - главы администраций сельских поселений. Они помогают в информировании молодежи и доставке участников соревнований. И почти всегда присутствуют на мероприятиях рядом с молодежью.

В марте 2014 года Президент России Владимир Владимирович Путин подписал Указ о возрождении в стране норм ГТО - физкультурной программы советских времен по воспитанию здоровой и сильной молодежи. Оставлено прежнее название программы - "Готов к труду и обороне". Этим подчеркивается верность отечественной истории и патриотическая направленность комплекса.

Молодежное правительство уже включилось в работу по пропаганде комплекса в молодежной среде. Мы разработали тематические листовки, обращенные к сверстникам, лично участвовали в первой волне тестирования, а также оказывали помощь в приеме нормативов ГТО. А тем, кто до сих пор помешан на компьютерах и социальных сетях, следует помнить, что в инстаграмм можно закинуть отличное селфи с золотым значком ГТО!

Желаем всем и всегда быть в отличной физической форме!

**ДОРОГИЕ ДРУЗЬЯ!**

**Примите самые теплые поздравления с Днем молодежи России!**

**Молодость - время надежд, открытий, дерзких планов и их реализации, пора любви и дружбы. Вы - будущее родниковской земли, ее самое ценное богатство, ее трудовой, интеллектуальный и творческий потенциал. Именно вы в скором будущем возьмете на себя всю ответственность за судьбу родного края. И уже сегодня вы заявляете о себе яркими победами в творчестве, спорте, конкурсах профессионального мастерства, принимаете активное участие в общественной жизни района, решаете такие задачи, которые под силу решить только вам. Уверена, ваша энергия, настойчивость, способность добиваться поставленной цели обязательно будут востребованы и в будущем.**

**Желаю вам утвердиться в жизни, найти свое призвание и смело следовать выбранному курсу. Мечтайте, дерзайте и побеждайте! Мы верим в вас!**

**Успехов вам, любви и счастья, верных друзей и удачи в жизни!**

**Ольга СТАРИКОВА, заведующая отделом по делам молодёжи и спорту райадминистрации.**

# Заботиться о ближнем

**Анастасия ПРОКУДИНА:**

Четыре года я являюсь членом Молодежного правительства. За эти годы проделано много работы. И по всем направлениям она важна, но на мой взгляд направление волонтерской деятельности - самое важное.

По инициативе Молодежного правительства в нашем районе создан и уже 5 лет успешно функционирует филиал Ивановской областной общественной организации "Колыбель", которая призвана заниматься поддержкой матерей, оказавшихся в трудной жизненной ситуации. На сегодняшний день помощь оказана 57 молодым родниковским мамам с малышами.

Реализован проект "В любом возрасте в ногу со временем" по развитию компьютерной грамотности у людей старшего возраста. Общими усилиями обучены работе на персональном компьютере 68 людей пенсионного возраста. Пожилые люди, многие из которых испытывают дефицит общения, перестали ощущать свое одиночество, у них улучшилось настроение и даже самочувствие.

В продолжение темы волонтерства я не могу не вспомнить о выполненном проекте "Я успешен!". И по сей день мы активно общаемся с ребятами с ограниченными возможностями здоровья, ставшими его участниками. У них появилось много друзей, они стали более общительными, раскрепощенными, открыли в себе новые таланты. А это дорогого стоит!

Совсем недавно мы присоединились к донорскому движению. Теперь я могу сказать кому-то: "Мы с тобой одной крови, ты и я!" И это здорово!

Не менее важным волонтерским направлением был проект "Поднялся сам - помоги другому" по развитию наставнической деятельности над опекаемыми детьми и подростками группы социального риска. Надо сказать, что проекты по наставничеству - одни из самых сложных. Ведь наша задача в этом случае стать примером для другого человека, тем более, когда этот человек - трудный подросток, всё-таки подростковая психика особенная. Но практика показывает, что чем сложнее задача, тем интереснее ее решение.

С 2014 года мы являемся наставниками для ребят, обучающихся в политехническом колледже. Вместе играем, участвуем в спортивных соревнованиях и даже строим скворечники.

Молодежь - это смелый народ. Нам стоит продолжать волонтерскую деятельность и увеличивать количество молодых людей, готовых заниматься ею на добровольных началах.

# Помнить о тех, кто уже не придёт никогда

**22 июня - День памяти и скорби.** В этот день вся наша страна вспоминает о самой страшной дате в истории Родины - начале Великой Отечественной войны. 74 года назад гитлеровская Германия, вероломно напавшая на нашу страну, приступила к осуществлению своего жесточайшего плана: уничтожению Советской страны, истреблению миллионов людей. Страшная опасность нависла над страной Советов. Уже 22 июня земля гудела под гусеницами танков, от автоматных очередей, разрывов снарядов гибли люди. 1418 дней и ночей длилась Великая Отечественная война. 1418 дней и ночей непрерывных сражений и полыхающих боев.

22 июня - это день, когда у миллионов людей нашей огромной страны рухнули планы на будущее. Вся жизнь перевернулась, все отодвинулось на "после войны". За четыре долгих военных года разрушено более 17 тысяч городов и поселков, сожжено более 70 тысяч сел и деревень, взорвано 32 тысячи предприятий. Россия потеряла 27 миллионов человек, в том числе четыре миллиона детей, 13 миллионов детей остались сиротами.

22 июня родниковцы собрались в Парке Победы на митинг, посвященный Дню памяти и скорби. Выступая перед участниками митинга, начальник отдела военного комиссариата Ивановской области по Родниковскому и Лухскому районам Сергей Бугров отметил, что Родниковский райвоенкомат с первых дней войны стал проводить набор ополченцев для отправки на фронт. 11 тысяч наших земляков оставили свои дома, чтобы защитить страну от врага, 6 тысяч из них не вернулись с полей сражений. В День памяти и скорби мы отдаем дань уважения и памяти тем, кто отстоял свободу и независимость нашей Родины.

Перед собравшимися также выступили заместитель главы администрации района Роман Горохов и председатель городского Совета, секретарь местного отделения Всероссийской партии "Единая Россия" Андрей Морозов.

Родниковцы почтили память погибших в боях за свободу и независимость страны минутой молчания и возложили к мемориалу живые цветы. Показательно, что в этот день даже природа была солидарна с людьми. В самый торжественный момент небо пролилось дождем, словно вместе со всеми оплакивая героев, погибших на войне.

# Воспоминание ветерана

**С каждым годом ветеранов Великой Отечественной остаётся всё меньше. Но хочется, чтобы память о них жила в сердцах их внуков и правнуков. Особенно в то время, когда нацизм даёт новые ростки. Не за то проливали кровь наши ветераны.**

**Моя бабушка Холодова Вера Яковлевна во время войны служила в зенитных войсках. Обучала молодых бойцов Красной Армии "бить фашиста". Когда началась война, ей был 21 год. У неё есть две медали. После войны бабушка работала учительницей начальных классов. К сожалению, я не могу взять интервью у Веры Яковлевны, потому что она уже умерла, но остались её стихи, которые говорят о многом.**

*Вспоминаю военные годы...*
*Мне Москва стала ближе, родней,*
*Ведь я тоже когда-то стояла*
*На защите её рубежей.*

*В сорок первом война разразилась,*
*Нелегко и в тылу стало жить.*
*По приказу райкомов Отчизны*
*Уезжали девчата служить.*

*Нас родные в слезах провожали,*
*На прощанье махали рукой,*
*Одного они только желали,*
*Чтоб мы снова вернулись домой.*

*Нелегко было после "гражданки"*
*Нам к армейской среде привыкать.*
*По приказу "Подъём! На зарядку!"*
*Надо быстро и живо вставать.*

*Целый день тренировки, учёба,*
*По-пластунски ползти и стрелять.*
*Каждый день по Уставу и чётко*
*Надо было нам всё выполнять.*

*В холода, и в жару, и в ненастье*
*Мы с винтовкой ходили на пост.*
*Вспоминаешь такое и мыслишь:*
*Путь к Победе был труден, не прост.*

*Проходили недели и годы,*
*От Москвы начал враг отступать.*
*Наши части вперёд продвигались,*
*Чтоб ему передышки не дать.*

*В сорок пятом году, днём весенним,*
*Ветер весть нам в землянку принёс,*
*Что Победа пришла! Враг разгромлен!!!*
*Тут такое у нас началось...*

*Песни, крики, объятья и слёзы,*
*Звонкий смех раздаётся кругом.*
*Скоро в путь мы начнём собираться*
*И с Победой вернёмся домой.*

*В Родники мы вернулись в июле.*
*Заходили в родные дома.*
*Хоть встречали нас здесь со слезами,*
*Но в глазах уже радость была.*

*Если вдруг неприятность случится,*
*Будет кто-то стране угрожать,*
*Весь народ, как тогда ополчится,*
*Будет грудью её защищать.*

**Владимир РАЗРЯДОВ**

# Немецкие самолеты над Родниками

Когда началась война, Виталию Андреевичу Седлецкому было лет шесть. Но в его памяти до сих пор живо воспоминание о том, как над нашим городом в августе 1941 года пролетали три немецких бомбардировщика. " Было это так,- рассказывает Виталий Андреевич,- пошли мы с отцом в лес, и вдруг видим, летят три самолета с севера на юг. А на крыльях отчетливо видна свастика, мы с отцом перепугались и бросились бежать к лесу. Но летчики на нас не реагировали и продолжали лететь по заданному маршруту. А через два дня по радио сообщили о том, что в тот день на пирс Горького были сброшены бомбы".

Отца в 1942 году призвали в армию и направили в береговую охрану г. Мурманска. Там он и служил всю войну. Домой отец вернулся в 1945 году. Зато в 1941 году сразу после окончания Костромского торгового техникума на фронт призвали моего старшего брата Григория. После переподготовки его направили интендантом в действующую армию под Ленинград. Григорий погиб в 1943 году.

Отец рассказывал о войне мало. Но больше всего воспоминаний о войне осталось у Виталия Андреевича от рассказов старшего брата Николая. В 1942 году Николай добровольцем ушел на фронт, попал в разведку. С боями дошел до самого Берлина. Так вот брат очень много рассказывал историй о разведчиках, как проходила их служба, как ходили за языками в расположение противника. "Помню, Николай рассказывал об одном интересном событии фронтовой жизни,- продолжает Виталий Андреевич.- При форсировании Днепра разведчиков течением вынесло не в то место, куда они должны были приплыть. Они оказались буквально в нескольких метрах от противника. Разведчикам пришлось 18 км возвращаться пешком в обратную сторону, туда, где кипел жестокий бой. Обстрел велся с той и другой стороны. Бойцы попали в вилку. И вот здесь, на берегу Днепра, брат увидел смертельно раненного родниковца Кургузова, который командовал батареей".

Во время одной из переправ разведчики попали под сильную бомбежку с воздуха. Николай был ранен в голову и руку, лечился в госпитале в Семипалатинске. После окончания войны брат нескоро вернулся домой. Их перебросили в бухту Находка, где он служил до 1948 года. За форсирование Днепра Николай был награжден орденом Красной Звезды и медалью " За отвагу".

Вернувшись домой, он успешно закончил Родниковский текстильный техникум , работал сначала грузчиком, потом зав. грузовым двором.

## Идёт Бессмертный полк

**Под музыку военных лет**
**Шагают взрослые и дети,**
**В строю едином внук и дед**
**Внук - по шоссе, дед - на портрете.**

**В колонне молча мы идём,**
**Как будто чем-то виноваты,**
**Что солнечным весенним днём**
**Не насладятся те солдаты.**

**Шепнул тихонько мне сосед:**
**- Как ты на дедушку похожа.**
**Не знаю, что сказать в ответ,**
**Ведь дед теперь меня моложе.**

**Идёт Бессмертный полк, идёт.**
**Коль не подвластна память смерти,**
**Идет из прошлого вперёд,**
**Идет Бессмертный полк в бессмертье.**

**Галина КОЗЁКИНА,**
**с. Болотново.**

**Тематическую страницу подготовила Вера КУЗНЕЦОВА.**

# У РЕБЕНКА... БУДЕТ РЕБЕНОК?!

**На очередном заседании комиссии по демографической политике очень активно обсуждался вопрос о принимаемых мерах по профилактике абортов и нежелательной беременности среди несовершеннолетних. Кроме этого, членами комиссии были выдвинуты конкретные предложения о дополнительных мерахпрофилактической работы среди этой возрастной группы совместными усилиямисистем здравоохранения и образования при поддержке родителей,государственных органов, социальных служб и средств массовой информации.**

**Профилактика абортов и их осложнений - важная медико-социальная проблема. Второй год в детской поликлинике Родниковской районной больницы ведёт приём детский гинеколог Екатерина ГАЛАНЦОВА, работающая с женской подростковой аудиторией. О вопросах сохранения здоровья в этом возрасте мы побеседовали с Екатериной Александровной.**

**- Какая серьезная опасность подстерегает девочек-подростков? С чем она связана?**

- Ранняя подростковая беременность - одна из самых серьезных опасностей, подстерегающих подростка, вступающего в половую жизнь. В наше время возраст молодых людей, начавших жить половой жизнью, снизился: в среднем - это 16 лет. К 18-летнему возрасту уже треть девушек имеют неоднократный половой опыт. Сравнительно высокий риск связан с социокультурным окружением ребенка, уровень жизни влияет на степень зрелости подростка и, конечно, качество медицинского обслуживания.

**- О чем говорит подростковая статистика по несовершеннолетним беременным?**

- К сожалению, такая статистика существует. Она ведется по родившим женщинам. В 2013 году взято на учет 8 несовершеннолетних, из них родило 7 девушек. В 2014 году - встало на учет 11 несовершеннолетних: 3 из них родили, 2 выбыли, 3 перешли в возрастную группу 18 лет, 3 остались состоять на учете на 2015 год. Проведено 4 медицинских аборта у несовершеннолетних в 2013 году, в 2014 году - 5 абортов (одна девочка из Луха). В 2015 году произошло одно прерывание нежелательной беременности у девочки из Лухского района.

**- По Вашему мнению, каковы причины ранней подростковой беременности?**

- Считаю, что все проблемы выходят из семьи, девочкам неправильно прививают половое воспитание. Вступая в половые отношения, девочка порой не имеет представления о гигиене половых отношений, отношений между полами, последствий этой сферы жизни, методах контрацепции. Полноценное половое воспитание - это не только полученные знания об этой сфере жизни, но и определенная система ценностей, которая формируется в процессе воспитания в семье. Ведь в некоторых семьях не принято говорить об интимных вопросах, имеются какие-то предрассудки, нет доверительного отношения между детьми и родителями. Ребенок черпает всю информацию из окружающего мира, не всегда полезную. Они мало информированы по вопросам контрацепции, последствиям случайных связей. Алкоголь и наркотики также ведут к ослаблению внимания и беспорядочным половым связям. В совокупности это ведет к ранним нежелательным беременностям среди несовершеннолетних.

**- Екатерина Александровна,что значит рубеж в 15 лет?**

- В соответствии с основами законодательства Российской Федерации об охране здоровья граждан, несовершеннолетний получает право распоряжаться своими естественными правами на жизнь, здоровье с 15 лет. Основами определен возраст - 15 лет, по достижении которого несовершеннолетние имеют право на добровольное информированное согласие на медицинское вмешательство или отказ от него. Это значит, что беременная девушка, достигшая 15-летнего возраста, имеет право сама распоряжаться своим здоровьем, а именно, прервать беременность либо её сохранить. Врач, работая с этой девочкой, сохраняет врачебную тайну. Родителям либо опекунам она не разглашается. Если девочка имеет доверительные отношения со своими родителями, то она расскажет им о своих проблемах. Если нет, родители могут и не узнать, что она сделала аборт.

**- Девочка 15-ти лет - это же ребенок...**

- Повторюсь, если девочка попала в такие условия, когда наступила нежелательная беременность, значит, проблемы идут из семьи. Родители, в первую очередь - мама, должна выстроить доверительные отношения с дочерью, вплоть до контроля за ее менструальным циклом. На приеме внушаю девочке рассказать маме о своей беременности. Бывают такие ответы, что мама меня не поймет, будет ругать. Поэтому, от поддержки родителей очень многое зависит.

**- А могут родители девочек-подростков обратиться к Вам за консультацией?**

- Без всяких сомнений.

**- Какие меры по профилактике нежелательной беременности среди несовершеннолетних Вы проводите?**

- Согласно порядку прохождения несовершеннолетними медицинских осмотров, нами проводятся ежегодные профилактические осмотры девочек, в том числе при поступлении в образовательные учреждения и в период обучения. Основные возрастные категории - в 3 года, 7 и 12 лет, в 14-летнем возрасте, далее в 15, 16 и 17 лет.

В 14-летнем возрасте характер осмотра несколько другой. Перед профилактическим осмотром мы выходим в образовательное учреждение, рассказываем девочкам об анатомии и физиологии репродуктивной системы, о гигиене подросткового периода: что из себя представляет девочка, как нужно за собой ухаживать, что ждет на профилактическом осмотре, чтобы девочка была подготовлена, поскольку, как правило, для них это некий стресс.

Ежегодно проводятся профилактические осмотры девочек-студентов политехнического колледжа, влючая санитарно-просветительную работу. К примеру, в этот учебный год мы вышли к ним с тремя лекциями, в том числе по профилактике инфекций, передающихся половым путем и методах контрацепции. Девочки задавали интересующие вопросы. Если вопрос требовал более детального разбирательства, приглашала их на прием. Не оставляем без внимания детей-сирот и детей, оказавшихся в трудной жизненной ситуации, детей, оставшихся без попечения родителей. Впервые в этом учебном году мы выезжали на село для осмотра девочек.

**- На Ваш взгляд, достаточны ли эти меры?**

- По моему мнению, у нас недостаточно развита совместная работа гинекологов и педиатров. Не секрет, что педиатр знает девочку с рождения, хорошо знаком с семьей, знает ее тонкости и проблемы. Педиатр, видя, что девочка вступила в репродуктивный период, может поговорить с ней на тему менструальной функции, начала половой жизни. Если девочка с врачом откровенна, порекомендовать использовать контрацепцию.

К работе с девочками-подростками нужно подключать детских психологов и социальных работников. Потому что есть дети группы риска, к которым нужно более пристальное внимание. И, конечно, не менее важным является работа с родителями, опекунами, поскольку им также необходимы консультации и разъяснения. Мы пришли к выводу о том, что необходимо разработать совместно с Управлением образования методическую программу по работе с родителями.

Гинекологический аборт для девочек-подростков - это большой стресс. Поэтому, мы ходатайствовали перед районной администрацией о возможности обеспечения женской консультации лекарственными препаратами для проведения медикаментозного аборта среди несовершеннолетних, так как он менее травматичный, в психологическом плане переносится девочками легче.

Для предотвращения нежелательной беременности хочу сказать следующее. Не все подростки, уже живущие половой жизнью, могут приобретать гормональные контрацептивы, поскольку они недешевы, но не исключайте презервативы - они не только защитят от нежелательной беременности, а что не менее важно, от инфекций, передающихся половым путем.

Хочу обратиться к родителям! Берегите своих девочек, потому что многое зависит от вас.

**- И последний вопрос. Как работает гинекологический кабинет?**

- Ежедневно веду прием в кабинете №30 детской поликлиники с 9 до 11 часов.

**- Благодарю Вас за содержательную беседу!**

**Ольга ВОРОБЬЁВА**

**С 2014 года несколько изменился стандарт обследования при направлении на медицинский аборт. Он включает в себя сбор анализов, в обязательном порядке - ультразвуковое обследование, консультация психолога (психотерапевта в Центре здоровья), проведение доабортного (последствия прерывания беременности) и послеабортного (о методах контрацепции, осложнения) консультирования женщин акушером-гинекологом. Таким образом, наблюдается повышение медицинской грамотности женщин, некоторое снижение числа абортов, в т.ч. и числа повторных абортов. Судите сами: в 2012 г. проведено 215 абортов, в 2013 - 205. В прошлом году - 200 прерываний беременности, из них искусственных легальных - 141 аборт, самопроизвольных абортов (выкидыши) - 59.**

## «РОССИЯ 2»

**Понедельник, 29 Июня**

06.30 Панорама дня. LIVE
08.10 Х/ф "Военная разведка. Первый удар". Спасти академика 16+
10.10, 00.00 "Эволюция"
11.45, 23.40 Большой спорт
12.05 Х/ф "Нулевой километр" 16+
13.50, 01.35 "24 кадра" 16+
14.20 Х/ф "Охота на пиранью" 16+
17.40 Х/ф "След Пираньи" 16+
21.05 "Космические каскадёры. С риском для жизни"
21.55 Х/ф "Поцелуй сквозь стену" 16+

**Вторник, 30 Июня**

06.30 Панорама дня. LIVE
08.15 Х/ф "Военная разведка. Первый удар". Задание, которого не было 16+
10.10, 00.20 "Эволюция"
11.45, 00.00 Большой спорт
12.05 Т/с "Тайная стража. Смертельные игры" 16+
16.10 "Опыты дилетанта". Люди-золото
16.45 Х/ф "Агент" 16+
21.05 "Ангара. В космос по-русски"
22.00 Х/ф "Военная разведка. Первый удар". Спасти академика 16+

**Среда, 1 Июля**

06.30 Панорама дня. LIVE
08.15 Х/ф "Военная разведка. Первый удар". Экономический удар 16+
10.10, 00.20 "Эволюция"
11.45, 00.00 Большой спорт
12.05 Т/с "Тайная стража. Смертельные игры" 16+
16.15 "Полигон". Десантура
16.45 Х/ф "Агент" 16+
21.05 "Группа "А". Охота на шпионов"
22.00 Х/ф "Военная разведка. Первый удар". Задание, которого не было 16+

**Четверг, 2 Июля**

06.30 Панорама дня. LIVE
08.15 Х/ф "Военная разведка. Первый удар". Троянский конь 16+
10.10 "Эволюция"
11.45, 00.00 Большой спорт
12.05 Т/с "Тайная стража. Смертельные игры" 16+
15.20 "Строители особого назначения". Рокот космодрома
15.50 "Ангара. В космос по-русски"
16.45 Х/ф "Агент" 16+
21.05 "Давить на ГАЗ. История одного кошмара"
22.00 Х/ф "Военная разведка. Первый удар". Экономический удар 16+

**Пятница, 3 Июля**

06.30 Панорама дня. LIVE
08.25 Х/ф "Рок-н-ролл под Кремлем" 16+
12.00 "Эволюция" 16+
13.00, 00.10 Большой спорт
13.25 Церемония открытия XXVIII Летней Универсиады.
16.00 "Особый отдел. Контрразведка"
16.50 "Группа "А". Охота на шпионов"
17.45 Х/ф "Агент" 16+
21.10 "Народный автомобиль"
22.05 Х/ф "Военная разведка. Первый удар". Троянский конь 16+

**Суббота, 4 Июля**

06.30 Панорама дня. LIVE
07.10 XXVIII Летняя Универсиада. Прыжки в воду. Трамплин 1 м. Женщины. Прямая трансляция из Кореи
08.10, 09.40, 14.35, 01.40 Большой спорт
08.40 XXVIII Летняя Универсиада. Прыжки в воду. Трамплин 3 м. Мужчины. Прямая трансляция из Кореи
10.00 Х/ф "Третий поединок" 16+
13.30 "24 кадра" 16+
14.55 ФОРМУЛА-1. Гран-при Великобритании. Квалификация. Прямая трансляция
16.05, 17.50, 19.45 Т/с "Позывной "Стая" 16+
21.35 Х/ф "Ларго Винч: Начало" 16+
23.35 Х/ф "Ларго Винч 2: Заговор в Бирме" 16+

**Воскресенье, 5 Июля**

06.30 Панорама дня. LIVE
08.10 "Моя рыбалка"
08.40 XXVIII Летняя Универсиада. Синхронные прыжки в воду. Трамплин 3м. Мужчины.
09.40, 14.20, 00.40 Большой спорт
10.10 XXVIII Летняя Универсиада. Прыжки в воду. Вышка. Женщины. Прямая трансляция из Кореи
11.10 Х/ф "Шпион" 16+
14.45 ФОРМУЛА-1. Гран-при Великобритании.
17.10, 19.05, 20.55, 22.45 Т/с "Позывной "Стая" 16+
01.05 ФОРМУЛА-1. Гран-при Великобритании
02.10 "Следственный эксперимент". Запах преступления
02.40 "НЕпростые вещи". Стекло
03.10 Х/ф "Курьерский особой важности" 16+

## Петербург - 5 канал

**Понедельник, 29 Июня**

06.00, 10.00, 12.00, 15.30, 18.30, 22.00 "Сейчас"
06.10 "Утро на "5" 6+
09.30 "Место происшествия"
10.30, 11.25, 12.30, 12.50, 13.40, 14.35, 15.25, 16.00, 16.45, 17.40 Т/с "Кулинар" 16+
19.00, 19.40, 01.40, 02.25, 03.05, 03.35, 04.10, 04.40, 05.15 Т/с "Детективы" 16+
20.20, 21.15, 22.25 Т/с "След" 16+
23.15 "Момент истины" 16+
00.10 "Место происшествия: О главном" 16+
01.10 "День ангела" 0+

**Вторник, 30 Июня**

06.00, 10.00, 12.00, 15.30, 18.30, 22.00 "Сейчас"
06.10 "Утро на "5" 6+
09.30 "Место происшествия"
10.30, 11.40, 12.30, 13.20, 14.25 Т/с "Кулинар" 16+
16.00 "Открытая студия"
16.50 Х/ф "Дело Румянцева" 12+
19.00, 19.40, 03.25, 04.05 Т/с "Детективы" 16+
20.20, 21.10, 22.25, 23.10 Т/с "След" 16+
00.00 Х/ф "Ребёнок к ноябрю" 16+
01.55 Х/ф "Я шагаю по Москве" 12+
04.45 "Право на защиту" 16+

**Среда, 1 Июля**

06.00, 10.00, 12.00, 15.30, 18.30, 22.00 "Сейчас"
06.10 "Утро на "5" 6+
09.30 "Место происшествия"
10.30, 12.30, 14.05, 01.45, 03.10, 04.35 Т/с "Адвокат" 12+
16.00 "Открытая студия"
17.00 Х/ф "Расследование" 12+
19.00, 19.40 Т/с "Детективы" 16+
20.20, 21.10, 22.25, 23.10 Т/с "След" 16+
00.00 Х/ф "Ты - мне, я - тебе!" 12+

**Четверг, 2 Июля**

06.00, 10.00, 12.00, 15.30, 18.30, 22.00 "Сейчас"
06.10 "Утро на "5" 6+
09.30 "Место происшествия"
10.30, 12.30 Х/ф "Корпус генерала Шубникова" 12+
13.20, 01.55 Х/ф "Горячий снег" 12+
16.00 "Открытая студия"
16.50 Х/ф "Над Тиссой" 12+
19.00, 19.40 Т/с "Детективы" 16+
20.20, 21.10, 22.25, 23.15 Т/с "След" 16+
00.00 Х/ф "Гусарская баллада" 12+
04.00 Х/ф "Расследование" 12+

**Пятница, 3 Июля**

06.00, 10.00, 12.00, 15.30, 18.30 "Сейчас"
06.10 "Момент истины" 16+
07.00 "Утро на "5" 6+
09.30 "Место происшествия"
10.30, 12.30, 12.55, 14.55, 16.00 Т/с "Дума о Ковпаке" 12+
19.00, 19.45, 20.30, 21.15, 22.00, 22.50, 23.35, 00.20, 01.05 Т/с "След" 16+
01.50, 02.30, 03.10, 03.55, 04.35, 05.05 Т/с "Детективы" 16+
05.40 Х/ф "Над Тиссой" 12+

**Суббота, 4 Июля**

07.15 Мультфильмы 0+
09.35 "День ангела" 0+
10.00, 18.30 "Сейчас"
10.10, 11.00, 11.55, 12.40, 13.35, 14.20, 15.05, 16.00, 16.50, 17.35 Т/с "След" 16+
19.00, 20.00, 21.00, 22.00, 23.00, 23.55, 00.55, 01.55 Т/с "Кулинар" 16+
02.55, 04.45 Т/с "Дума о Ковпаке" 12+

**Воскресенье, 5 Июля**

06.40 Мультфильмы 0+
10.00 "Сейчас"
10.10 "Истории из будущего" 0+
11.00 Х/ф "Гусарская баллада" 12+
12.55 Х/ф "Свадьба с приданным" 12+
15.20 Х/ф "Ты - мне, я - тебе!" 12+
17.00 "Место происшествия: О главном"
18.00 Главное
19.30, 20.25, 21.25, 22.20, 23.20, 00.20 Т/с "Кулинар-2" 16+
01.20 Х/ф "Корпус генерала Шубникова" 12+
03.00 Т/с "Дума о Ковпаке" 12+

**ИЗВЕЩЕНИЕ О ПРОВЕДЕНИИ СОБРАНИЯ О СОГЛАСОВАНИИ МЕСТОПОЛОЖЕНИЯ ГРАНИЦЫ ЗЕМЕЛЬНОГО УЧАСТКА**

Кадастровым инженером И.В.Полшковым, квалификационный аттестат №37-11-23 (ООО "Альтаир", г.Родники, ул.Советская,10а, 8-49336-22459) в отношении уточняемого земельного участка с кадастровым номером 37:15:010909:14, расположенного по адресу г.Родники, ул.Островского, 42,выполняются кадастровые работы по уточнению границ.

Заказчиком работ является Петровичев Вадим Викторович; г.Родники, ул. Островского, 42, 89158248603.

Собрание заинтересованных лиц состоится в помещении ООО "Альтаир" 27.07.2015 в 9.00. Ознакомиться с проектом межевого плана, представить возражения и требования о согласовании местоположения границ на местности можно в ООО "Альтаир" с 24.06.2015 по 24.07.2015.

Смежные земельные участки с которыми требуется согласование местоположения границ: 37:15:010909:15 (г.Родники, ул. Островского, 44), 37:15:010909:30 (г.Родники, ул.Кулешевская 2-я, 14). Для согласования местоположения границы при себе необходимо иметь документ удостоверяющий личность, и документ о правах на земельный участок.

**ИЗВЕЩЕНИЕ О ПРОВЕДЕНИИ СОБРАНИЯ О СОГЛАСОВАНИИ МЕСТОПОЛОЖЕНИЯ ГРАНИЦ ЗЕМЕЛЬНОГО УЧАСТКА**

Кадастровым инженером Полшковым Иваном Викторовичем, Ивановская область, г. Родники, ул. Советская, д. 10а, 8-49336-22459, квалификационный аттестат № 37 - 11 - 23 в отношении земельного участка с кадастровым № 37:15:011405:1, расположенного Ивановская область, г. Родники, ул. Баснева, д. 2, выполняются кадастровые работы по уточнению местоположения границ и площади земельного участка.

Заказчиком кадастровых работ является Смирнов Владимир Сергеевич, Ивановская область, г. Родники, ул. Баснева, д. 2, 89158339151.

Собрание заинтересованных лиц по поводу согласования местоположения границ состоится по адресу: Ивановская область, г. Родники, ул. Советская, д. 10а (офис ООО "Альтаир") "27" июля 2015 г. в 10 часов 00 минут.

С проектом межевого плана земельного участка можно ознакомиться по адресу: Ивановская область, г. Родники, ул. Советская, д. 10а.

Обоснованные возражения относительно местоположения границ, содержащихся в проекте межевого плана и требования о проведении согласования местоположения границ земельных участков на местности принимаются с "24" июня 2015 г. по "26" июля 2015 г. по адресу: Ивановская область, г. Родники, ул. Советская, д. 10а.

Смежные земельные участки, с правообладателями которых требуется согласовать местоположение границ: К№ 37:15:011405:2, Ивановская область, г. Родники, ул. Баснева, д. 4, К№ 37:15:011404:26, Ивановская область, г. Родники, коллективный сад № 1, участок 26, К№ 37:15:011404:25, Ивановская область, г. Родники, коллективный сад № 1, участок 25, К№ 37:15:011404:45, Ивановская область, г. Родники, пл. Ленина, д. 10.

При проведении согласования местоположения границ при себе необходимо иметь документ, удостоверяющий личность, а также документы, подтверждающие права на соответствующий на земельный участок.

ФУТБОЛ

Высшая лига

# Чемпионат набирает ход

К сожалению, неудачей обернулся выездной матч в Фурманове взрослой команды "Родник". Трудности с составом, возникшие при подготовке к важной встрече с лидером первенства, не могли не сказаться. К травмированным игрокам добавились по традиции студенты, активно сдающие в июне зачеты и экзамены. Вот и пришлось в приличную жару "упираться" практически без замен. Впрочем, никто и не роптал на объективные проблемы. Знали заранее, что придется нелегко. Соперник обильно (процентов на 80) укомплектован выпускниками ивановской СДЮШОР "Текстильщик". Нынче перед "Восходом" поставлена задача выиграть чемпионат, и сделан важный шаг к этому в виде победы над "Кооператором". А тут еще навалились разного рода мистические "примочки".

**ПОСТОЙ, ПАРОВОЗ...**

Едва начался матч, как приехавший поболеть за команду знаменитый ветеран родниковского спорта Борис Викторович Кожушный авторитетно напомнил о примете, долгие годы сопровождающей на фурмановском стадионе по крайней мере родниковских футболистов. Как только по железной дороге, проходящей сразу за забором спортивной арены, пройдет очередной поезд - жди гола. Те, кто слышат эту полу - байку, полу - быль впервые, естественно, недоверчиво ухмыляются. Я тоже отношусь к проявлениям разного рода мистификаций снисходительно, но что - то нынче природа непознанного "распоясалась" не на шутку. Судите сами. Минут за пятнадцать до окончания первого тайма в сторону наших ворот прогрохотал первый состав. Не прошло и двух минут после этого, как наши центральные защитники необъяснимо легко позволили сразу двум нападающим "Восхода" выйти на Алексея Журавлева и фактически в упор расстрелять вратаря, до того несколько раз спасавшего команду от неминуемых голов. Здесь же он оказался бессилен. Во втором тайме, по-моему, этот же состав двинулся в обратном направлении. Далее можно было вызывать бригаду НТВ для очередного сюжета передачи "Ты не поверишь!" Буквально через минуту вновь следуют фатальные ошибки наших защитников, и счет становится 0:2. Но и это еще не все. С момента прохождения очередного поезда до третьего гола в наши ворота прошло, конечно, минут семь - восемь, не меньше, но, извините, поезд - то тот был "товарным", вот и пришлось ждать подольше. В эти минуты те, кто был "в теме", похоже, уже не сомневались, что третий гол неминуем. Так оно и вышло.

**...НО НАШ ПОЕЗД УШЕЛ**

И что же, спросит кто - нибудь дотошный, в сторону фурмановских ворот вообще что ли во время матча составы не ходили? Почему же, один все - таки проехал, минут через десять после окончания игры. А если серьезно, проиграли, конечно, по делу. Соперник, располагая длинной скамейкой, сумел поддерживать относительно высокий темп, в нужное время резко включал скорости и умело пользовался ошибками родниковцев в обороне. Из положительного после матча отмечу, что никакой паники у парней не наблюдается ( все - таки второе крупное поражение в сезоне). Настрой есть, и он хороший, что не может не радовать.

Состав "Родника" против "Восхода": **А. Журавлев, А. Фролов, Е. Сироткин (И. Твердов), А. Шурашов, А. Мясников, С. Должиков, Р. Кучкаров, М. Перов, В. Манукьян, С. Шагеев, С.Крутов. Ждем в гости ФК "Южу".**

В минувшем туре "южане" проиграли "Кооператору" - 0:3.

В двух других встречах зафиксированы следующие результаты: ФК "КОХМА" - "СПАРТАК" ШУЯ - 1:0, "ИСКРА" - ФК "ТЕЙКОВО" - 2:1. После четырех туров таблицу возглавляет "ВОСХОД" с 12 очками, на втором месте "КООПЕРАТОР" - 9 очков, на третьем ФК "КОХМА" - 7, четвертое - пятое делят "ИСКРА" и "РОДНИК" - по 6 очков.

На фото: **«Восход» забивает второй гол в ворота «Родника»**.

# Дворовый футбол

Старшая лига

Шесть дворовых юношеских команд участвуют в первенстве города, проходящем на малом поле стадиона "Труд". После второго тура выявился единоличный лидер. Это мкр. Шагова, одержавший вторую победу подряд. Благодаря в первую очередь результативности Ильи Перова, забившего 7 мячей, "шаговцы" просто разгромили "южан" - 12:0. Так же 12 мячей ребята с Рябикова отправили в ворота ул. Советской - 12:4. Наконец, самые юные, команда ДЮСШ - 03/04, проигрывая по ходу встречи "гагаринцам", сумели вырвать победу со счетом 6:4. Лучшим в этом матче стал Денис Мунин, на счету которого три забитых гола. Лучшие бомбардиры турнира после двух туров: И. Перов - 10 мячей, Алексей Коротков (мкр. Рябикова) -8, Николай Агапов (мкр. Гагарина) - 7.

Матчи старшей лиги (возраст не старше 15 лет) проходят по вторникам, с 16 часов.

Младшая лига

Параллельно со старшими начали свой чемпионат ребята, чей возраст не превышает 13 лет. Команды четырех микрорайонов оспаривают первенство в младшей возрастной категории. Здесь сразу обозначились два явных фаворита. Мальчишки с мкр. Южного разгромили в первой встрече мкр. Рябикова - 12:3, а мкр. Гагарина - мкр. 60 лет Октября - 6:0. Во втором туре лидеры встречаются между собой. Матчи младшей лиги будут проходить на стадионе "Труд" по пятницам. Начало игр - 17 часов.

Материалы подготовил **Николай ХАРЬКОВ**

Первая лига

## ВТОРАЯ ПОБЕДА "СВЕТОЧА"

**Очередной матч "Светоч" проводил на своем поле против ФК "Заволжск". Игра прошла в интересной борьбе. В середине первого тайма гости открыли счет ударом со штрафного. Сразу после перерыва "Светоч", усилив давление на ворота соперника, в течение нескольких минут забил два мяча. Голы на счету Сергея Шагеева и Никиты Лепилова. До окончания встречи счет так и не изменился. В следующем туре команду ждет выезд в Талицы.**

МОТОКЛУБ «РУСЬ»

# Выходные выдались "жаркими"

В жаркие выходные 20-21 июня в местечке Семигорье Вичугского района состоялись соревнования по биатлону на квадроциклах: как эстафета, так и индивидуальные гонки. Мотоклуб "РУСЬ" в составе **Михаила Быкова, Ивана Полшкова, Виталия Савицкого, Павла Карнаухова** в трудной борьбе заняли почетное 2 место. Многие считают, что прокатиться на квадроциклах и выстрелить в мишени проще простого. Но этот только со стороны... Ведь спортсмены приезжают на стрельбище после многокилометровой гонки по полям и оврагам, руки "ходуном ходят", а нужно попасть в маленькие мишени. Не попал - за один промах штраф 1 минута. Да, пусть не все получилось, как хотелось, но это спорт.

Второй день соревнований в мотокроссе проходил под палящим солнцем. Несмотря на это в классе мотоциклов (85 куб. см) **Антон Андрианов** занял победное 3 место.

Все участники, занявшие призовые 1, 2, 3 места получили кубки, дипломы и денежные призы от организатора соревнований "Инвестторгбанк".

**Николай ЖЕМЧУГОВ,**
**руководитель мотоклуба "РУСЬ".**

**Несмотря на трудности гонки Антон Андрианов смог встать на ступеньку пьедестала - почётное 3 место!**

*МЧС*

# Отдых у воды с ответственностью за себя и близких

Купание в водоемах, необорудованных в соответствии с установленными требованиями - крайне опасно. Кроме того, вода в реках и прудах еще не успела прогреться до температур, безопасных для купания.

**Будьте осторожны и не пренебрегайте правилами безопасности!**

**Отдыхайте только в оборудованных местах отдыха на водных объектах!**

**Не допускайте пребывания детей у воды без надзора взрослых!**

**Напоминаем, что основной причиной гибели людей на воде является купание в состоянии алкогольного опьянения.**

**Выполнение правил поведения на воде и дисциплина пребывания в местах отдыха - залог безопасности каждого человека!**

**Если вы стали участником или свидетелем трагедии, несчастного случая или оказались в непростой ситуации, звоните на Единый номер вызова экстренных служб - "112" звонки принимаются круглосуточно и бесплатно с городских и мобильных телефонов**.

**МЧС России по Ивановской области.**

*02 СООБЩАЕТ*

## Криминальная хроника

# Похититель! «Ну,погоди!»

Криминальная хроника минувшей недели началась с заявления работника ООО "Лорес" о краже неизвестным лицом мопеда марки "Альфа", оставленного без присмотра у дома №20 мкр. Южный. Ущерб составляет 15 тысяч рублей. Возбуждено уголовное дело. Женщине 1973 г.р. безработныймуж угрожал убийством, замахиваясь при этом ножом. Угроза воспринята реально. Принята явка с повинной. Решается вопрос о возбуждении уголовного дела. Воспитатель общежития профессионального колледжа сообщила о том, что 16 июня в 16 часов три воспитанника, учащиеся РПК, ушли из общежития и не вернулись. Из телефонных переговоров выяснилось, что они уехали погулять в Иваново, их местонахождение в областном центре неизвестно. Ведется проверка.

Женщина 1958 г.р. разыскивает свою сестру 1970 г.р., которая в марте уехала на заработки в Московскую область. Ее местонахождение до настоящего времени неизвестно. Ведется проверка. В ночь с 25 на 26 апреля из дома заявителя неизвестный похитил бензопилу марки "Олео- Мак". Похититель установлен. Бензопила возвращена. От похитителя поступила явка с повинной. Решается вопрос о возбуждении уголовного дела. Несовершеннолетняя девушка сообщила о том, что на ул. Невской ей демонстрировал свое мужское достоинство мужчина 1993 г.р. В ходе проверки установлено, что он занимался этим неоднократно. Возбуждено уголовное дело по ст. 135 ч.1 УК РФ.

18 июня директор ЧОО "Родник" заявила, что на территории ОАО "Родники-Текстиль" задержаны двое неизвестных мужчин с изделиями цветного металла. В ходе проверки установлено, что мужчины 1962 и 1964 г.р. пытались вынести с территории предприятия изделия из цветного металла. От них получена явка с повинной. Ведется проверка, сумма ущерба устанавливается. В Каминском мужчина 1955 г.р. с применением насилия украл одну пару босоножек стоимостью 450 рублей. Хищение совершил мужчина из Брянской области. Ведется проверка.

19 июня вязальщица с ООО "Дилан-Текстиль" обнаружила, что безработный 1991 г.р., находясь у нее в гостях 4 июня, путем свободного доступа похитил у нее ноутбук "Самсунг", ущерб составил 10 тысяч рублей. Украденный ноутбук изъят, похититель написал явку с повинной. Решается вопрос о возбуждении уголовного дела. 11 июня неизвестное лицо похитило оставленный без присмотра на Технической улице детский велосипед с надписью "Ну, погоди", принадлежащий заявительнице. Лицо, совершившее хищение, устанавливается.

Житель Сокольской улицы сообщил о том, что на приусадебном участке ему угрожал убийством ранее судимый мужчина 1969 г.р., замахиваясь при этом топором. Угроза воспринята реально. Решается вопрос о возбуждении уголовного дела. В селе Воронцово покончил жизнь самоубийством пенсионер 1929 г.р. Ведется проверка.

***Материал подготовлен на основании сводки Родниковского ОВД о зарегистрированных преступлениях и заявлениях.***

# Операция "МАК"

На территории Родниковского района регулярно проводятся профилактические мероприятия, направленные на предупреждение пресечение правонарушений, связанных с незаконным оборотом наркотических и психотропных веществ. В настоящее время проводится оперативно-профилактическое мероприятие **"МАК".**

Обращаемся к жителям района сообщать о всех случаях незаконного выращивания, заготовки и применения наркосодержащих растений, а также употребления наркотических средств и применения психотропных веществ по тел. 02, 2-22-68 (анонимность и вознаграждение гарантируется).

Лица, добровольно сдавшие наркотические средства или психотропные вещества и активно способствующие раскрытию и пресечению преступлений, связанных с незаконным оборотом наркотических средств или психотропных веществ, освобождаются от уголовной ответственности.

# Уважаемые жители города Родники и района!

**6-7 июля текущего года с населением будут проводиться встречи, в которых примут участие участковые уполномоченные полиции, обслуживающие административные участки, руководители от МО МВД России "Родниковский", депутаты городского и сельских поселений, главы сельских поселений. При проведении встреч вы сможете задать присутствующим интересующие вас вопросы:**

**6 ИЮЛЯ**

- **в администрации с. Парское в 10.00 ч.**, Дюдин В.Н. (участковый уполномоченный полиции), Королев Н.В., Смирнов В.В. (руководители МО МВД);
- **в администрации с. Каминский в 11.30 ч.**, Муравьев П.С. (участковый уполномоченный полиции), Королев Н.В., Смирнов В.В. (руководители МО МВД);
- **в филиале администрации в с. Острецово** в 13.00 ч., Муравьев П.С. (участковый уполномоченный полиции), Королев Н.В., Смирнов В.В. (руководители МО МВД);
- **в администрации в с. Филисово в 15.00 ч.,** Дюдин В.Н. (участковый уполномоченный полиции), Королев Н.В., Смирнов В.В. (руководители МО МВД).

**7 ИЮЛЯ**

**мкр. Шагова, д.1 (РДК) в 14.00 ч.,** Шабаков О.В., Кульков А.С., Пыресев С.В., Муратов А.В., Сипаков С.С. (участковый уполномоченный полиции), Шухто А.В., Королев Н.В. (руководители МО МВД).

*ГИБДД ИНФОРМИРУЕТ*

# Выходных - всего 2 дня, а ДТП - ...13!

19 июня с 10.00 до 11.00 ч. сотрудниками ГИБДД проводилась массовая проверка автотранспорта на ул. Советская, 12. Нацеленность рейда была направлена на выявление нарушений при перевозке несовершеннолетних детей. И снова отличная новость - нарушений не зафиксировано!

* * *

**20 июня** в 2.10 ч. ночи девушка 1987 г.р. в состоянии опьянения, находясь на ул. М.Ульяновой, решила прокатиться на квадрацикле от кафе "Оазис" до ивановской дороги. Не справившись с управлением, съехала в кювет, получив телесные повреждения. За медицинской помощью обратилась в Иваново. Кстати, право на управление транспортным средством девушка не имеет.

**В понедельник**, 22 июня, водитель Шевроле-Нива 1962 г.р., гость города Родники, на 125-м км автодороги Ковров-Шуя-Кинешма совершил столкновение с рейсовым автобусом Мерседес. Водитель Шевроле отказался от медицинского освидетельствования, но признаки опьянения были видны невооруженным взглядом. В результате ДТП никто не пострадал.

Нужно сказать, что буквально за считанные дни, а именно с 19 по 22 июня водители стали виновниками 13 дорожно-транспортных происшествий, где основная причина - УПРАВЛЕНИЕ транспортным средством В НЕТРЕЗВОМ ВИДЕ, а также несоблюдение очередности проезда.

Водители! Возможно, вы не жалеете себя, вас не беспокоит, попадете вы в ДТП, травмируете себя, либо погибнете. Но ... чем виноваты грамотные водители и пешеходы? Это вопрос к вам, пренебрегающим правилами дорожного движения...

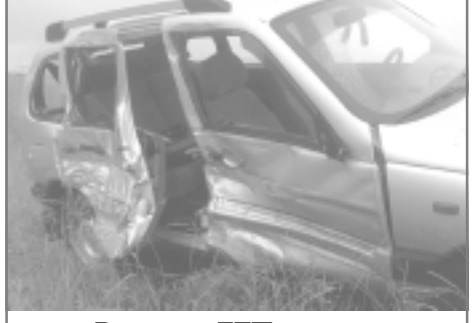

**Виновник ДТП - нетрезвый водитель Шевроле-Нива.**

**Жертва ДТП - рейсовый автобус Мерседес.**

* * *

**Будьте внимательны! В июле 2015 года в Родниковском районе сотрудники ГИБДД проведут массовые профилактические проверки:**

**- по нетрезвому состоянию водителей транспортных средств - 11 и 25 июля;**

**- по использованию детских удерживающих устройств - 10 и 17 июля.**

Знание - сила! Поэтому, повторяйте правила дорожного движения!

# Безопасное лето силами полиции

**МО МВД России "Родниковский" сообщает, что с 1 июня 2015 года на территории Родниковского района определен комплекс дополнительных мер по усилению борьбы с преступностью, укреплению правопорядка и общественной безопасности на период летнего сезона 2015 года.**

В связи с этим сотрудниками МО МВД принимаются меры по обеспечению безопасности несовершеннолетних в учреждениях отдыха, создана рабочая группа из числа наиболее опытных сотрудников МО МВД России "Родниковский". Кроме того, в целях профилактики безнадзорности и правонарушений несовершеннолетних в летний период разработан план дополнительных профилактических мероприятий, который в настоящее время исполняется всеми службами МО МВД.

На базе учреждений образования создано 13 лагерей с дневным пребыванием несовершеннолетних и один в Центре детского юношеского творчества. В мае текущего года все лагеря дневного пребывания пред открытием были проверены сотрудниками, каких-либо значительных нарушений антитеррористического характера выявлено не было, представлений и предписаний в адрес руководителей учреждений не направлялось. Со всеми руководителями и персоналом лагерей проведены инструктажи по действиям при ЧС и ЧО, при обнаружении ВВ и ВУ. С мая сотрудниками ОПДН проводится работа по предварительному определению видов занятости несовершеннолетних, состоящих на учете в ПДН МО МВД несовершеннолетних.

Организация отдыха, оздоровления и занятости детей является одной из первоочередных социальных задач, благодаря которой достигается улучшение здоровья, обеспечение занятости детей в летний период, снижение уровня подростковой преступности. В связи с этим сотрудниками полиции налажено взаимодействие с заинтересованными ведомствами, органами местного самоуправления и администрациями детских учреждений. Кроме того, работа МО МВД в настоящее время направлена на усиление обеспечения антитеррористической безопасности лагерей в части организации их охраны, а также принимаются действенные меры по предупреждению несчастных случаев с участие детей, в том числе при дорожно-транспортных происшествиях и на водной акватории.

**Сотрудники полиции информируют население Родниковского района о недопустимости оставления несовершеннолетних детей одних дома, при отдыхе у водоемов, соблюдении правил дорожного движения и управлении транспортными средствами без соответствующих документов на дорогах города и района, в целях предотвращения выпадения их из окон, утоплении, дорожно-транспортных происшествиях и др. несчастных случаев.**

Полную версию статьи читайте на сайте **www.rodnikovskij-rabochij.ru**

**Евгений ВАЛАТИН**, начальник МО МВД России «Родниковский».

## ЦЕНТР ПО ОХРАНЕ ЛЕСОВ ИВАНОВСКОЙ ОБЛАСТИ ПРЕДУПРЕЖДАЕТ

**Бережно относитесь к красивым, необычным и редким растениям и другим живым организмам - они в первую очередь страдают от сбора и повреждения любопытными гражданами. Старайтесь сами с уважением относиться ко всему живому, что составляет лес, и внушать такое же уважительное отношение вашим друзьям и родственникам. По возможности не мешайте жить обитателям леса, избегайте излишнего шума, не подходите к птичьим гнездам, птенцам-слёткам. Невоспитанный и неосторожный человек в лесу - одна из главных угроз биологическому разнообразию леса, редким растениям и животным.**

**Находясь в лесу, необходимо соблюдать правила поведения и обращения с огнем.**

**Если вы стали свидетелями лесного пожара, звоните по телефонам: 8(4932) 41-39-52 или 88001009400.**


«Новый Свет»
ОКНА
Двери
Балконы
От простых до элитных.
Установка, ремонт, регулировка
г. Родники, ул. Трудовая, 14
(за малосемейкой).
SALAMANDER
Тел. 8 980 689 94 97, 8 905 109 71 81.
ЗАВОДСКОЕ ПРОИЗВОДСТВО.
Заключение договоров на дому.Замер, вывоз мусора бесплатно.
БЫСТРО. КАЧЕСТВЕННО.ГАРАНТИЯ.

ПРОФНАСТИЛ
ЛЮБАЯ ДЛИНА
по желанию заказчика
изготовление доборных элементов на листогибе
ЕСТЬ ВСЁ ДЛЯ ЗАБОРОВ
Изготовление заказа и доставка за 1 сутки
8-960-500-3010, 8-960-500-3070.



ПАМЯТНИКИ
гранит, мрамор от простых до эксклюзивных, более 100 вариантов,
большой выбор оград, лавок, столов,
плитка тротуарная, полное благоустройство мест захоронений. Скидки для всех категорий граждан, пенсионерам СКИДКА 15%.
Адрес: ул. Большая Рыбаковская, 41.
Тел. 89605073339.



ПАМЯТНИКИ ИЗ ГРАНИТА И МРАМОРА
БОЛЕЕ 100 ВАРИАНТОВ.
Изготовление и установка,
а также лавочки, столы, ограды,
плитка тротуарная.Первый взнос от 10%.
Ул. Одесская, д. 4,
напротив центральных ворот.
Тел. 89109920641.


Российская Федерация
муниципальное образование "Филисовское сельское поселение
Родниковского муниципального района Ивановской области"
СОВЕТ
муниципального образования "Филисовское сельское поселение
Родниковского муниципального района Ивановской области"
Первого созыва

РЕШЕНИЕ

от 23 июня 2015 года № 28

**О назначении выборов депутатов Совета муниципального образования "Филисовское сельское поселение Родниковского муниципального района Ивановской области" II созыва**

Руководствуясь статьей 10 Федерального закона от 12.06.2002 № 67-ФЗ "Об основных гарантиях избирательных прав и права на участие в референдуме граждан Российской Федерации" и пунктом 2 статьи 23 Федерального закона от 06.10.2003 № 131-ФЗ "Об общих принципах организации местного самоуправления в Российской Федерации", в соответствии с Уставом муниципального образования "Филисовское сельское поселение Родниковского муниципального района Ивановской области", Законом Ивановской области от 26.11.2009 № 130-ОЗ "О муниципальных выборах",

СОВЕТ
муниципального образования "Филисовское сельское поселение
Родниковского муниципального района Ивановской области" решил:

1. Назначить выборы депутатов Совета муниципального образования "Филисовское сельское поселение Родниковского муниципального района Ивановской области" II созыва на 13 сентября 2015 года;
2. Опубликовать настоящее решение в газете "Родниковский рабочий".

**Глава муниципального образования "Филисовское сельское поселение Родниковского муниципального района Ивановской области" Зиновьева Е.Г.**

Российская Федерация
муниципальное образование "Парское сельское поселение
Родниковского муниципального района Ивановской области"
С О В Е Т
МУНИЦИПАЛЬНОГО ОБРАЗОВАНИЯ
"ПАРСКОЕ СЕЛЬСКОЕ ПОСЕЛЕНИЕ
РОДНИКОВСКОГО МУНИЦИПАЛЬНОГО РАЙОНА
ИВАНОВСКОЙ ОБЛАСТИ"
первого созыва

РЕШЕНИЕ

от 23 июня 2015 года №32

**О назначении выборов депутатов Совета муниципального образования "Парское сельское поселение Родниковского муниципального района Ивановской области" II созыва**

Руководствуясь статьей 10 Федерального закона от 12.06.2002 № 67-ФЗ "Об основных гарантиях избирательных прав и права на участие в референдуме граждан Российской Федерации" и пунктом 2 статьи 23 Федерального закона от 06.10.2003 № 131-ФЗ "Об общих принципах организации местного самоуправления в Российской Федерации", в соответствии с Уставом муниципального образо-вания "Парское сельское поселение Родниковского муниципального района Ива-новской области", Законом Ивановской области от 26.11.2009 № 130-ОЗ "О му-ниципальных выборах",

**Совет муниципального образования "Парское сельское поселение Родниковского муниципального района Ивановской области" решил:**

1. Назначить выборы депутатов Совета муниципального образования "Парское сельское поселение Родниковского муниципального района Ивановской области" II созыва на 13 сентября 2015 года;
2. Опубликовать настоящее решение в газете "Родниковский рабочий".

**Глава муниципального образования "Парское сельское поселение Родниковского муниципального района Ивановской области" О.А.Голубкина.**


**ООО Шуйская комбикормовая база предлагает гранулированные комбикорма оптом и в розницу для с/х животных и птицы.** Комбикорм КРС – 280 руб (30),Кормосмесь -270 руб(30), Дойных коров – 300 руб (30), Телят, нетелей -300 руб (30 кг), Свиной-300 руб(30), Кроликов – 350 руб(30), Куриный-340 руб(30), Отруби – 160 (20), Пшеница – 340 руб (28), Ячмень-420 руб (40), Овес – 240 руб (25), Дробленка – 340 руб (28), Жом свекольный, жмых подсолнечный, мел, соль кормовая, хлеб (черный, белый ) – 180руб(10), все виды добавок для крс, свиней, кур. Бесплатная доставка. Мы рады видеть Вас, в числе наших клиентов!

**КРУПНЫМ ОПТОВИКАМ - СКИДКИ!**

Телефон отдела продаж: 8(49351) 3 -38-13, 89605068997.



Художественная ковка
*- ворота, козырьки, оконные решетки, ограждения на балкон, лестницы, мангалы, изделия для домашнего декора, бань и садовых участков*
*- изготовление по индивидуальным заказам и нашим образцам*
*- работаем за наличный, безналичный расчет и в рассрочку .*
Адрес: г. Родники, ул. Маяковского,6.
Тел. 89065155545, 89158147084, 2-27-88.

ПАМЯТНИКИ
*БОЛЬШОЙ ВЫБОР* *РУЧНАЯ РАБОТА*
Ограды, кресты, столики, лавочки.
Хранение, гарантия, скидки, рассрочка платежа, благоустройство мест захоронения.
ГРАНИТ от 6600р.
*Мы вам предлагаем соотношение низкой цены и высокого качества.*
Тел. 8-960-502-44-22 ул. ВОЛКОВСКАЯ
д. 6А (между 7 и 8 домами мкр. Шагова).


Российская Федерация
Ивановская область
муниципальное образование "Каминское сельское поселение
Родниковского муниципального района Ивановской области"

СОВЕТ МУНИЦИПАЛЬНОГО ОБРАЗОВАНИЯ
"КАМИНСКОЕ СЕЛЬСКОЕ ПОСЕЛЕНИЕ РОДНИКОВСКОГО
МУНИЦИПАЛЬНОГО РАЙОНА ИВАНОВСКОЙ ОБЛАСТИ"
первого созыва

РЕШЕНИЕ

от 23.06.2015 № 33

**О назначении выборов депутатов Совета муниципального образования "Каминское сельское поселение Родниковского муниципального района Ивановской области" второго созыва**

Руководствуясь статьей 10 Федерального закона от 12.06.2002 № 67-ФЗ "Об основных гарантиях избирательных прав и права на участие в референдуме граждан Российской Федерации" и пунктом 2 статьи 23 Федерального закона от 06.10.2003 № 131-ФЗ "Об общих принципах организации местного самоуправления в Российской Федерации", в соответствии с Уставом муниципального образования "Каминское сельское поселение Родниковского муниципального района Ивановской области", Законом Ивановской области от 26.11.2009 № 130-ОЗ "О муниципальных выборах",

Совет муниципального образования "Каминское сельское поселение
Родниковского муниципального района Ивановской области"
РЕШИЛ:

1. Назначить выборы депутатов Совета муниципального образования "Каминское сельское поселение Родниковского муниципального района Ивановской области" второго созыва на 13 сентября 2015 года.
2. Опубликовать настоящее решение в газете "Родниковский рабочий".

**Глава муниципального образования "Каминское сельское поселение Родниковского муниципального района Ивановской области" Н.Б. Нарина.**

**Российская Федерация**
**муниципальное образование "Родниковское городское поселение Родниковского муниципального района Ивановской области"**
**СОВЕТ**
**муниципального образования "Родниковское городское поселение Родниковского муниципального района Ивановской области"**
**Второго созыва**

РЕШЕНИЕ

от 23 июня 2015 года № 34

**О назначении выборов депутатов Совета муниципального образования "Родниковское городское поселение Родниковского муниципального района Ивановской области" III созыва**

Руководствуясь статьей 10 Федерального закона от 12.06.2002 № 67-ФЗ "Об основных гарантиях избирательных прав и права на участие в референдуме граждан Российской Федерации" и пунктом 2 статьи 23 Федерального закона от 06.10.2003 № 131-ФЗ "Об общих принципах организации местного самоуправления в Российской Федерации", в соответствии с Уставом муниципального образования "Родниковское городское поселение Родниковского муниципального района Ивановской области", Законом Ивановской области от 26.11.2009 № 130-ОЗ "О муниципальных выборах",

**СОВЕТ**
**муниципального образования "Родниковское городское поселение Родниковского муниципального района Ивановской области" решил:**

1. Назначить выборы депутатов Совета муниципального образования "Родниковское городское поселение Родниковского муниципального района Ивановской области" III созыва на 13 сентября 2015 года;
2. Опубликовать настоящее решение в газете "Родниковский рабочий".

**Глава муниципального образования "Родниковское городское поселение Родниковского муниципального района Ивановской области" А.Ю. Морозов**


«База Профнастил»
ПРЕДЛАГАЕТ:
**профнастил (режем в размер), профтруба.**
**труба круглая, уголок, арматура, квадрат,**
**лист х/к и г/к, сваи винтовые,**
**сетка кладочная и рабица, мин. вата,**
**плита OSB, плита "стайформ", фанера от 4-12 мм.**
**Ворота, калитки.**
**Изготавливаем доборные элементы.**
**Столб с ушками диаметр 51 (2 мм) 2,5 -450 руб.**
Адрес: г.Родники, ул. М Ульяновой,8В.
Тел. 89065141769, 8 (4932) 2-06-41.

Ж/Б КОЛЬЦА
ОТ ПРОИЗВОДИТЕЛЯ
*КОПАЕМ*
*колодцы, отстойники, траншеи.*
Тел. 89605003070.

## ПРОДАМ

**Стройматериал б/у: фунд. блоки № 5, № 6, фунд. плиты различн. размеров, дорожные плиты различных размеров, плиты перекрытия П-образные 6х1,5м, 6х3м, ригеля, балки, перемычки, кирпич сил. и красн., металл в ассортименте, плиты пустотки 6х1,5, бой кирпича, песок, гравий, навоз.** Тел. 89203696185, 89203696241.

**Пиломатериалы: брус, доска любого сечения, сайдинг, ОСП, утеплитель, гидропароизоляция, металлочерепица, профнастил**. Тел. 89065151582.

**Тёплые экологически чистые фибропеноблоки, пеноблоки 600х300х200.** Заменят 15 кирпичей. Тел. 89065121828.

**Спутниковое цифровое телевидение Триколор ТВ, низкие цены, качественная установка, обслуживание, ремонт, гарантия.** Тел. 89038798833, 89206745000.

**Печи для бани от производителя. Рассрочка платежа до 3 мес.** Тел. 89158147084, 8(49336) 2-27-88.

**Дрова берёзовые колотые с док. для субсидии.** Тел. 89158200066.

**Комбикорм, отруби, зерно. Доставка бесплатно - четверг, воскресенье.** Тел. 2-16-87, 89051097181.

**Конский навоз в мешках со своего крестьянско-фермерского хозяйства. Доставка.** Тел. 89051558568, 89303410323.

**Гараж ГСК "Сосны", р-н Машиностроитель, есть коробка.** Тел. 89203718858.

**1-комн. кв-ру мкр. Шагова, 4 эт., неуглов., 29,5 кв.м.** Тел. 89203514985.

**1-комн. кв-ру в с. Парское 39 кв. м., 1 эт., ц. 500 т. р.** Тел. 89203553244, Нина Витальевна.

**1-комн. кв-ру.** Тел.89203717354.

**1-комн. кв-ру мкр. Гагарина, 5/5 эт., углов., 31 кв.м.** Тел. 89206781670.

**2-комн. кв-ру ул. Советская, д. 17.** Тел. 89290886115.

**2-комн. кв-ру мкр.Машль, сост. хор.** Тел. 89623565888.

**2-комн. кв-ру мкр. Шагова.** Тел. 89050592559.

**2-комн. кв-ру мкр. Южный, 53 кв.м.** Тел. 89036323909.

**3-комн. кв-ру мкр. Гагарина.** Тел. 89203472130.

**Срочно, 3-комн. кв-ру мкр. Южный, Цена договорная.** Тел. 89057216456.

**3-комн. кв-ру 4/5, кирп. дом, общ. пл. 61,4.** Тел. 89612441069.

**М/с мкр. 60 лет. Октября 5/5 эт., 22 кв.м.** Тел. 89612466272.

**Комнату 19 кв.м. 2/3 на пл. Ленина**. Тел. 89632163376.

**Дом с г/о, центральное водоснабжение, в центре города, ул. Родниковская.** Тел. 89203675341.

**Дом с г/о на улице Мира, 9.** Тел. 9092479050.

**ПИЛОМАТЕРИАЛ**

**БРУС**
**ДОСКА ОБРЕЗНАЯ**
**БЕЗ ВОЛНЫ**
**В НАЛИЧИИ.**

Обр: р-н Сельхозтехники, ул. З. Космодемьянской, 1-а (рядом с котельной).
Тел.: **89051571446, 89065143800.**

**БЕТОН, РАСТВОР, ФБС Индивидуальный подход, скидки** . Тел.8(4932)-500-006, 506-206.

**Плитку тротуарную, бордюры отличн. кач-ва на основе микрофибры и гиперпластификатора**. Тел. 89051080514.

**На рынке города продам кур-молодок, несушек, гусей, уток, бройлеров. Доставка бесплатно. г. Шуя.** Тел. 89158225870.

**Дом со всеми удобствами, кирп.** Тел. 89051079698.

**Сруб на дрова, самовывоз, мкр. Южный.** Тел. 2-25-14, 89605081300.

**Гараж с коробкой в р-не кладбища**. Тел. 89290888733.

**Земельный участок на ул. 2-Пролетарская, хорошие подъездные пути.** Тел. 89158151628.

**Участок в коллективном саду ул. Советская**. Тел. 89290886115.

**ВАЗ 2115 2010 г.в.** Тел. 89611169339.

**ВАЗ 21093 1998 г.в., дв.1500, карб.** Тел. 89203439653.

**ИЖ Ода 2002 г.в., 35 т.р.** Тел. Тел. 89621582062.

**ДЭУ Матиз 2010 г.в.,0,8 л. МТ, пр. 28 т.км., золотистый, резина зима-лето, сигн. с обр. св., передн. стеклпод., ГУР, в отл. сост., ц. 175 т.р**. Тел. 89051071429.

**Мотоблок "Caiman vario" с комплектом навесного, новый, не Китай, ц. договорная.** Тел. 89303433502.

**Телеги к мотоблоку. Хорошее качество, низкие цены. Доставка бесплатно.** Тел. 89290888078.

**Скутер "Барс" пробег 1200 км**. Тел. 89605132935.

**Металлические изделия, двери, ворота, калитки, заборы и др.** Тел. 89065156069.

**Белый кирпич б/у.** Тел. 89621661328.

**Кирпич новый**. Тел. 89051577845.

**Блоки, кирпич белый б/у, плиты перекрытия, швеллер 20см*5м - 9 шт., решетки для вольера.** Тел. 89611163345.

**АКЦИЯ! Новая продукция пиломатериалов по старым ценам. Распродажа зимнего пилом-ла от 3500 р.кв.м. Отходы производства хвойных и березовых пород.** Тел. 89206707083, 89612455648, 89303480462.

**АКЦИЯ!!! Распродажа дров. Брус, брусок, обрезная доска, вагонка, европол (шпунт), штакетник, горбыль, заборная доска.** Тел. 89203402591, 8(49354)2-01-84.

**Горбыль заборный 2 м., 3 м; доску обрезную и необрезную 2м и 3 м; обрезные доски 1 м на дрова. Пиломатериалы в наличии; столбы железные б/у: 2.50 м., деревянные 3 м; жерди 3 м и 6 м.** Тел. 89109952064, 89109889514.

**Опилки, отлет, перегной.** Тел. 89066182605.

**Необрезную доску 30 мм L 3 м; 6 метров, цена за куб. м. 3 т. р.** Тел. 89066181770.

**ДРОВА.** Тел. 89612449440.

**Шпалы деревянные б/у**. Тел. 89092485541.

**Печи для бани**. Тел. 89038881565.

**Печи для бани. Винтовые сваи.** Тел. 89203491054.

**Угольный котел (чугун, 5 секций), заводской, в хор. сост.** Тел. 89206781655.

**Вагонку, доску пола камерной сушки. Производство г. Вологда.** Тел. 89303426676.

**Солому, отсев, гравий от 1 до 5 т.** Тел. 89066182605.

**Песок, отсев, гравий, навоз.** Тел. 89203404642.

**Ружье 16 калибр, недорого**. Тел. 89203717354.

**Газовую плиту "Гефест" в хор. сост., верх газовый, духовка электрическая, гриль.** Тел. 89303534855.

**Красивое свадебное платье.** Тел. 89051569229.

**Памперсы д/в № 3 , 1шт. 20 руб.; щи зеленые 1 кг. 100 руб., коляску инвалидную новую, 2 т.р.** Тел. 89109989179.

**Теленка (бычок) с доставкой.** Тел. 89605003950.

**Козу дойную молодую с козлятами.** Тел. 89806894754.

**Козочку.** Тел. 89605105307.

## КУПЛЮ

**ЛОМ ЦВЕТНЫХ МЕТАЛЛОВ И АККУМУЛЯТОРЫ Б/У.** Тел. 89038795960, 89106891541.

**Принимаем металлолом очень дорого. Самовывоз. г. Вичуга.** Тел. 89203466707, 89158388424.

**Линолеум 18 кв.м., б/у, недорого.** Тел. 89644971381.

## СДАМ

**1-комн. кв-ру в Иванове.** Тел. 89203618373.

**Комнаты на короткий и длительный срок нал., безнал., документы командированным, договор**. Тел. 89605032006 с 8 до 21 часа.

**Помещение под магазин, офис, ул. Народная, 9 (около рынка).** Тел. 89106687848.

**Строит.леса, отбойный молоток.** Тел. 89051098866.

## УСЛУГИ

**ТАКСИ «РУБИН»**
89807379783,
89644935328,
89206733703.

**Такси «Надежда».**
Тел. 89605029933,
**круглосуточно.**

**Такси "ЛЮКС".**
Тел. 89051573848,
2-67-57.

**СВОЕ ТАКСИ.**
Тел. 2-62-62,
89612492969,
89621645759,
89203536882,
89158137396.

**Ремонт квартир, домов.** Тел. 89203498981.

**Кровля, строение крыш, гарантия, рассрочка.** Тел. 89644902440.

**Все виды строительных работ: кровельные, фундаментные, каркасные, отделочные, земельные, сварочные. Бани, срубы, колодцы.** Тел. 89065151582.

**Все виды отделочных работ любой сложности. Сантехника. Электрика. Гарантия. Качество.** Тел. 89605120959, 2-66-60.

**Установка заборов.** Тел. 89038889414.

**Строительство каркасных домов и сооружений. Фундаменты, возведение каркасов, утепление, кровля, наружная и внутренняя отделка.** Тел. 89038882242.

**НАСОСНЫЕ СТАНЦИИ, ВОДОНАГРЕВАТЕЛИ. Установка. Ремонт. Запчасти.** Тел.89158343239.

**Ремонт холодильников и авт. стир. машин. Запчасти. В наличии и на заказ. Гарантия.** Тел.89051065369, 89290860669.

**Опиловка, вырубка деревьев. Демонтаж домов и сооружений.** Тел. 89038889414.

**Скашивание крупной травы, сорняков и т.д. Возможен выезд на кладбище, дачи, коттеджи, пригородные территории. Цена договорная.** Тел. 89806855228, 89203608830.

**Грузоперевозки от 5 до 20 т. Навоз, перегной, песок, отсев.** Тел. 89303484940, 89605103685, Иван.

**Грузоперевозки Газель-тент.** Тел.89051088603.

**Грузоперевозки Газель-тент.** Тел. 89605115666.

**Грузоперевозки Фургон 16 куб.м.** Тел. 89065149827.

**Доставка грузов ЗИЛ -6 т, КАМАЗ - 13 т, боковой задний свал, песок, гравий. щебень. отсев. навоз.** Тел. 89303434277.

**Грузоперевозки КАМАЗ 13 т, ЗИЛ 6 т. Щебень, отсев, песок, навоз, гравий,шлак, бой кирпича, ПГС. Быстро недорого.** Тел. 89051062556, 89050597044.

**КАМАЗ-САМОСВАЛ: песок, отсев, гравий, щебень, шлак, ГПС, навоз, кирпич, бой кирпича.** Тел. 89065159348.

**Быстрая доставка на КАМАЗе 15 тонн строительных материалов, навоза, земли, боя**. Тел. 89066188492.

**Услуги транспорта: кран, экскаватор, самосвал**. Тел. 2-65-13, 2-65-37, 89612461646.

**Услуги автовышки.** Тел.89038889414.

**Услуги манипулятора.** Тел. 89051560335.

**Фронтальный погрузчик челюстной, 800 руб./час.** Тел. 89038883555.

**Строительство, ремонт крыш, домов, др. строений с высоким качеством по минимально низким ценам.** Тел. 89303420148.

**Ремонт и перетяжка мягкой мебели, кухонных уголков и стульев. Замена комплектующих и обивочной ткани.** Тел. 89051552667, 89632157499.

**Ремонт телевизоров.** Тел. 89605108642, 2-13-18.

**Жен. стрижки, мелир., укладки недорого.** Тел. 89644939748.

**Наращивание ресниц, недорого.** Тел. 89065102076.

## РАБОТА

**Для работы на склад в г. Балашиха (Московская обл.) требуются грузчики. График работы вахтой, по 14 дней, компенсация проезда в обе стороны, проживание, питание на территории работодателя, оплата труда на испытательный срок 15000 рублей, после его окончания 20000 рублей**. Тфелефон для связи 2-39-47, 8 910 698 72 60.

**Федеральной компании требуются дилеры окон ПВХ и дверей. Выгодные условия, доступная цена. Заключение договора. Звонить с 10 до 18 час**. Тел. 89206701645, Марина Витальевна.

**В организацию на постоянную работу требуются разнорабочие.** Контактный тел: 2-54-32, 8 9612451108.

**В организацию срочно требуются укладчики-упаковщики.**Обращаться по тел:2-54-32, 8 9612451108.

**Организации требуется наборщик/наборщица товара.** Тел. 89051556085.

**Требуется оператор ПК**. Тел. 89050589192, пн-пят., с 8 до 17 час.

**В мебельный цех требуется специалист по покраске мебели и столярных изделий с опытом работы.** Тел. 89038794338.

**Требуются распиловщики, з/пл. высокая.** Тел. 89206767058.

**Требуется водитель кат. С**. Тел. 89106804035.

**Срочно требуется на работу тракторист**. Тел. 2-65-13, 2-65-37, 89612461646.

**Наладчик швейного оборудования с опытом работы. Звонить после 17 час.** Тел. 89203547680.

**В связи с расширением требуются швеи на пошив спец. одежды и рукавиц.** Тел. 89644935310.

**Требуются грузчики, возможна подработка.** Тел. 2-27-88.

## РАЗНОЕ

**Отдам собаку породы такса в добрые руки, девочка, окрас черный.** Тел. 89303582327, 89621682717.

**Родниковский машиностроительный завод приглашает на работу: заточника, фрезеровщиков универсальных станков и станков с ЧПУ, токарей универсальных станков и станков с ЧПУ.**
Предоставляются все социальные гарантии.
Обращаться по телефону: 2-49-55, 2-50-45.

**В красильно-отделочное производство**
**ООО "Родники - Текстиль"**
**требуются**
**РАБОЧИЕ НА ТЕХНОЛОГИЧЕСКИЕ ЛИНИИ**
*Приглашаем к сотрудничеству желающих работать и обучаться.*
Обучение от 1 месяца до 3-х, з/п на период обучения от 10000 рублей, 3-х сменный график работы.
**Телефоны для связи**
**2-39-47, 8 910 698-72-60, 8 961 248-50-28.**

**ТРЕБУЮТСЯ НА ЗАВОД:**

| | |
|---|---|
| **Токари** | **Сверловщики** |
| **Фрезеровщики** | **Слесари МСР** |
| **Шлифовщики** | **Операторы с ЧПУ** |
| **Токари-лобовики** | **Слесари-инструментальщики** |
| **Токари-расточники** | **Слесари по сборке стапелей** |

**Обрубщики (полировщики лопаток)**
**Оформление по ТК РФ .**
**ОПЛАТА от 65000 руб.**
Тел.: 8-800-555-37-27 (звонок бесплатный)
8-965-840-83-33, Ольга.

**Ритуальные услуги «НЕБЕСА»**
ул. Любимова, 30 (здан. АТП).
**ВСЁ В ОДНОМ МЕСТЕ.**
**Самый большой ассортимент в городе.**
**Низкие цены.**
***Доставка товара по городу бесплатно.***
***Доставка усопших в храмы района.***
***Предоставление бригады копальщиков.***
**Услуги ритуального агента по оформлению документов.**
Тел. 2-67-65 круглосуточно,
89051071339, 89203477685.

**ПИСЬМО В РЕДАКЦИЮ**

Хочу выразить большую благодарность жителям г. Родники, родным и близким, а так же детскому саду № 5, школе № 4, всем, кто не остался равнодушным и оказал всяческую поддержку и помощь в похоронах моего сына **Филенкова Сереженьки.**

**Мама.**

---

Выражаю большую благодарность ритуальным услугам "Небеса" **Пелевину Александру Геннадьевичу** и **Харитонову Олегу Сергеевичу,** адвокату **Каракову Поладу Юсуповичу,** агентству недвижимости "Статус" **Виноградовой Алле Вадимовне** и **Морозовой Жанне Сергеевне** за организацию и помощь в похоронах моего сына **Филенкова Сереженьки.**

Выражаем глубокое соболезнование **Бумагину Станиславу Аркадьевичу,** родным и близким в связи со смертью жены

**БУМАГИНОЙ**
**Нины Ивановны.**
**Семьи Бельцевых, Земсковых, Коноваловых.**

## Поздравляем
### с днем рождения

С юбилейным днем рождения
**ДИЦЫНУ Татьяну**

Тайны мы хранить умеем,
Возраст никому не скажем,
Юбилярше же накажем
Юной быть и даже страстной,
Самой модной и прекрасной!

**Семья Серовых.**

## Поздравляем
### с 45-летием

Нашу дорогую жену, маму, дочку и бабушку
**СЛОБОДЕНЮК Елену Николаевну**
с юбилейным днем рождения.

Ты свежа и так красива -
Молодой задор в глазах.
Будь счастливой, всем на диво,
Плавай в ласковых словах.
Не болей, грустить не вздумай,
Береги свою семью.
Важен нам твой смех и юмор,
Будь добра - всегда в строю.
Мы любви желаем, солнца,
Чтоб ты у нас сверкала,
Радость пусть в судьбу ворвется,
45 - всего начало!

**Твои дети, муж, мама, внучки.**

**ВНИМАНИЕ! ПРИВОЗ!**
**В м-не "Секонд Хенд" 20 июня поступление нового летнего ассортимента для всей семьи. Ждем вас!**
Наш адрес: ул. Народная д.8.

**ОБУВЬ**
**МУЖСКАЯ ЖЕНСКАЯ**
ТЦ "Орхидея" 1 эт. с 9 до 17-30 час.

**КЛЮЧИ. Изготовление**
**Квартира, домофон, автомото, сигнализация. Заточка ножей, цепей для бензопил и др. режущих предметов.** Адрес:ТЦ «Орхидея» 1 эт. (вход в магазин «Обувь»).

**ПЛИТКА ТРОТУАРНАЯ** любой цвет под заказ. **БОРДЮРЫ, ВОДОСТОКИ.** Заказ свыше 15 кв.м. - доставка, погрузка и выгрузка бесплатно.
**ЦЕНЫ ПРОШЛОГО ГОДА.**
Тел. 89605073339.

## Частный сад "Глория"
**продает хвойники и саженцы роз отличного качества.** Тел. 89605120959, 89612438259. Наш адрес: г. Родники, ул. Калинина, 13.

## "Мебель УЮТ"
*студия корпусной мебели предлагает*
**кухни, шкафы-купе, детские, прихожие и мн. др. по индивидуальным размерам. Дизайн-проект, замер бесплат. Большой выбор фурнитуры. Быт. техника. Резка стекла, зеркал.**
Приглашаем посетить наш выставочный зал.
Наш новый адрес: **ул. Любимова, 15.**
Тел. 89038793344, 89621690849. www:uytmebel.ru

## Поздравляем
### с 75-летием

От всей души милых и дорогих родителей **ЛУКИНЫХ Виктора Ивановича** и **Инну Матвеевну** с юбилеем.

Возраст мудрости - семьдесят пять -
Наступил, как всегда, неожиданно.
Впереди много радостных лет,
Книга жизни еще не прочитана.
Пусть для вас окружающий мир
Дарит только самое лучшее!
Пусть живут в вашем сердце всегда
Доброта, щедрость, великодушие!

**Дети, внуки.**

## Поздравляем
### с 65-летием

Сердечно поздравляем маму, бабушку и прабабушку **ГРИШОВУ Клавдию Дмитриевну.**

Всю любовь не выразить словами,
Пожеланий всех не перечесть...
Мы хотим сказать любимой маме:
Хорошо, что ты на свете есть!
Благодарны мы за понимание,
Искренность душевных, добрых слов.
И за заботу и внимание,
От которых сердцу так тепло!

**Дочь Ольга, зять Сергей, внук Максим, сын Михаил, сноха Наталья, внучка Вероника и правнучка Верочка.**

**ВРАЧ ПСИХИАТР-НАРКОЛОГ**
**ГРИГОРУК Д.В.**
*АНОНИМНО, КАЧЕСТВЕННО*
Лицензия №ЛО-37-01-000739
**Лечения алкогольной зависимости: снятие похмельного синдрома, вывод из запоя, кодирование. Тел. 8-910- 699-64-46.**

**ПИЛОМАТЕРИАЛ ОТ ПРОИЗВОДИТЕЛЯ**
**Брус. Доска обрезная. Любое сечение и объем. Свежий лес. Погрузочно-разгрузочные работы. Доставка, скидки.** Тел. 89203556768, 89612438000.

**М-н "Евгения" - женская одежда**
**предлагает:**
**Юбки в широком ассортименте р-48-68. брюки, джинсы, капри пр-во Турция. Платья, блузки, туники. Льняные изделия: кофты, накидки болеро. Футболки, майки, топики х/б.**
Ул. Советская 8Б к.21.

**ПРИНИМАЕМ АВТОЛОМ,**
**а также**
**ЛОМ ЧЕРНЫХ МЕТАЛЛОВ**
**ПО КРАСИВЫМ ЦЕНАМ.**
**ОСУЩЕСТВЛЯЕМ САМОВЫВОЗ.**
**Тел. 89203415044 и 89203415033.**

## Поздравляем
### с днем рождения

**ВОЛКОВУ Марину Борисовну** и желаем крепкого здоровья!

Мы пожелать хотим:
Чтобы всегда одна удача шла с тобою рядом,
Несчастье не коснулось никогда.
За жизнь свою ты видела немало,
Все было в ней - и радость, и беда.
Ты была по-хорошему упряма,
Не поддавалась бедам никогда.
И мы желаем, чтобы все невзгоды
Остались в жизни прошлой за бортом.
И счастье настоящее, огромное
Навечно, навсегда вошло в наш дом.

**Любящие тебя твоя мама, Валя и Павел Бальчусы, Таня.**

## Поздравляем
### с юбилеем

**ТАТАРЕНКО Лидию Ивановну.**

С юбилеем тебя поздравляем,
Наш любимый, родной человек!
Пожелаем здоровья, добра,
В счастье долгих и радостных лет.
Пусть летят, словно птицы, года,
Пусть сменяется лето зимой,
С нами ты, словно солнце, всегда,
И мы счастливы рядом с тобой!

**Муж,сын.**

**БЛАГОДАРНОСТЬ**
Благодарим за помощь в благоустройстве придомовой территории и установке детской площадки **Пахолкова Александра Владимировича** и **Морозова Андрея Ювенальевича.** Огромное спасибо **Гизатуллину Данису Рафаиловичу** за предоставленный строительный материал для изготовления песочницы и лавок.
**Жители мкр. Южный д.16.**

**МО ДОСААФ России проводит набор в группу на обучение водителей категории СЕ**, справки по телефону 2-25-56.

**График проведения технического обслуживания внутридомового газового оборудования на июль 2015**
ул. М. Ульяновой д. 2 - 01.07. и 02.07.; ул. Дачная - 03.07.; ул. М Ульяновой д. 4 - 06.07. и 07.07.; ул. М. Ульяновой д. 5-А - 08.07. и 09.07.; ул. М. Ульяновой д. 3 - 13.07. и 14.07.; мкр. 1 Рабочий поселок д. 62 - 15.07.; мкр.1 Рабочий поселок д. 64 - 16.07.; ул. Невская - 20.07. и 21.07.; д. Мальчиха, ул. Трудовая, д. 1-3, ул. Школьная, д.16, - 22.07. и 23.07.
Просим всех жителей находиться в указанные числа по месту жительства, в случае отсутствия необходимо перекрыть краны перед газовыми приборами.
**Филиал ОАО "Газпром Газораспределение Иваново" в г. Фурманов.**

Гарантия толщины и качества
profnastil.vichuga@mail.ru
**ПРОФНАСТИЛ** ОТ ПРОИЗВОДИТЕЛЯ г. Вичуга, дер. Кирикино
ИЗГОТОВЛЕНИЕ
• МЕТАЛЛИЧЕСКИХ ГАРАЖЕЙ
• ТЕПЛИЦ ИЗ ПОЛИКАРБОНАТА
• БЕСЕДОК
• ПАРНИКОВ
ТЕПЕРЬ В КРЕДИТ
ПРОИЗВОДСТВО
•МЕТАЛЛОЧЕРЕПИЦА «КАСКАД» NEW!
•ПРОФНАСТИЛ Н-16, С-21
•ФИГУРНЫЕ ЗАБОРЫ
ПРОДАЖА
• МЕТАЛЛОПРОКАТА
• ПОЛИКАРБОНАТА
• ПИЛОМАТЕРИАЛОВ
Телефон в Вичуге: 8-950-888-4858
8(49354) 3-68-38 8-950-888-4868
8(49354) 9-44-72 8-920-341-2373
АКЦИЯ!

**ИЗВЕЩЕНИЕ О ПРОВЕДЕНИИ СОБРАНИЯ О СОГЛАСОВАНИИ МЕСТОПОЛОЖЕНИЯ ГРАНИЦЫ ЗЕМЕЛЬНОГО УЧАСТКА**

Кадастровым инженером И.В.-Полшковым, квалификационный аттестат №37-11-23 (ООО "Альтаир", г.Родники, ул.Советская,10а, 8-49336-22459) в отношении уточняемого земельного участка с кадастровым номером 37:15:010909:13, расположенного по адресу г.Родники, ул.Островского, 40,выполняются кадастровые работы по уточнению границ.

Заказчиком работ является Лапшина Тамара Федоровна; г.Родники, ул. Островского, 40, 89612439213.

Собрание заинтересованных лиц состоится в помещении ООО "Альтаир" 27.07.2015 в 9.00. Ознакомиться с проектом межевого плана, представить возражения и требования о согласовании местоположения границ на местности можно в ООО "Альтаир" с 24.06.2015 по 24.07.2015.

Смежные земельные участки с которыми требуется согласование местоположения границ: 37:15:010909:12 (г.Родники, ул. Островского, 38), 37:15:010909:28 (г.Родники, ул.Кулешевская 2-я, 12). Для согласования местоположения границы при себе необходимо иметь документ удостоверяющий личность, и документ о правах на земельный участок.

**АКЦИЯ - тариф ULTRA**
**безлимитный интернет на скорости**
**70 Мбит /с. за 250 руб /мес.**
- акция действует только для новых абонентов
- новым считается абонент, который 3 месяца не пользовался услугами ООО «ИРТЕК»
- срок действия тарифного плана 360 дней, далее автоматический переход на тарифный план EXTRA-2
- период действия акции 1 июня - 31 августа 2015 г.

Действующие тарифные планы

| Название | Абонентская плата | Скорость Мбит/сек | |
|---|---|---|---|
| | | 09:00-01:00 | 01:00-09:00 |
| Extra-1 | 350 | 10 | 20 |
| Extra-2 | 450 | 20 | 50 |
| Extra-3 | 550 | 30 | 50 |
| Extra-4 | 750 | 50 | 50 |

КТВ — 52 канала за 180 руб/мес. При подключении КТВ и оплате 3 месяцев 1 месяц в подарок
подключение БЕСПЛАТНО!
Подробнее
2-37-89
8-960-509-19-99
www.rodniki37.ru
г. Родники мкр. Шагова д.1 (здание ДК)

ОПЫТ РАБОТЫ с 1996 г.
**ВЕКТОР+ Окна**
Окна с сертификатом качества
Сделай свой дом надежнее!
**ОКНА ЛОДЖИИ**
УВЕЛИЧЕНИЕ ГАРАНТИИ до 20 ЛЕТ! ТОЛЬКО В ИЮНЕ
москитная сетка в ПОДАРОК!
ПОТОЛКИ ШИРОКИЙ ВЫБОР ЦВЕТОВ И ФАКТУР
ДВЕРИ ОТ ПРОСТЫХ ДО ЭЛИТНЫХ
г. Родники, ул. Советская, д. 7
8962 160 30 90
Акция действует до 30.06.2015 г.Подробности в офисах продаж и по телефону.

## Кинозал "Родник"

**24, 27, 28 июня**
**Киноклуб "Ералаш",**
**викторина "Угадай-ка",**
**мультфильм "Тарзан".**
**Начало в 13.00.**

## ПОГОДА НА НЕДЕЛЮ

**24 июня - днем +25, ночью +16, переменная облачность, временами дождь**
**25 июня - днем +25, ночью +16, переменная облачность, временами дождь, гроза**
**26 июня - днем +23, ночью +18, переменная облачность, временами дождь, гроза**
**27 июня - днем +23, ночью +15, облачно с прояснениями**
**28 июня - днем +22, ночью +16, облачно с прояснениями**
**29 июня - днем +22, ночью +16, облачно, небольшой дождь**
**30 июня - днем +22, ночью +15, облачно, небольшой дождь.**

## Народный календарь

**24 июня. День Варнавы-Богодана.** На Руси говорили: "На Варнаву не рви травы". Считалось, что в этот день по травам, по лугам катается неведомая сила. **Именины: Варнава, Варфоломей, Ефрем, Мария.**

**25 июня. Петр Солнцеворот.** "Солнцеворот вершит поворот", - говорили в народе и добавляли, что солнце поворачивается на зиму, а лето - на жару. И действительно, приближалась середина лета - самая жаркая пора. На Петра наблюдали приметы погоды. Если в этот день была ясная погода - считали, что покос будет успешным, а если шел дождь - ждали ненастья и во время сенокоса. **Именины: Андрей, Анна, Арсений, Иван, Мария, Онуфрий, Петр, Степан, Тимофей, Юлиан.**

**26 июня. Акулина Гречишница.** Русские крестьяне на Акулину сеяли гречиху. Точные сроки этих работ зависели от погоды и обыкновенно наступали "или за неделю до Акулин, либо спустя неделю после Акулин". **Именины: Акулина, Александр, Александра, Алексей, Андрей, Анна, Антонина, Даниил, Дмитрий, Иван, Пелагея, Савва.**

**27 июня. На Елисея продолжали сеять гречиху.** Этим занимались обычно в ясную и сухую погоду. "Коли пыль на бороне, то и блин на решете", - говорили крестьяне. Гречиха была крайне важной культурой для русского народа. О ней даже складывали особые пословицы и поговорки: "Гречневая каша - матушка наша, а хлебец ржаной - отец наш родной". **Именины: Александр, Владимир, Георгий, Елисей, Иосиф, Мефодий, Мстислав, Николай, Павел.**

**28 июня. День Фита.** Крестьяне в этот день наблюдали приметы. "Дождь на Фита - плохо для жита", - говорили в народе. Считалось, что после этого дня нельзя больше сеять: "Кто сеет после Фита, тот прост бывает - хлеб не вызревает". **Именины: Григорий, Ефрем, Лазарь, Михаил, Модест, Семен, Федор.**

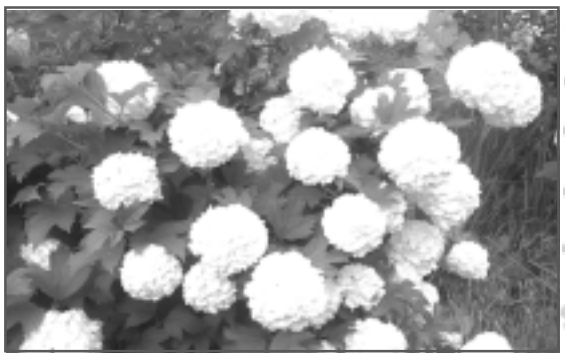

**29 июня. Тихий Тихон.** С именем Тихона на Руси связаны разные поверья, позволяющие назвать его день тихим. К примеру, считалось, что с этой даты начинают затихать певчие птицы - лишь соловей продолжает петь до Петрова дня. Тихо ходят и звери - хоронятся в норы. **Именины: Ефрем, Константин, Михаил, Моисей, Петр, Тихон, Феофан.**

**30 июня. День Мануила.** Существовали для этого дня и свои приметы на погоду. Яркая зарница предвещала хороший урожай, а вечерняя радуга - хорошую погоду. А вот багровый закат сулил сильный ветер и ненастье. **Именины: Дина, Измаил, Иммануил, Иосиф, Исаакий, Кирилл, Климент, Максим, Никита, Пелагея, Савелий.**

## СКАНВОРД

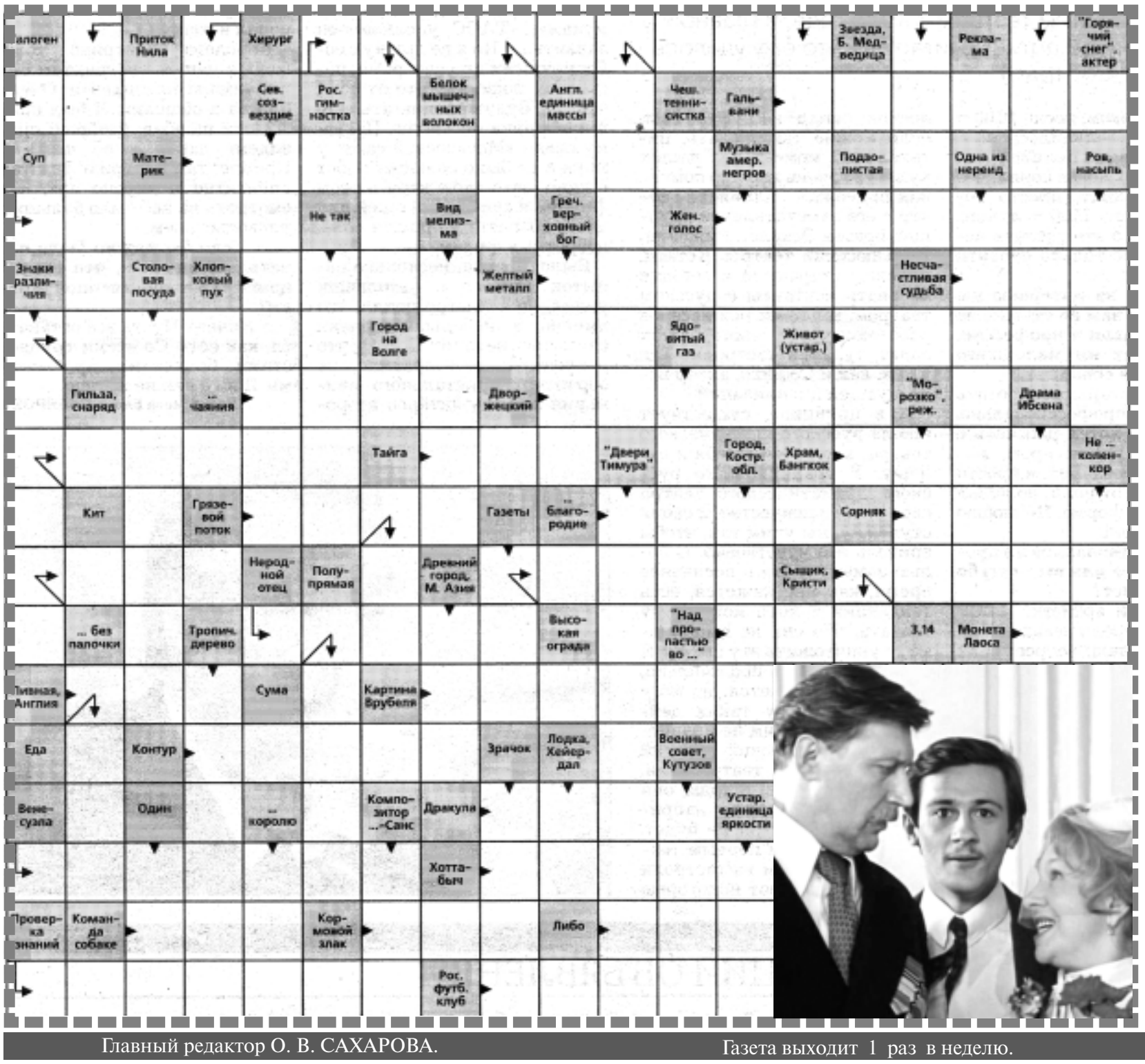




## Ответы на сканворд от 17 июня

**По горизонтали:**
Солярис. Саха. Айсберг. Плат. Валуй. Мало. Леди. Топливо. Гнус. Сгиб. Типи. Маг. Ехидство. Коралл. Жаров. Матрос. Асса. Бульдог. Закон. Мендес. Далеко. Горе. Гавот. Изба. Ас. Нанбук. Арфа. Чуни. Эрато. Осоед. Затор. Тело. Аваги. Факел. Лян. Кон.

**По вертикали:**
Муму. Малави. Тряска. Патина. Сапоги. Мачете. Побег. Удел. Чалум. Сусанин. Тесак. Изол. Гольдони. Лавис. Дата. Этан. Глагол. Норов. Рилли. Герб. Арак. Бела. Уют. Го. Сайт. Стоик. Один. Оби. Осип. Джаз. Ласа. Ага. Дети. Трико. Виво. Ора. Гто. Ованес.

## УЛЫБНИТЕСЬ

Египет. Отель "все включено". Расписание на ресторане:

"Мы работаем: завтрак с шести до одиннадцати, ланч с одиннадцати до трех и обед с трех до восьми".

- "Боже мой! - восклицает Петров. - Когда же мне ходить на пляж".

***

- Ржевский, а почему все время отдыхаете именно в Сочи?

- Ну, как же! У меня здесь столько друзей! Таня Иванова, Лена Петрова, Галочка Сидорова!

- Хорошо вам!

- Ну..., врагов тоже хватает.... Вася Иванов, Петя Петров, Гриша Сидоров...

Главный редактор О. В. САХАРОВА. Газета выходит 1 раз в неделю.

УЧРЕДИТЕЛЬ:
**Департамент внутренней политики Ивановской области, http://dvp.ivanovoobl.ru/. 153000, г. Иваново, ул. Пушкина, д.9, лит. Б.**

**Адрес редакции (издателя): 155250, г. Родники, ул. Советская, 6.**

**ТЕЛЕФОНЫ:** редактор – 2-23-45, отдел рекламы и объявлений – 2-05-58.
**E-MAIL:** <037-rr@mail.ru> **САЙТ**: www.rodnikovskij-rabochij.ru
Мнение редакции не всегда совпадает с мнением авторов публикаций. Письма и рукописи не рецензируются и не возвращаются. За содержание рекламных материалов и платных объявлений ответственность несут рекламодатели. **Компьютерная верстка: О.Баженова.**

Газета зарегистрирована Управлением Россвязькомнадзора по Ивановской области. Свидетельство о регистрации средства массовой информации ПИ № ТУ 37 – 00291 от 13.04.2015 г.
Отпечатано в типографии ООО «Гранат Плюс», 153043, г.Иваново, ул. Калашникова, 26Г.Индекс 51421. Заказ 9-26. Тираж 5100. Время подписания в печать 13.00 (по графику в 14.00).Цена в розницу свободная.