РОДНИКОВЦЫ БУДУТ ЕЗДИТЬ НА НОВЫХ АВТОБУСАХ 3

ГОЛОС РОДНИКОВСКИХ НОВОСТЕЙ 4

СИТЬКОВСКОМУ МОСТУ- 30 ЛЕТ! 6

Родниковский РАБОЧИЙ

ЧИТАЙТЕ НАС В ИНТЕРНЕТЕ
САЙТ: www.rodnikovskij-rabochij.ru
E-MAIL: rr-037@mail.ru
ТЕЛЕФОНЫ РЕДАКЦИИ
2-23-45, 2-05-58.

16+

ОБЩЕСТВЕННО-ПОЛИТИЧЕСКАЯ ГАЗЕТА РОДНИКОВСКОГО РАЙОНА №13 (11254) 29 МАРТА 2017 ГОДА СРЕДА

Люди, которые дарят радость

25 марта в РДК "Лидер" прошел праздничный вечер, посвященный Дню работника культуры

Посмотреть на любимых актеров в мюзикле "Аладдин" пришли горожане разных возрастов. В свой профессиональный праздник артисты дома культуры "Лидер" предстали перед зрителями в неожиданных амплуа. По завершении мюзикла зал провожал артистов, аплодируя стоя.

Сотрудники сферы культуры - работники музеев и библиотек, специалисты домов культуры, сельских клубов, коллективы художественной самодеятельности, писатели и поэты, артисты, художники - люди, которые работают тогда, когда все отдыхают, которые всегда готовы дарить радость, праздник и свой талант в обмен на улыбку своих зрителей.

Достижения работников культуры в области искусств, литературы и народного творчества - это достояние Родниковского района.

Теплые слова благодарности за важный труд и поздравления звучали со сцены в адрес сотрудников сферы. Лучшим из них были вручены заслуженные награды.

Благодарность Департамента культуры и туризма Ивановской области за большой вклад в музыкально-эстетическое воспитание подрастающего поколения объявлена преподавателям детской школы искусств **Марине Факеевой** и **Ларисе Парческу**. Благодарности за добросовестный труд вручены методисту Парского сельского дома культуры **Елене Прусовой**, директору Родниковского туристического центра **Дарье Гороховой,** библиотекарю городского филиала №1 **Марине Хохловой.**

После официальной части зрители смогли насладиться просмотром мюзикла "Аладдин". Родниковские таланты представили оригинальную постановку знакомой всем сказки, украсив ее своей красочной игрой и искрометным юмором.

Льготная подписка объявляется открытой!

С наступлением марта в редакцию газеты стали заходить читатели газеты «Родниковский рабочий» с вопросом: «А когда же начнется льготная подписка на газету?»

Спешим сообщить вам, дорогие горожане, **льготная подписка на 2 полугодие 2017 года с 1 АПРЕЛЯ объявляется открытой. Оформить подписку по льготной цене 364 рубля вы можете в филиалах расчетно-кассового центра и в редакции газеты по адресу: ул. Советская, д.6 каб.13 (2 этаж).**

Всем желающим, а также жителям сельской местности, выписать родную районку можно ещё на «ПОЧТЕ РОССИИ». **Стоимость с доставкой на дом – 450 руб., до востребования – 425,22 руб., для ветеранов ВОв, инвалидов 1,2 группы (при себе иметь удостоверение) – 388,14 руб.**

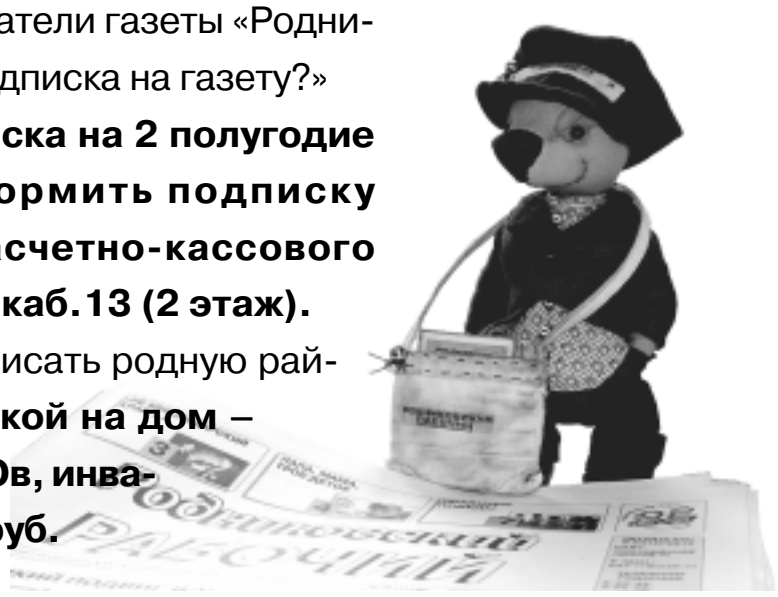

МЫ СМОТРИМ НА ЖИЗНЬ ВАШИМИ ГЛАЗАМИ!

О профилактике вирусных гепатитов и других инфекций

Департамент здравоохранения региона в 2017 году планирует увеличить процент вакцинации против клещевого энцефалита и гепатита А, а также вакцинировать лица, подлежащие призыву на военную службу. Из областного бюджета выделено дополнительное финансирование на закупку вакцин по эпидемическим показаниям.

Об этом стало известно 27 марта на заседании санитарно-противоэпидемической комиссии при правительстве Ивановской области.

Как сообщила заместитель председателя областного правительства – директор департамента здравоохранения региона **Светлана Романчук,** в ближайшее время необходимо усилить мероприятия, направленные на профилактику вирусных гепатитов в области. *«Пока показатели заболеваемости вирусными гепатитами в регионе продолжают превышать общероссийский уровень»,* - рассказала она.

Первоочередные задачи обозначены

Губернатор Павел Коньков обозначил ряд первоочередных задач в сфере экономики, строительства, ЖКХ, тарифного регулирования и здравоохранения профильным департаментам регионального правительства. В частности, глава региона высказал критику экономическому комплексу за пассивность в вопросах контроля уровня и своевременной выплаты зарплат в реальном секторе. Губернатор подчеркнул, что это поручение касается всех сфер. Глава региона подверг критике работу областного департамента строительства и архитектуры, потребовал в апреле представить план антикризисных действий в строительном комплексе и проанализировать динамику сокращения очереди граждан на улучшение жилищных условий во всех муниципальных образованиях. Такие же сжатые сроки даны региональному департаменту жилищно-коммунального хозяйства на разработку программы по ликвидации задолженности за энергоресурсы.

Расчет нормативов потребления продолжается

Департамент энергетики и тарифов Ивановской области продолжает работу по определению нормативов потребления коммунальных услуг и коммунальных ресурсов в целях содержания общего имущества в многоквартирном доме. Необходимую для расчетов информацию в профильное ведомство обязаны представить ресурсоснабжающие организации, управляющие компании, ТСЖ, ЖСК и органы местного самоуправления.

В департаменте напомнили, что в соответствии с постановлением Правительства России до 1 июня должны быть установлены нормативы потребления холодной и горячей воды, отведения сточных вод, электрической энергии в целях содержания общего имущества в многоквартирном доме взамен действующих сейчас нормативов потребления коммунальных услуг на ОДН.

Запрашиваемые сведения также необходимы для установления предельных (максимальных) индексов изменения размера вносимой гражданами платы за коммунальные услуги.

В перечень запрашиваемой информации вошли в том числе, сведения о количестве и площади жилых и нежилых помещений в доме, числе проживающих, суммарном расходе потребляемых ресурсов по индивидуальным приборам учета, общедомовым приборам учета, конструктивных особенностях дома, об общем имуществе дома (осветительные установки, силовое оборудование лифтов, насосное оборудование).

Наталья ТРОФИМОВА: "В сфере культуры работают настоящие энтузиасты"

Ежегодно 25 марта в России отмечается День работника культуры. В Ивановской области в сфере культуры трудятся свыше четырех тысяч человек - сотрудники музеев и библиотек, работники домов культуры и артисты театров, художники, музыканты, певцы... В преддверии профессионального праздника мы встретились с руководителем областного департамента культуры и туризма Натальей Трофимовой, подвели итоги прошлого года и поговорили о "культурных" планах на год наступивший.

- Наталья Владимировна, минувший год прошел в России под знаком кино. Как вы оцениваете итоги Года кино в нашей области?

- Считаю, что Год российского кино получился успешным. В проведении мероприятий активное участие приняли все областные и муниципальные учреждения культуры. Это, конечно, заслуга всех работников сферы культуры, настоящих энтузиастов, профессионалов своего дела.

В регионе состоялось более 150 крупных мероприятий, в том числе кинофестиваль "Дети и сказка. Памяти Александра Роу", посвященный 110-летию со дня рождения кинорежиссера. Состоялись юбилейный X Международный кинофестиваль имени Андрея Тарковского "Зеркало", акция "Ночь кино", кинофестиваль "Свет Лучезарного Ангела".

Всего мероприятия Года российского кино у нас посетили более 200 тысяч человек. Это очень весомая цифра.

В прошлом году наша область успешно поучаствовала в конкурсном отборе Фонда кино: регион получил 20 миллионов рублей на оборудование новых кинозалов в Вичуге, Родниках, Тейкове и Фурманове. Первый кинотеатр на 152 места в Тейкове уже начал работу в канун Нового года. В остальных районных центрах обновленные киноплощадки откроются до конца 2017 года.

В Год российского кино Ивановскую область посетили знаменитые и очень любимые нашими зрителями артисты. Народный артист СССР Василий Лановой провел творческий вечер и встретился с личным составом 98-й гвардейской воздушно-десантной дивизии, народный артист России Николай Бурляев дал старт работе киноклуба "Золотой витязь" и передал в фильмофонд региона 100 картин.

В библиотеках, домах культуры, на открытых площадках прошли кинопоказы для широкой аудитории. Наши выставочные учреждения подготовили экспозиции, посвященные знаменательным датам и событиям из истории советского и российского кинематографа. Во многих муниципальных образованиях прошли районные смотры и конкурсы, торжественные мероприятия и концерты, посвященные Году российского кино. В их числе - вечер, посвященный заслуженной артистке РСФСР Екатерине Мазуровой, выставка "2016 - Год российского кино" в городе Шуя, конкурс "Влюбленный Фурманов", областной фестиваль памяти народного артиста Олега Борисова "Запомните меня таким" в Приволжске, выставка "24 кадра. Ивановский киноэкран" и многие-многие другие. По нашей оценке, районные мероприятия в рамках Года кино посетили более 81 тысячи человек.

- Какие задачи Вы ставите на 2017 год?

- В первую очередь, сохранение сети досуговых учреждений и проведение на высоком уровне фестивалей и юбилейных мероприятий. Ну и безусловный приоритет - достижение целевых показателей уровня заработной платы работников учреждений культуры.

- Какие самые интересные культурные мероприятия в календаре 2017 года?

- С самого начала года уже проходят мероприятия, приуроченные к 150-летию со дня рождения нашего земляка, поэта Константина Бальмонта. В июне по уже сложившейся традиции в Шуе пройдут Бальмонтовские чтения, 29-е по счету, состоится вручение Всероссийской литературной премии имени К.Д. Бальмонта "Будем как солнце", пройдет фестиваль-конкурс "Планета Константин Бальмонт". В общем, план мероприятий, приуроченных к юбилейной дате, очень обширный.

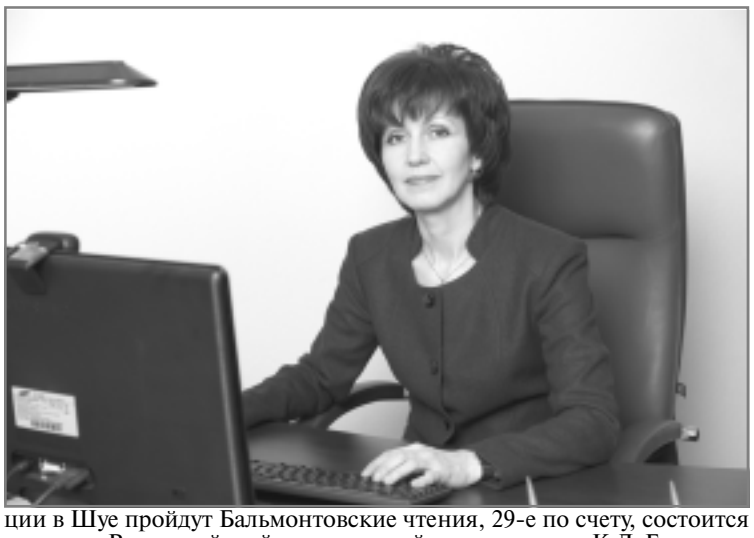

Во второй половине апреля в Кинешемском драматическом театре имени Александра Островского пройдет III Международный фестиваль русской классической драматургии "Горячее сердце". В этом году к нам приедут Пермский театр юного зрителя, Сызранский муниципальный драматический театр имени Алексея Толстого, Нижегородский государственный академический театр драмы имени Максима Горького, Азербайджанский государственный театр юного зрителя, Московский новый драматический театр и многие другие.

А в декабре сам Кинешемский драматический театр будет отмечать свое 120-летие. Главным событием станет премьера пьесы-сказки Островского "Снегурочка".

В июне уже по традиции в Ивановской области пройдут XI Международный кинофестиваль имени Андрея Тарковского "Зеркало" и Всероссийский фестиваль декоративного искусства "Лоскутная мозаика России".

В этом году у нас еще одна юбилейная дата - 50 лет исполняется туристическому маршруту "Золотое кольцо". Наша область активно участвует в подготовке праздничных мероприятий. В план включены 28 событийных мероприятий, пять из которых выбраны центральными: Международный фестиваль моды "Плес на Волге. Льняная палитра", Всероссийский фестиваль фестивалей "ШуяBest", "Лоскутная мозаика России", военно-патриотический праздник "Открытое небо" и праздник урожая "День лука".

Празднование юбилейной даты также будет проходить в рамках Дня города Иваново с 24 по 28 мая в областном центре. На эти дни у нас запланирован форум-фестиваль, программа которого будет включать творческие конкурсы, тематические выставки, научные, исторические и технические семинары.

- Что значит быть работником культуры?

- Это призвание - трудное, но творческое и всепоглощающее. Люди, работающие в культуре - особенные, ведь в этой профессии как ни в одной другой важны призвание, вдохновение, преданность своему делу. Пользуясь случаем, хочу пожелать коллегам идти в ногу со временем, оставаться востребованными и современными. А еще - крепкого здоровья, творческих успехов во всех начинаниях, вдохновения и счастья.

Татьяна ЛЕБЕДЕВА

О строительстве Западного обхода города Иваново

Два объекта дорожного строительства посетил в понедельник, 27 марта, губернатор Павел Коньков. Глава региона оценил состояние автомобильной дороги, соединяющей местечко Курьяново областного центра и Новоталицы, а также ознакомился с ходом работ на Западном обходе города Иваново.

"В весеннее время от жителей поступает много нареканий на состояние дорог, и зачастую эти замечания справедливы. Однако мы имеем немало хороших примеров. Так, сегодня мы убедились, что построенная три года назад дорога от Курьяново до Новоталиц находится в нормативном, рабочем состоянии", - рассказал Павел Коньков. Губернатор заявил, что практика жесткого контроля за соблюдением гарантийных обязательств подрядчиков в дорожной сфере будет продолжена.

Как сообщил руководитель департамента дорожного хозяйства и транспорта области Андрей Шушкин, в весенний период до начала основного дорожно-ремонтного сезона принимаются временные меры, в частности, дороги ремонтируются с помощью технологии "литой асфальт". *"На региональных дорогах с начала года уложено около тысячи тонн литого асфальта, в Иванове - порядка 500 тонн. С наступлением благоприятных погодных условий перейдем к более интенсивной работе по капитальному ремонту дорог",* - доложил **Андрей Шушкин.**

Губернатор также ознакомился с ходом работ по строительству Западного обхода, который призван разгрузить магистрали облцентра за счет пропуска транзитного транспорта и грузовых автомобилей в обход центральной части города. Напомним, первый этап работ - участок дороги Авдотьино-Минеево протяженностью 2,3 км, соединяющий ул. Минскую и ул. Революционную, был введен в декабре прошлого года. В настоящий момент в рамках реализации второго этапа Западного обхода завершено проектирование автодороги м. Минеево - пос. Дальний, соединяющей ул. Минскую и ул. Фрунзе г. Иваново. Как доложил губернатору Андрей Шушкин, сметная стоимость строительства объекта - 178 млн рублей. Объемы финансирования на 2017 год - свыше 90 млн рублей.

"Строительство данного объекта планируется начать в текущем году и завершить в 2018 году. Проектом предусмотрено строительство дороги протяженностью почти 1,8 км и шириной проезжей части от 7 до 14 метров", - пояснил глава областного центра Владимир Шарыпов. Он также добавил, что в связи с прогнозируемым увеличением трафика по Западному обходу в текущем году планируется реализовать проект по переустройству транспортной развязки на улице Революционной в направлении автомобильной дороги Авдотьино-Беляницы-Курьяново. Предусмотрен комплекс работ, в том числе восстановление изношенных слоев покрытия, ремонт съездов, обустройство тротуаров, устройство дополнительной полосы движения и другие работы.

Павел Коньков обратил внимание профильного департамента, руководства города на необходимость разъяснительной работы с участниками дорожного движения.

В районе появилась "Скорая социальная помощь"

Она призвана помочь остронуждающимся гражданам

Этот волонтерский проект уже существует на территории четырех муниципалитетов: Кинешемского, Шуйского, Юрьевецкого, Гавриловопосадского. Присоединились к нему и Родники.

"Скорая социальная помощь" будет работать на базе общественной приемной местного отделения ВПП "ЕДИНАЯ РОССИЯ". Сюда за разовой помощью смогут обратиться родниковцы, кому нужна по-настоящему экстренная помощь - пожилые и одинокие люди, многодетные семьи и одинокие матери, люди, имеющие проблемы со здоровьем.

Всем им смогут помочь не только работники приемной, но и волонтеры, привлеченные в проект. Добровольцы смогут решать несложные бытовые задачи (уборка дома, стирка, уход за огородом).

Проект будет реализован силами и средствами неравнодушных граждан при поддержке органов социальной защиты населения, местной администрации, отделения партии "ЕДИНАЯ РОССИЯ", предпринимательского сообщества.

Со всеми участниками проекта на прошлой неделе встретилась депутат областной Думы **Ирина Крысина.**

Саша САНЬКО

ТРАНСПОРТ

Родниковцы будут ездить по городу на новых автобусах

На этой неделе парк "Родниковского автотранспортного предприятия" пополнился тремя новыми автобусами марки ПАЗ.

Как рассказал нам генеральный директор ООО " Родниковское автотранспортное предприятие" **Алексей Воронин,** "пазики" приобретены в лизинг с привлечением средств района: *"Общая цена вопроса - 5 миллионов 200 тысяч рублей. Все автобусы будут ходить по городу, по маршруту №1".*

Сейчас машины стоят во дворе предприятия. На маршрут они выйдут как только получат регистрационные номера. По словам Алексея Венальевича, это произойдет на предстоящей неделе.

Саша САНЬКО

СЕЛЬСКИЕ ВЕСТИ

Со всех уголков района

Парское поселение

21 марта на базе библиотеки прошла встреча с интересными людьми с. Парское.

В среду, 22 марта, в Парской школе совместно с сотрудниками ОНД г. Вичуга состоялся флешмоб на тему "Пожарная безопасность".

Учащиеся Сосновской школы посетили ивановский музей боевой славы "Музей иллюзий и наук".

Каминское поселение

21 марта учащиеся филиала Каминской СОШ начальной школы - детского сада "Колобок" побывали в с.Парское.

Образовательный тур состоял из обзорной экскурсии по селу, фольклорной программы в гостевом доме и посещения целебного родника. Для школьников были организованы мастер-классы и чаепитие.

Филисовское поселение

На личном приеме

Глава района Сергей Носов продолжает знакомство с населением района. В четверг, 24 марта, он провел встречи с жителями д. Куделино и с. Филисово.

Пожилая жительница д.Куделино поделилась с главой, что в их деревне работает замечательный фельдшер, которого все очень ценят и любят. Только работает она 2 дня в неделю, поскольку в остальное время занята в другом медучреждении. А людям хотелось бы медицинские услуги получать каждый день.

Жители д. Овинцы просят установить у дороги указатель "д.Овинцы" для того, чтобы рейсовый автобус мог делать остановку. Ведь сейчас автобусы останавливаются не по требованию пассажиров, а только на остановках. Спрашивается, какая разница? А она есть: что 10 минут идти от остановки, а что 5-6 километров шагать. Поднимались вопросы ремонта дорожного полотна поворота на Куделино, ремонт полов в клубе.

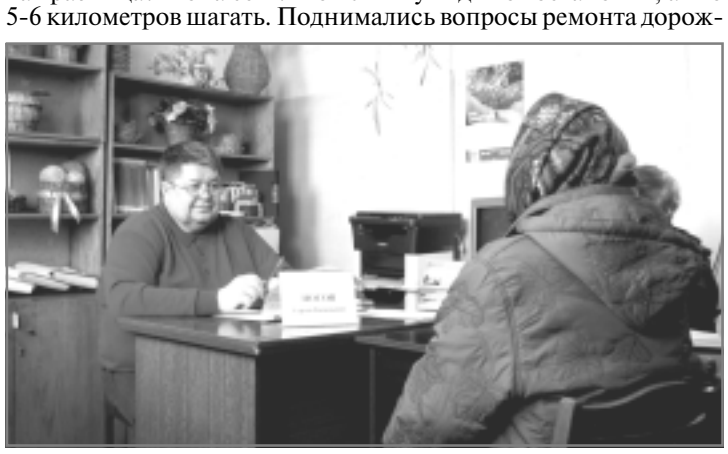

На прием с главой райадминистрации в Филисове пришли самые активные женщины села. Беспокоит жителей высокий тариф на воду, отсутствие скоростного Интернета. Обращают внимание руководства района на деревья, требующие опиловки, поскольку те уже "подпирают" линии электропередач, на бесхозные дома, которые представляют опасность в пожароопасный летний период. Не первый год они ведут разговор о важности установки на въезде в село и у школы искусственных неровностей. Да, в селе это тоже необходимость!

Радуются селяне подвижкам в восстановлении клуба. Поначалу его хотели сносить, однако глава района Сергей Носов принял решение дать ему вторую жизнь: сейчас идет подготовка к ремонту крыши, полов, ведется работа над проектом газификации.

Обеспокоены жители состоянием аварийного моста, расширением зоны роста борщевика. Внесли они и свои предложения, например, об открытии в городе платной услуги ультразвукого исследования органов. Детей в селе много, а сельская школа требует ремонта: и крыша немного подтекает, и крыльцо бы подлатать.

Вопросов и проблем озвучено немало, но сотрудники администрации района выразили единое мнение, что пока будут такие активные граждане, село будет жить. Глава района добавил: *"Здесь живут добрые, хорошие люди. Все обращения берем на контроль и работаем".*

Грядут субботники

На минувшей неделе во вторник в с. Пригородное работники РЭС производили обрезку деревьев возле многоквартирных домов №№ 16,17,18 Вичугского проезда, а в субботу жители этих домов провели масштабный субботник по уборке опиленных деревьев. Администрация поселения выражает благодарность всем активным селянам. Елена Лапшина, пользуясь случаем, обращается к жителям поселения активно включаться в благоустройство своих населенных пунктов, тем более совсем скоро - массовые субботники по уборке территорий.

Профессиональный праздник

25 марта работники культуры отметили свой профессиональный праздник. Глава Филисовского сельского поселения **Елена Лапшина** лично встретилась с ними и вручила благодарности за большой вклад в организацию мероприятий на территории поселения.

Юбилей

На прошлой неделе свой 80-летний юбилей отметила жительница с. Филисово **Лидия Федоровна Бахвалова.** Сотрудники администрации поселения поздравили эту замечательную жительницу с юбилеем.

Инструктажи

В связи с участившимися пожарами были организованы выезды к гражданам из группы риска для проведения инструктажей по пожарной безопасности с вручением памяток.

Обратились граждане, обратились бизнесмены

23 марта прием граждан провела депутат областной Думы Ирина Крысина.

Со своими вопросами и просьбами к народному избраннику обратились 8 человек (по ветеранским льготам, благоустройству, коммунальным услугам, выдаче жилья сиротам) и группа предпринимателей по проблеме обязательной установки онлайн-касс в своих торговых точках.

Более 500 обратившихся

Выписка из индивидуального лицевого счета позволяет контролировать полноту и своевременность перечисления страховых взносов всеми организациями, в которых человек работает или работал. Она позволяет также увидеть, официально ли человек трудоустроен, и «белая» ли у него заработная плата.

Официальное трудоустройство и «белая» заработная плата - важные факторы, влияющие на размер будущей пенсии. Зарплата в «конверте» лишает возможности заработать на достойную пенсию, так как с нее не делаются отчисления в Пенсионный фонд. Такие работники не могут рассчитывать на различные социальные гарантии, в том числе отпуск по уходу за ребенком или возможность получения налогового вычета и т.д.

Более 500 родниковцев обратились в 2016 году за выпиской из индивидуального лицевого счета в ПФР.

Узнать о состоянии своего индивидуального лицевого счета можно в Личном кабинете гражданина на сайте ПФР (при наличии регистрации на gosuslugi.ru), в Пенсионном фонде или в многофункциональном центре государственных и муниципальных услуг по месту жительства.

77 родниковцев в 2016 году вышли на пенсию досрочно

Это 12% от всех вышедших на заслуженный отдых граждан в прошлом году.

В Родниковском районе 56 организаций имеют льготные рабочие места. 26 предприятий платят дополнительный тариф страховых взносов на 265 своих работников. В связи с особыми условиями труда такие граждане могут выйти на пенсию ранее общеустановленного возраста.

Важно, что для всех выходящих на заслуженный отдых (в т.ч. и по льготным основаниям) предусмотрен ряд обязательных условий – наличие определенного стажа и минимального количества пенсионных баллов. В этом году, чтобы выйти на пенсию, необходимо иметь не менее 11,4 балла и 8 лет стажа.

Посмотреть количество своих баллов и проверить стаж можно в Личном кабинете гражданина на сайте ПФР www.pfrf.ru.

Важно знать!

Во Всемирный день борьбы с туберкулезом, 24 марта, родниковские волонтеры раздали прохожим информационные буклеты о профилактике заболевания

Голос родниковских новостей

Говоря об этом человеке, невольно вспоминаются слова одной знакомой многим песни: "Ты узнаешь ее из тысячи - по словам, по глазам, по голосу" . Речь идет о главном редакторе МУ Редакция "Радио-Родники" Татьяне Михайловне МАКСИМОВОЙ.

Старшее поколение помнит ее голос, звучащий из приемников, молодежь - слышит за кадром новостных сюжетов "Родниковского телевидения". И сегодня мы говорим о ней не случайно - в начале апреля Татьяна Михайловна уходит на заслуженный отдых.

К своей работе в должности главного редактора она приступила 1 апреля 1986 года и 1 апреля 2017 года решила покинуть этот пост, проработав 31 год.

В 1977 году Татьяна Михайловна Максимова пришла в редакцию "Радио-Родники" диктором, с апреля 1986 года - она редактор, с марта 1998 года - ответственный редактор. В 2004 году под ее непосредственным руководством было создано муниципальное учреждение "Редакция "Радио-Родники". Благодаря Татьяне Михайловне с 2007 года в районе работает муниципальное телевидение "Родники-ТВ", которое пользуется большой популярностью у родниковцев. Жители города с нетерпением ожидают каждого еженедельного выхода в эфир телепередач, ведь все материалы, подготовленные Татьяной Максимовой, отличаются взвешенностью суждений и доступностью для понимания широкого круга слушателей. С июня 2012 года на волне 89,9 FM в Родниковском районе работает эфирное радиовещание. Только благодаря настойчивости и огромной работоспособности, которыми обладает Татьяна Михайловна, радиостанцию "Радио-Родники" слышат все жители муниципалитета.

Прекрасная женщина, талантливый журналист и профессионал в своем деле, мама, бабушка и просто светлый, добрый и отзывчивый человек - ее знают и уважают все поколения родниковцев. И она отвечает им взаимностью. Ее доброжелательность, скромность, трудолюбие и большой личный вклад в развитие Родниковского района высоко ценятся в муниципалитет и неоднократно были отмечены. Татьяна Михайловна является Почетным гражданином Родниковского района.

Сегодня мы говорим Татьяне Михайловне большое спасибо за ее работу и неоценимое участие в жизни района. Мы от всей души желаем ей всего самого наилучшего, и искренне надеемся, что начатое ею дело, будет продолжено.

Вероника СМИРНОВА

Как хорошо, когда есть мама

27 марта нашей землячке, любящей маме, счастливой бабушке и прабабушке Валентине Васильевне Морыгановой исполнилось 85 лет.

О её жизни можно писать мемуары. Родилась и выросла она в многодетной деревенской семье, в которой помимо её воспитывалось ещё 7 детей. Детские и юношеские годы выпали на тяжёлые военные и послевоенные годы. Но она никогда не унывала: росла озорной, жизнерадостной, весёлой девчонкой, но в тоже время была очень трудолюбивой, исполнительной и ответственной.

Дочь Валентины Васильевны Любовь Юльевна благодарна маме за ту жизненную мудрость, которой она делится со своими детьми.

Валентина Васильевна закончила Родниковское ПТУ. На комбинат принимали лишь с 16 лет, поэтому в свои 15 она приписала себе год и пришла в прядильное производство.

Она любила свою работу и выполняла ее с большой самоотдачей. За свой труд, активную общественную деятельность, высокие профессиональные и человеческие качества Валентина Васильевна неоднократно получала благодарности и награды, в том числе была награждена Орденом Трудового Красного Знамени.

Работу на производстве она удачно сочетала с общественной деятельностью: кому дров поможет выписать, кому угля и отлёта, а кому и с получением жилплощади поможет.

Свой профессиональный опыт Валентина Васильевна много лет успешно передавала молодёжи. В те годы девчата ехали к нам на комбинат со всего Советского Союза. Мамой Валей она была не только для своих детей, но и для этих приезжих девчонок. Теплое отношение к своей наставнице они сохранили навсегда. Поздравить Валентину Васильевну с пятидесятилетним юбилеем приезжали уже солидные женщины из Москвы, Подмосковья, Мордовии, Удмуртии. Мама Валя всегда радовалась успехам своих учеников, а о себе говорила, что в прядильном производстве она нашла своё истинное призвание и свою судьбу.

Как рассказывают дети Валентины Васильевны Любовь и Анатолий, они иногда сожалеют, что не пошли по стопам своей матери, и не продолжили ее династию, посвятив свою жизнь педагогическому делу и детям. Однако, несмотря на это, они всегда помнят ее слова: *"Если жить охота, то не надо вешать нос и раскисать, а работать до седьмого пота, чтобы было, что одеть, обуть, кусать!"*. Эту жизненную мудрость Любовь и Анатолий передали и следующему поколению. Дети Любови Наталия и Павел уже взрослые и создали свои семьи, в которых растут прекрасные дети: Дарья, Иван и Степан. У Анатолия тоже дружная педагогическая семья, они вырастили двух дочек-красавиц Алёну и Александру.

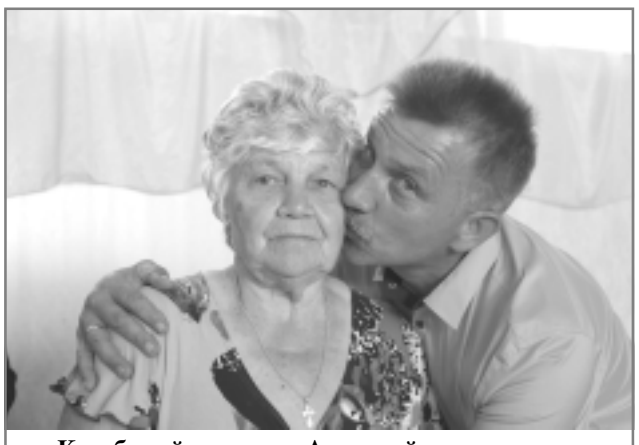

К любимой маме сын Анатолий всегда относится с нежностью и теплом.

Дети, внуки и правнуки Валентины Васильевны очень любят и ценят ее. В этот прекрасный юбилей они желают ей оставаться молодой душою, быть здоровой и жить долго-долго. А всем нашим читателям они хотели бы напомнить:

"Когда есть мама, жизнь прекрасна,
Она ведь ангел на земле.
Она, как лучик солнца, ясный,
Она, как звёзды в небе все.
Друзья, вы матерей цените,
Ведь рядом будут не всегда.
Любите их и дорожите,
Не забывайте никогда!"

Вероника СМИРНОВА

СТИЛЬ ЖИЗНИ - БЕГ

"Хочешь быть сильным - бегай! Хочешь быть красивым - бегай! Хочешь быть умным - бегай!" - такая надпись была высечена на скале в Древней Греции, родине Олимпийских игр. И эти слова как нельзя лучше подходят для разговора о знаменитом родниковском клубе любителей бега "Исток", существовавшем в советские времена. Я встретилась и побеседовала с одним из создателей клуба Владимиром Александровичем ОЗОРНОВЫМ.

Владимир Озорнов и накануне своего 80-летия старается поддерживать хорошую спортивную форму.

АРМИЯ И БОЛЬШАЯ ЛЮБОВЬ

Владимир Александрович - коренной родниковец. Родился 13 августа 1937 года. Рос на Борщёвских улицах. В армии служил в городе Пушкин (Царское Село) под Ленинградом, но, когда в Чехословакии начались антисоветские выступления, их воинскую часть перебросили в охваченную беспорядками страну - пришлось испытать на себе, что такое военное положение. Были готовы ко всему, но вступать в вооружённое противостояние с восставшими, слава богу, не пришлось.

В Родниках Владимира три года ждала со службы симпатичная девушка Нина, на которой он, вернувшись, женился. Вместе с ней прожили полвека, воспитали двоих детей, пошли уж внуки, правнуки на подходе.

ЖИЗНЬ В РАБОЧЕМ РИТМЕ

Демобилизовавшись в 1959 году из армии, Озорнов устроился сначала техконтролёром в горэлектросеть - проверял счётчики. Потом перешёл на комбинат в ткацкую фабрику. Прошёл курсы электриков и около двух лет с полной отдачей трудился по новой специальности - одним из первых в 1961 году получил звание "Ударник коммунистического труда".

60-е годы - время романтиков, бессребреников. И на производстве работали вдохновенно, не считаясь со временем, и общественной жизнью активно занимались. Владимир как электрик стал автором нескольких рационализаторских предложений, а в комсомоле - помощником секретаря комсомольской организации ОГМ. Дежурил в народной дружине - помогали милиции поддерживать порядок на улицах. Закончил Всесоюзный заочный энерготехникум. А ведь была уже семья - жена, дети.

В середине 60-х на окраине Родников стали строить центральную производственную котельную. Сначала проложили туда рельсы, затем начали возводить корпуса, устанавливать котлы, рыть котлованы для огромных хранилищ мазута. Владимира посылают работать сначала на строительство, а потом на саму котельную - там требовались электрики и кочегары. Так он и трудился здесь почти до самой пенсии - только последние несколько лет - на очистных.

КАК СОЗДАВАЛСЯ КЛУБ "ИСТОК"

В общем, биография у Владимира Александровича самая рабочая. Как же возник в его жизни бег? Да не простой, а марафонский! Владимир Александрович объясняет это так: *"Спортом я занимаюсь всю жизнь, с детства. Сначала были лыжи - до армии получил 2-й разряд, в армии под Ленинградом на Калголовской трассе сдал норматив на 1-й. До сих пор храню армейскую награду - лыжи. На комбинате, когда я туда поступил, была команда лыжников. Вместе со мной, например, участвовали в лыжных гонках мои хорошие знакомые: Галя и Роня Мелентьевы. Лыжный спорт в Родниках, как и по всей стране, был тогда очень популярен (у комбината была своя лыжная трасса за Кулёшевом в сторону Гарей, также катались в Сосенках). А летом, конечно, бегали. Многие придерживались здорового образа жизни и участвовали в соревнованиях. И вот судьба после армии свела меня с Евгением Бакулиным - сыном председателя родниковского отделения ДОСААФ. Разговорились и решили, что пора объединить всех любителей бега и вывести наше увлечение на новый уровень. За старым зданием госбанка (где теперь находится редакция родниковского радио и телевидения) стоял деревянный двухэтажный дом. Мы с Бакулиным пошли в горсовет с просьбой предоставить нам помещение, и после долгих наших настырных просьб там нам выделили комнату. Полы гнилые, двери держатся на честном слове, но мы и этому были рады. Настелили новый пол, двери поправили. Внутри на стене оборудовали гимнастическую стенку. Купили гантели, самовар, теннисный стол. Из старых, списанных запчастей от транспортёров я сделал беговую дорожку и велотренажёр. И начали здесь собираться и тренироваться".*

Первыми членами клуба любителей бега "Исток" стали сам Озорнов и его ближайшие сподвижники - Евгений Бакулин, Александр Рогожин, Вадим Козлов, Владимир Кузнецов, Татьяна Сурова и ещё несколько человек. Со временем круг занимающихся рос. В орбиту клуба любителей бега входили новые люди - к примеру, будущий многолетний руководитель родниковского спорта Виктор Беляков, известный боксёр и тренер Александр Гатин.

Первые беговые маршруты "истоковцы" проложили по району и по ближайшей округе. Бегали к Парскому, в Вичугу и в Кинешму. Стали приглашать к себе таких же энтузиастов-бегунов из других районов и городов области. Летом, например, вместе бегали в Парское, а зимой - в Филисово. "Исток" забегами отмечал Всесоюзный день бегуна и многие другие праздники.

Увлечение бегом в Родниках когда-то было массовым. И в этом большая заслуга клуба любителей бега "Исток". На снимке: общее построение перед забегом Родники - Парское - Родники. 1986 год. Владимир Озорнов - крайний справа.

БЕГОМ ПО ДОРОГАМ СТРАНЫ

Родниковцам очень скоро стало тесно в рамках района - у них появилось много друзей и приглашений на легкоатлетические старты в другие места. Так, они неоднократно участвовали в пробегах памяти Михаила Фрунзе в Шуе: мужчины бежали 15 км, женщины - 5. Амбиции бегунов росли, и вскоре они начали покорять марафонские дистанции. Владимир Александрович бегал, к примеру, по маршруту Пушкин - Ленинград (пробег на призы газеты "Вечерний Ленинград"), неоднократно участвовал в международном марафоне "Золотое кольцо" и в знаменитых Международных московских марафонах мира, стартовавших с центрального стадиона им. Ленина и приуроченных к Всероссийскому дню бегуна, во Всесоюзных первенствах клубов любителей бега.

Строго говоря, оббежали родниковцы всю центральную Россию и часть южной. Всюду у них появилось много друзей-единомышленников. Переписывались, ездили в гости, устраивали совместные забеги. Начальство тогда шло навстречу спортсменам-любителям: отпускали для участия в соревнованиях на 3-4 дня, а то и больше. Супруга Владимира Александровича поначалу не слишком благосклонно отнеслась к тому, что его не бывает дома, но потом привыкла. А пробеги были, действительно, серьёзные. Иваново - Кострома длился, например, два дня: в первый день бежали до Приволжска, а на второй - до Костромы. Последние 20 км - скоростной участок для определения победителей и призёров в каждой возрастной категории. Из Иванова в Хатынь бежали целую неделю. Ежедневно "отмахивали" обычно по 55 - 60 км, реже - 70. Участников всегда было много. В Международном московском марафоне мира, к примеру, толпа буквально выносила бегуна со старта - настолько плотно шли спортсмены друг относительно друга из-за огромного количества участников. Этот марафон существует и сейчас, но бегут уже атлеты-профи и не просто по улицам, а около Кремля.

СПОРТИВНОЕ БРАТСТВО

В марафонских забегах спортсменов сопровождали машины или автобусы, на которых подвозили питьё и специальное питание, салфетки, чтобы вытирать пот; выдавали спортивную обувь, тапочки. Впереди, как правило, ехала милиция, рядом - "скорая".

У марафонцев были свои секреты выносливости: к примеру, чтобы организм во время бега не обезвоживался, ели солёную селёдку. Очень уважали бегуны русскую баню, сауну, бассейн. Чтобы у спортсмена было всё необходимое, перед забегом организаторам за участие вносили небольшую плату.

Множество красивейших мест довелось увидеть Владимиру Александровичу и его товарищам из клуба "Исток", познакомились и подружились с интереснейшими людьми. *"Бывало, например, так*, - вспоминает Озорнов. *- Едешь куда-то отдыхать, звонишь знакомым любителям бега, и они тебя непременно встретят, покажут достопримечательности и прочее. Однажды по путёвке был в Геленджике, встретил знакомых марафонцев - организовали пробег Геленджик - Новороссийск."*

С удовольствием и изрядной ноткой ностальгии вспоминает Владимир Александрович свою спортивную молодость. Как трижды в неделю при любой погоде он и его товарищи собирались в своей комнатёнке, тренировались и бежали к Парскому, Васильевскому или куда-то ещё и обратно, как устраивали пикники на конечных точках маршрутов, как, вернувшись, балагурили за дружеским столом и пили чай из самовара. К сожалению, после перестройки уютное гнёздышко бегунов нарушили, самодельное оборудование и нехитрый скарб перенесли на стадион, где его быстро растащили. На смену энтузиастам старшего поколения никто не пришёл, и клуб прекратил своё существование.

ОН В ДОРОГЕ, ОН В ПУТИ

Сам Владимир Александович Озорнов после ещё 15 лет занимался зимним купанием, бегал (вдоль железной дороги до Горкина, на Ворсино, до Сосновца и дальше) преодолевал на лыжах большие дистанции до тех пор, пока врачи категорически не запретили, но и сейчас старается больше ходить, не сидеть на месте. *"Движение - это жизнь!"* - говорит он, на удивление подтянутый, энергичный, деятельный для своих уже немалых лет. И мало кто знает, что у него за спиной четыре московских марафона, пробег Москва - Ленинград, совершённый в 60 лет, и ещё немало тысяч километров "накрученных" по России-матушке.

Ольга СТУПИНА

Ситьковскому мосту - 30 лет!

В северной части Родниковского района, на границе с Ивановским районом, в живописном месте на берегу реки Теза расположилась деревня Ситьково - центральная усадьба бывшего колхоза имени Чапаева.

Весь район и пахотные земли колхоза - с одной стороны реки, а контора, тракторный стан, фермы и само село оказалось за рекой. Колхоз с районным центром соединял низководный деревянный мост длиной около 50 метров. Несколькими километрами выше на этой же реке на подъезде к поселку им. Павла Каминского стоял такой же деревянный мост. Это были самые большие мосты в районе - сплошная головная боль у дорожников начала 80-х годов. Своенравная, с огромным разливом весенних паводковых вод, Теза на несколько метров поднимала уровень воды в половодье, по которому с большой скоростью неслись многотонные ледяные глыбы, снося всё на своем пути. Установленные перед мостами ледоломы не спасали от бешеных ударов льда по сваям, балкам, поперечному и продольному настилу, перилам моста. Мост у Ситькова зачастую полностью оказывался под водой. И когда вода спадала, открывалась удручающая картина: перил нет, вышиблено и унесёно водой несколько продольных пролетов проезжей части, сломана часть опорных свай. Для восстановления моста требовалось от 30 до 50 кубов строевого леса и деловой древесины. И так каждый год! Такая морока! Всё это время жители перебирались на левый берег для общения с райцентром на лодках. Организовывалась лодочная переправа, действующая до тех пор, пока не восстанавливался мост. За эти годы дорожники что только не делали с мостом в период его подготовки к паводку, преследуя одну лишь цель - сохранение его материальной базы: привязывали мост тросами к закопанным по берегам бетонным сваям, загружали всю проезжую часть бетонными фундаментными блоками. Зачастую и это всё не помогало!

Тогда остро встал вопрос со строительством нового железобетонного, именно железобетонного моста! Областное дорожное управление "Ивавтодор" пригласил для строительства этого моста Горьковский специализированный мостостроительный отряд. Те, проведя изыскательные работы, отказались от строительства, сославшись на слабые грунты в русле реки. Была приглашена Костромская мостостроительная организация. Ответ последовал в том же духе: для строительства нужны мостовые железобетонные сваи длиной 17 метров, чтобы достать до плотных грунтов и выдержать необходимую высоту моста, а такие промышленностью не выпускаются.

Что делать? Оставаться с деревянным мостом я категорически не хотел! Приехав в проектный отдел "Ивавтодора", предложил специалистам рассмотреть вопрос строительства моста с использованием железобетонных изделий мелиорации 12-метровых мостовых свай, выпускаемых Ивановским заводом, их полную забивку и устройство на них нижнего ростверка с последующей вертикальной установкой на него обычных 5-метровых водопропускных труб. Вот тебе и 17 метров! Идея им понравилась.

Работа по проектированию закрутилась! Когда проект был готов, Родниковское дорожное строительное управление самостоятельно, без привлечения подрядных организаций, приступило к комплектации и строительству моста. Шёл 1985 год. Ни одна районная дорожная организация области в то время не строила железобетонные мосты! У нас же, у Родниковского ДРСУ, уже за плечами были построенные железобетонные мосты: 30-метровый через реку Постна в д. Иваниха, 36-метровый через реку Теза в д. Зыбино, 36-метровый через реку Парша в д. Вязово, 30-метровый через реку Постна в с. Горкино и несколько однопролётных мостов. Несмотря на это, задача перед ДРСУ стояла крайне сложная! Мост 54-метровый, 6 пролётов, 9-метровых мостовых плит, каждая весом 4,5 тонны. В каждый пролёт укладывается 10 штук. Несущие мостовые насадки, изготавливаются на месте. Работа крайне ответственная!

Была создана мостовая строительная бригада, руководство которой

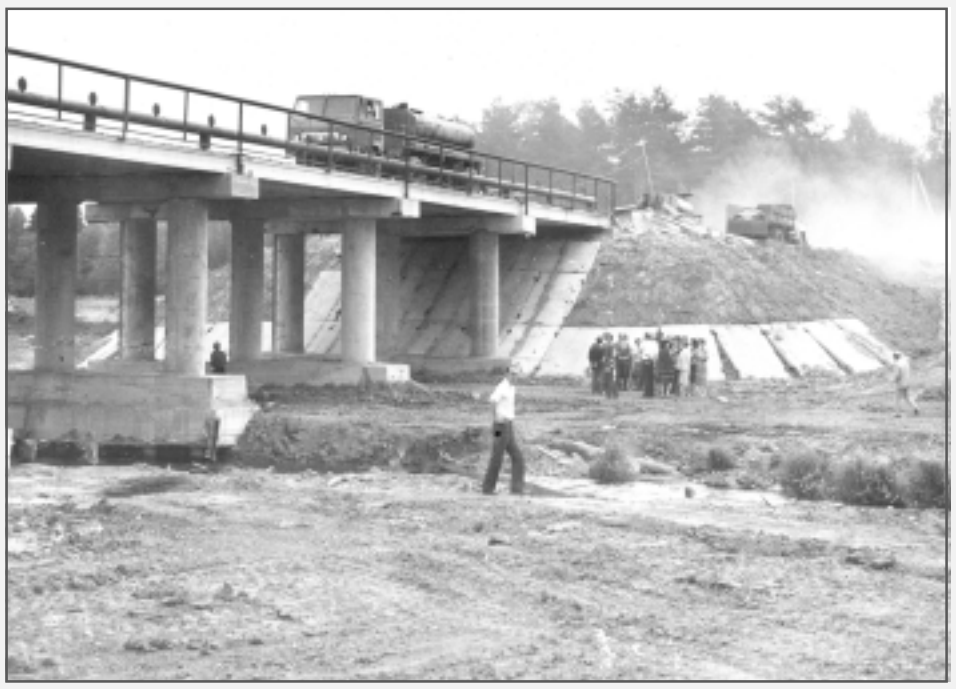

было поручено самому опытному и ответственному дорожнику Василию Федоровичу Клишину, проработавшему более 15 лет в качестве главного инженера дорожного участка, а после достижения им пенсионного возраста перешедшего на работу дорожным мастером. Бригадиром был утвержден Владимир Васильевич Ковров - дорожный рабочий, строитель, каменщик, за плечами которого строительство дорожно-ремонтного пункта в с. Филисово, административного корпуса, зон технического обслуживания и ремонта автомобилей и тракторов, теплой стоянки дорожной техники на производственной базе дорожного управления в городе Родники, большого количества 2-квартирных домов-коттеджей для дорожников, бытового корпуса, лаборатории на территории нового асфальтобетонного завода у села Малышево, свинарника на 250 голов. Высочайшая ответственность за качество выполняемых работ было главным в его жизни! Это были люди, на которых можно положиться в любой ситуации! Время само доказало правильность выбора! Активное участие в строительстве приняли работники ДРСУ: автокрановщик Алексей Николаевич Тучков, экскаваторщик Антонас Людвико Васюкявичус, машинист трактора Т-170, бульдозерист Александр Николаевич Безруков, машинисты тракторов-бульдозеров Николай Алексеевич Головкин, Николай Павлович Милашов, электросварщики Юрий Васильевич Королев и многие другие. В 1986 году строительство моста было завершено. После его введения в эксплуатацию, асфальтирования дороги и устройства разворотного круга для автобусов в Ситьково пошли рейсовые автобусы прямо из города Иваново. Жители получили устойчивую надежную связь дорогами общего пользования с районным и областным центрами.

Прошло 30 лет, многих участников той грандиозной, по тем временам, стройки уже нет в живых. Нет колхоза им. Чапаева, нет за рекой пионерского лагеря железнодорожников. А 54-метровый красавец - мост еще многие годы будет надежно служить людям, соединяя берега реки Тезы и человеческие судьбы, воскрешая память и отдавая дань его строителям!

Сергей ОГУРЦОВ

Четвероногие друзья

Благодаря постоянной рубрике газеты "Наши питомцы" вы, уважаемые читатели, уже познакомились с самыми разными и по-своему интересными домашними животными. А знаком ли вам ёжик? Сомневаюсь, что у кого-либо из вас когда-нибудь был не простой ёж, а африканский. И я решила вам о нём рассказать.

В нашем родниковском зоомагазине живет замечательный питомец - ежик по имени Ежман. Ему всего полтора года, а, как известно, ежи живут до 50 лет! Не путайте Ежмана с лесным ежом! Этого зверька привезли из далекой жаркой Африки. Ежик светлый, маленький, с большими ушами, черным носом и короткими иголками. В рационе его питания есть и мясо, и молоко, и кошачий корм в соусе. Кроме того, Ежман тараканами и мышками не прочь полакомиться. Ведёт ночной образ жизни, поэтому днем в основном спит. Но не впадает в спячку! Это удивительное животное очень неприхотливо и реагирует на знакомые голоса. Чужаков ежик боится, поэтому на незнакомых людей фыркает.

« У этого животного одни плюсы», - скажете вы. А я все же нашла один недостаток: ёжик колючий, и как бы ни хотелось его погладить - ничего не выйдет!

Но если вы захотите завести себе надежного и спокойного домашнего питомца, смело покупайте ежика!

Настя НИЗОВА, юнкор.

Про кошку и не только…

Она появилась на нашей даче в апреле 2015 года. Кошка, чудом перезимовавшая в чьем-то дачном домике недалеко от мусорных контейнеров, выглядела как скелет, обтянутый неопрятной кожей с колтунами и большим количеством блох - живой памятник человеческому бессердечию и равнодушию.

Несмело остановилась, ожидая реакции человека. Не спеша, подошла к миске с едой, поставленной мной на землю, не торопясь, съела все и ушла. И так стала приходить каждый день. Спустя некоторое время, когда мы вытравили у нее блох, раздалось громкое мурлыканье, слышное на расстоянии нескольких метров, что для кошки редкость.

В середине лета на даче появилась Кира - 4-месячный щенок крупной собаки. Отношения между животными наладились быстро, особенно после того, как кошка надавала Кирке по морде за стремление поближе познакомиться. А потом не раз приносила своей подружке задушенных мышей, подкармливая малышку.

К началу осени кошка превратилась в красавицу, покрытую густой гладкой шерстью кофейного цвета. Вскоре мы вместе с Киркой перебрались в квартиру и, гуляя с собакой, ежедневно навещали дачу, принося туда еду. В морозы оставляли еще сухой корм. Однажды, в декабре, снега тогда не было, на месте, куда летом привязывали Кирку, увидели задушенную мышку и рядом маленькую горку сухого корма. А саму кошку за всю зиму не встретили ни разу, исчезал только корм из миски. И только в апреле эта безымянная странница появилась вновь.

Кто-то скажет: "Подумаешь, кошка! Нашли проблему!" А подумать-то есть над чем! Совсем недавно английский премьер-министр лорд Кэмерон, уходя в отставку, простился и с любимым котом Лари, которого взял из приюта для бездомных животных на работу мышеловом в парламент. На такой же работе находятся кошки в британских музеях, принося огромную пользу людям. И этот маленький эпизод отмечен мировыми СМИ.

Я знаю многих людей в нашем городе, подкармливающих бездомных кошек зимой, в самое трудное для них время. Знаю и тех, кто таких людей ругает. Мол, от них, этих кошек, грязь, антисанитария и вопли, мешающие отдыхать. Мне хотелось бы напомнить всем одну старую, как мир, истину: там, где рядом с человеком нет кошек, там поселяются мыши и, что еще хуже, крысы - умные, прожорливые и чрезвычайно плодовитые животные, наши враги с древнейших времен. Так что низкий поклон тем, кто помогает в тяжелые времена нашим безответным усатым и хвостатым защитникам.

А. ЛОБАНОВА

ГТО - включайтесь!

Праздник спорта и здоровья прошел 25 марта на стадионе "Труд". Здесь собралось более 200 человек со всех уголков Родниковского района, чтобы поддержать инициативу президента РФ и включиться в комплекс ГТО.

Преобладающая часть спортсменов, выполнявших испытания, состояла из школьников города и района, а также студентов политехнического колледжа. Однако представители работающей молодежи тоже не остались в стороне, их представляли молодые педагоги **Яна Боброва** и **Анастасия Лютова.** Девушки ведут здоровый образ жизни и всегда с радостью поддерживают спортивное движение в районе.

В этот день участникам было предложено выполнить зальные нормативы, соответствующие их возрастной ступени. Всего было организованно 9 площадок. Судьи принимали отжимания, наклоны, подъем туловища, прыжки в длину с места, подтягивания, метание, челночный бег, стрельбу, рывок гири.

Праздник спорта и здоровья прошел в дружелюбной атмосфере. Все спортсмены смогли не только проверить свои физические силы, но и пообщаться друг с другом. Участники хорошо провели время, надеемся, что и результаты они показали отличные.

Ульяна ПРОСТОРОВА

ПАУЭРЛИФТИНГ

Сильные люди - сильный спорт

24 марта на родниковской земле прошел Чемпионат Ивановской области по пауэрлифтингу среди спортсменов с поражением опорно-двигательного аппарата.

Для участия в соревнованиях на стадионе "Труд" собрались 35 спортсменов из 12 муниципалитетов Ивановской области и болельщики, приехавшие их поддержать.

Участников поприветствовали заведующий отделом социальной сферы райадминистрации **Любовь Назарова** и председатель регионального отделения Всероссийской Федерации спорта лиц с поражением опорно-двигательного аппарата **Николай Шарин.**

Торжественное открытие Чемпионата началось с церемонии награждения. В ноябре 2016 года сборная команда параспортсменов Ивановской области и представители молодого поколения приняли участие в VI Чемпионате России по русскому жиму, который проходил в городе Наро-Фоминск и одержали там ряд красивых побед.

Дипломом и медалью за 3 место в номинации классический русский жим награжден **Сергей Тихомиров.** 2 место в той же номинации завоевал **Алексей Евтешин.** Званием Чемпиона России в номинации русский жим удостоен **Никита Кудряшов.** Ему вручены кубок и диплом.

Диплом за 2 место в номинации классический русский жим абсолютный зачет спортсмены ПОДА вручен **Михаилу Березкину.**

Сертификатом "Рекорд мира по русскому жиму" награжден **Александр Федоров,** установивший мировой рекорд в номинации чертова дюжина среди мужчин с ПОДА в весовой категории до 80 кг. Сертификат "Рекорд мира по русскому жиму" вручен **Олегу Аристову,** установившему мировой рекорд в номинации классический русский жим среди мужчин спортсменов с ПОДА старше 60 лет. Также сертификаты вручены **Татьяне Маевой** - в номинации женщины с ПОДА в весовой категории свыше 80 кг, **Лилии Новиковой** - в номинации чертова дюжина среди женщин-ветеранов с ПОДА в весовой категории до 70 кг, **Кудряшову Никите** - в номинации чертова дюжина среди юношей до 15 лет в весовой категории до 60 кг и **Андрею Лоськову** - в номинации чертова дюжина среди младших юношей до 13 лет в весовой категории до 70 кг.

Благодарственные письма Департамента молодежной политики и спорта Ивановской области вручены директору стадиона "Труд" **Татьяне Мозолиной** за содействие в организации спортивных мероприятий для лиц с ограниченными возможностями здоровья и тренеру паралимпийского клуба "Исток" **Владимиру Дудину** за большой вклад в развитие спорта и подготовку спортсменов Ивановской области. Также **Владимиру Дудину** вручена благодарность президиума МРОО "Федерации русского жима" за выдающиеся тренерские успехи.

В рамках Чемпионата области в открытом турнире по пауэрлифтингу продемонстрировать свои достижения смогли и юноши в возрасте до 15 лет.

С итогами турнирной таблицы можете ознакомиться на сайте газеты «Родниковский рабочий» www.rodnikovskij-rabochij.ru

Ульяна ПРОСТОРОВА

ФУТБОЛ

Родниковские "звезды" оказались ярче

Завершающим аккордом достаточно длинного зимнего сезона стал традиционный Матч звезд, прошедший в третий раз.

Одной из особенностей подобных мероприятий считается разнообразие форматов, в которых проводятся эти Матчи. На этот раз решено было устроить соревнование между родниковскими футболистами и теми, кто выступает или проживает за пределами нашего района. В составах обеих команд болельщикам было на кого посмотреть. И чей состав по именам выглядел внушительнее, изначально сказать было трудно.

События, развивавшиеся на площадке, вскоре показали, что хозяева действуют более слаженно и увереннее. Уже в первом конкурсе, где надо было проявить мастерство скоростного дриблинга, преимущество родниковцев ближе к финишу было настолько ощутимым, что на последнем этапе Михаил Голубев позволил себе справиться с заданием, держа в этот момент на руках свою маленькую дочку Вику. И в следующем конкурсе "Жонглирование" "легионеры" теряли мяч быстрее соперника, а ведь главной задачей было удержание мяча в воздухе как можно дольше. Лишь в третьем виде программы Вагану Манукьяну и Андрею Чеснокову удалось поразить перекладину ворот с центра площадки раньше своих оппонентов.

Заключительный конкурс "Пенальти", по традиции самый зрелищный, таковым оказался и в этот раз. Пробить вратарей нынче было сложно даже с 6-метровой отметки. Одни ворота защищал Игорь Баженов, лучший вратарь прошедшего первенства, другие - Сергей Журавлев, один из лучших вратарей в истории родниковского футбола. В итоге Игорь пропустил на один мяч меньше и тем самым принес третью победу местной команде.

Свое превосходство родниковские "Звезды" вскоре подтвердили и в главном матче. Здесь уже проявили свой уровень лучшие бомбардиры первенства. На счету Сергея Должикова четыре мяча, Сергей Крутов отличился трижды. У "легионеров" особенно старался порадовать публику Андрей Чесноков, которому несколько раз удались фирменные головокружительные финты. Однако двух голевых пасов плюс пары забитых мячей в его исполнении оказалось недостаточно для победы. На протяжении всей встречи родниковцы переигрывали "легионеров", и к концу матча на табло горели внушительные 9:5 в их пользу.

В заключительном приветственном слове президент родниковской федерации футбола Евгений Иванович Васильев поблагодарил всех участников за красивый футбол и призвал готовиться к летнему сезону, поскольку он уже не за горами. Главным же итогом Матча, по мнению организаторов, стало единение наших молодых и возрастных футболистов в деле популяризации любимого всеми вида спорта.

Николай ХАРЬКОВ

ПРИЗЫВ-2017

Армия даёт путёвку в жизнь

1 апреля начинается весенний призыв граждан на военную службу. О его особенностях мы поговорили с начальником военного комиссариата по Родниковскому и Лухскому районам Сергеем Бугровым:

- Сергей Александрович, как долго продлится нынешний весенний призыв и какими нормативными документами он регламентируется?

- Призыв пройдёт с 1 апреля по 15 июля 2017 года в соответствии с Федеральным законом "О воинской обязанности и военной службе" №53 от 1998 года.

- Сколько наших молодых земляков будут охвачены этим весенним призывом?

- На призывные комиссии будут вызваны 169 призывников, на службу планируется отправить 69 родниковцев.

- Каковы условия прохождения военной службы для разных категорий призывников?

- Срок военной службы для всех родов и видов войск по-прежнему составляет 1 год. Основная масса призывников, как и раньше, будет отправлена в Западный военный округ. Как в учебные части, так и в части постоянной боевой готовности. Женатых, имеющих ребенка или престарелых родителей будем стараться направлять в воинские части на территории Ивановской области.

Призывники, имеющие высшее образование, имеют право заменить военную службу по призыву на военную службу по контракту. Срок прохождения военной службы по контракту составит 2 года. Военнослужащий получит стабильную работу с хорошей зарплатой и социальными гарантиями, а также возможность приобрести собственное жилье по специальной государственной программе и в дальнейшем продолжить военную службу по контракту.

- Есть ли какие-то законодательные изменения по условиям призыва для тех, кто учится?

-Да, в Федеральный закон №53 от 1998 года "О воинской обязанности и военной службе" внесены изменения по отсрочкам от призыва на военную службу. Теперь призывники, поступившие после окончания 9 классов школы в средние образовательные учреждения, будут получать отсрочку не до достижения 20 лет, а до полного окончания учёбы. Также будут продлены все отсрочки, ранее данные этой категории граждан. Основные отправки призывников начнутся после окончания ими учебы, то есть с 1 июля.

- Каково отношение наших молодых земляков к службе в армии?

- Молодежь идет на военную службу с охотой: понимает, что, имея за плечами армейский опыт, трудоустроиться будет гораздо легче. Не сомневаюсь, что призыв пройдет планово и без особых осложнений.

Записала
Ольга СТУПИНА

КРИМИНАЛЬНАЯ ХРОНИКА

Домашний винзавод

Явку с повинной торговки суррогатным алкоголем зафиксировали на минувшей неделе сводки о преступлениях и происшествиях нашего межрайонного отдела МВД. Гражданка Г. с января этого года начала нехитрый и, по-видимому, весьма доходный бизнес: в Иванове закупала 5-литровые канистры спиртосодержащей жидкости, дома разбавляла её обычной водопроводной водой и разливала в пол-литровые бутылки. Полученный "коктейль" продавала. "Продукцию" указанной гражданки отправили в Иваново исследовать на токсичность.

Гражданин З. заявил в полицию о том, что вечером 8 марта у него кто-то вытащил из кармана джинсов сотовый телефон "Айфон 5 С". Установлено, что кражу совершила гражданка В.

Инспектор отдела по делам несовершеннолетних на своём административном участке получила тревожную информацию: юный пользователь соцсети "ВКонтакте", зарегистрированный там как И., сообщил другим пользователям, что он находится на последнем этапе игры в группе "Синий кит", которая толкает молодёжь на самоубийства. Возможно, ему угрожает реальная опасность.

23 марта полицейские задержали гражданина Е. похитившего в магазине "Магнит" в мкр. Южный бутылку водки стоимостью 283 рубля.

24 марта в ходе оперативно-розыскных мероприятий полицейские задержали возле дома гражданина Л., находившегося в состоянии наркотического опьянения. При личном досмотре у Л. обнаружили два бумажных свёртка с таблетками и полимерный пакет с веществом растительного происхождения. Возбуждено уголовное дело.

Поздно вечером 25 марта возле дома №17 мкр. Гагарина гражданина К. избил неизвестный - нанёс три удара кулаком по лицу. 27 марта безработный гражданин Ч. заявил в полицию, что 16 марта около 11 часов ночи ему по месту жительства в ходе конфликта угрожал убийством тоже не обременённый работой гражданин М. и при этом приставлял ему к груди нож.

Материал подготовлен на основании сводки Родниковского ОВД о зарегистрированных преступлениях и заявлениях.

БЕЗОПАСНОСТЬ

Соблюдайте правила поведения на льду весной

Сейчас необходимо помнить, что весенний лед очень коварен, солнце и дожди задолго до вскрытия водоемов делают его пористым, рыхлым, хотя внешне он выглядит крепким. Такой лед не способен выдержать вес человека, не говоря уже о транспортных средствах.

Период половодья требует от нас порядка, осторожности и соблюдения правил безопасности поведения на льду и воде. Несмотря на все меры, принимаемые властями и службами, каждый человек сам отвечает за свою жизнь и безопасность на водных объектах.

Нельзя выходить на водоемы при образовании ледяных заторов. Не пользуйтесь несанкционированными переходами по льду. Опасно находиться на весеннем льду водохранилищ. Переходить водоемы весной строго запрещается. Особенно недопустимы игры на льду в период вскрытия рек. Прыгать с льдины на льдину и удаляться от берега недопустимо. Такие поступки, как правило, заканчиваются трагически.

РОДИТЕЛИ! Не допускайте детей к реке без надзора взрослых, особенно во время ледохода; предупредите их об опасности нахождения на льду при вскрытии реки или озера. Помните, что в период паводка, даже при незначительном ледоходе, несчастные случаи чаще всего происходят с детьми. Разъясняйте правила поведения в период паводка, запрещайте им шалить у воды, пресекайте лихачество. Не разрешайте им кататься на самодельных плотах, досках, бревнах или плавающих льдинах. Оторванная льдина, холодная вода, быстрое течение грозят гибелью.

Не следует забывать:
- на весеннем льду легко провалиться;
- быстрее всего процесс распада льда происходит у берегов;
- весенний лед, покрытый снегом, быстро превращается в рыхлую массу.

В период весеннего паводка и ледохода запрещается:
- выходить в весенний период на водоемы;
- переправляться через реку в период ледохода;
- подходить близко к реке в местах затора льда,
- стоять на обрывистом берегу, подвергающемуся разливу и обвалу;
- собираться на мостиках, плотинах и запрудах;
- приближаться к ледяным заторам,
- отталкивать льдины от берегов,
- измерять глубину реки или любого водоема,
- ходить по льдинам и кататься на них.

О.П. РЫЖИХ,
ст. госинспектор Кинешемского отделения ГИМС
О.В. СИВАЧЕВ,
начальник центральной спасательной станции г. Кинешма.

ГИБДД ИНФОРМИРУЕТ

Нарочно не придумаешь…

24 марта на 42-м км автодороги Иваново-Родники в девятом часу утра водитель автомобиля Хендай Соната не справился с управлением и съехал в кювет с дальнейшим опрокидыванием. На место происшествия прибыли бригады скорой помощи, МЧС и ГИБДД. Муж с женой, находившиеся в машине, не пострадали.

В это время по трассе двигалась Шевроле Нива, которой управлял москвич 1960 г.р. Приближаясь к месту ДТП, он начал притормаживать, но машину стало заносить, и он выехал на полосу встречного движения к автомобилю скорой помощи, где в этот момент медики садились в транспорт. В результате ДТП водитель "прижал" фельдшера к машине скорой помощи. Пострадавшего медработника со сложным переломом доставили в ивановский госпиталь.

Спустя 15 минут, только уже на 45-м км этой же автодороги, водитель 1955 г.р. на "семерке" также не справился с управлением и совершил столкновение с ГАЗ Луидор. В результате обе машины "разлетелись" по разным кюветам. Водитель машины седьмой модели с переломом грудной клетки, сотрясением головного мозга госпитализирован в вичугскую ЦРБ.

Фото Александра Ушакова

Всего за период времени с 7 до 9 часов утра 24 марта водителями было допущено 7 съездов в кюветы. Главной причиной дорожных происшествий в это время суток стала скользкая дорога: туман осел, под действием нулевой температуры воздуха образовался стекловидный лед.

Уважаемые водители! В связи с утренними заморозками, которые прогнозируются в ближайшие дни, правильно оценивайте дорожную ситуацию, отправляясь в путь. Соблюдайте правила дорожного движения!

Без нарушений

В пятницу, 25 марта, в утреннее время Госавтоинспекция проводила массовую проверку водителей на предмет перевозки несовершеннолетних. Это был 123-й км автодороги Ковров-Шуя-Кинешма (Парский перекресток). Нарушений не зафиксировано.

Следующий рейд по выявлению нетрезвых водителей также показал отличный результат - ни одного пьяного водителя. А проверка была длительная: сначала ДПС патрулировали ул. Народная, мкр. 60 лет Октября и Машиностроитель, затем, уже в ночное время и до трех часов утра, инспектировались дороги района.

Изменения в графике работы РЭГ

С 28 марта изменен график приёма заявителей РЭГ ГИБДД МО МВД России "Родниковский" по предоставлению государственных услуг по регистрации транспортных средств и обмену водительских удостоверений

Понедельник	Выходной
Вторник	09.00 до 15.30 (регистрация транспортных средств)
	15.30 до 17.00 (обмен водительских удостоверений)
Среда	09.00 до 13.00 (регистрация транспортных средств)
	14.00 до 17.00 (обмен водительских удостоверений)
Четверг	14.00 до 17.00 (регистрация транспортных средств),
	09.00 до 13.00 (служебная подготовка)
Пятница	09.00 до 15.30 (регистрация транспортных средств)
	15.30 до 17.00 (обмен водительских удостоверений)
Суббота	09.00 до 15.30 (регистрация транспортных средств)
	15.30 до 17.00 (обмен водительских удостоверений)
Воскресенье	Выходной

Перерыв на обед и технический перерыв с 13.00 до 14.00

Прием документов заканчивается за 1 час до окончания рабочей смены.

Для получения государственной услуги вы можете предварительно записаться по телефону 8(49336) 2-28-10 или через адрес единого портала для формирования запроса на получение индивидуального номера электронной очереди, а также подачи заявления в электронной форме http://www.gosuslugi.ru

Для водителей и пассажиров!

В апреле на территории Родниковского района сотрудники ГИБДД проведут массовые профилактические проверки:
- по нетрезвому состоянию водителей транспортных средств - 8 и 22 апреля,
- по использованию детских удерживающих устройств - 11 и 19 апреля.

ПОЛИЦИЯ

Нелегальной миграции поставим заслон

В целях перекрытия каналов незаконного изготовления и оборота поддельных паспортов, виз и иных документов, а также изъятия (конфискации) у торговцев людьми доходов, полученных преступным путем, пресечения и профилактики правонарушений и преступлений в сфере миграционного законодательства Российской Федерации и стабилизации миграционной ситуации на территории региона в период с 20 по 31 марта 2017 года силами МО МВД России "Родниковский" во взаимодействии с иными территориальными подразделениями федеральных органов исполнительной власти проводится первый этап целевого оперативно-профилактического мероприятия "Нелегальный мигрант" по выявлению и пресечению нарушений миграционного законодательства Российской Федерации на территории Родниковского и Лухского районов.

При наличии у граждан информации о фактах преступлений и правонарушений в сфере миграционного законодательства просим обращаться в отделение по вопросам миграции по адресу: Ивановская обл., гор. Родники, ул. Техническая, д.4 А или по телефону 2-51-99.

Наталья КАЛИТИНА, начальник отделения по вопросам миграции МО МВД России "Родниковский".

ДЕНЬ СМЕХА

Парадоксы компьютерной эры

На носу 1 апреля. Без пяти минут настоящая весна. Правда, зима так и норовит перевести стрелки времени назад. И потому неудивительно, что это самый обманный и дурашливый день в году. В этот день настоятельно рекомендуется смеяться, улыбаться и друг над другом потешаться. Сегодня мы вас к этому подготовим. Проведём, так сказать, разминочку.

По примеру наших эстрадных юмористов, в поисках лекарства от скуки и весенней хандры заглянула я в Интернет - неиссякаемый источник народной мудрости, глупости и зубоскальства, кое-что ценное там откопала и спешу поделиться с вами, чтобы вместе повеселиться.

Компьютерная эпоха изрядно изменила и нас, и наш мир. Раньше в новый дом первой впускали кошку, а теперь - интернет-кабель. Где он ляжет - там ставьте кровать. И компьютер, и холодильник. Один из тех, кто прочно "прописался" в Сети, пишет: "Думаю, всех своих интернет-знакомых я встречу в раю, поскольку в реальной жизни мы грешить не успеваем". Тот же из представителей сильного пола, кто иногда отрывается от компа, признаётся:

Мой Ангел - чемпион среди хранителей,
Со мною, бедный, выстрадал сполна...
Я верю: на его небесном кителе
За мужество сияют ордена.

Ещё хуже, по крайней мере, для семьи, когда женщина уходит в виртуальное пространство. Одна такая признаётся: "Сижу за компом. Слышу - пришёл муж. Кричу, не оборачиваясь: "Дорогой! Хочешь чего-нибудь перекусить?" "Да! Кабель от Интернета!"

Познакомиться теперь легче тоже во Всемирной паутине. Кавалеры на любой вкус. Одна пишет подружкам в чате: "Девушки, кто-нибудь встречался с мужчинами в возрасте? Что посоветуете?" Ей отвечают: "Пенсия у них после 10-го." Даже ворожеи и гадалки переместились в Интернет. Одна, к примеру, сообщает клиентке: " В Вашей жизни скоро появится молодой мужчина. Вес его 3,5 - 4 килограмма".

Да, любовь слепа, правду люди говорят. "Ничего, - успокаивает Интернет. - Супружеская жизнь - самый лучший окулист". И предостерегает: "Две вещи разрушают супружеские отношения: враньё и честность". Поэтому лучше соблюдать дипломатичность. Вот, к примеру, муж моет посуду и говорит жене: "Дорогая, в нашей с тобою совместной жизни есть один положительный и один отрицательный момент. Положительный момент в том, что каждый день с тобой - праздник. Отрицательный - этот праздник 8 Марта!" Или вот. Жена - мужу: "Хочешь тяпнуть соточку?" Муж недоверчиво: "Ну, хочу!" "Тогда поезжай на дачу. И тяпку, тяпку не забудь!"

И ещё один советец, видимо, от докторов, примите к сведению: "Брать от жизни всё негигиенично". Мужик жалуется на приёме психотерапевту: "Всё у меня есть: красивая жена, шикарная квартира, дорогая машина, а остроты жизни нет!" "Так заведите любовницу!" "У меня их три!" "Тогда расскажите о них жене!"

Некоторые, ненадолго покинув виртуальное пространство, вспоминают не о лицах противоположного пола, о религии, но не могут ни на что решиться и задаются вопросом: "Что делать, если грехи в храм не пускают?" "Обещайте, что вы ненадолго и скоро к ним вернётесь", - подсказывает им привычная безбашенная жизнь.

Что это мы всё о сегодняшнем дне? Оглянемся назад, в 1917 год. Благо, юбилей революции. Какие люди были - наивные и прозорливые одновременно! Вот пример. Петька и Василий Иванович и мечтают о будущем: "Жизнь, Василий Иванович, будет прекрасна и удивительна! Консерватории построят..." "Правильно, Петька, консерватории, а сверху пулемёты поставят". "А зачем пулемёты, Василий Иванович?!" " А чтоб консервы не спёрли!" Да, теория нас учит смотреть далеко вперёд, а практика - под ноги. Так что, дорогие мои, лучше глядя в прошлое - снимите шляпу, глядя в будущее - засучите рукава.

Слава Богу, наука не стоит на месте. Жена читает газету и говорит мужу: "Представляешь, тут пишут, что учёные создали аппарат, который продлевает человеку жизнь до 150 лет". "Здорово! - отвечает муж. - Был бы я холостяком, обязательно бы им воспользовался!" Кстати, в том же Интернете сделали любопытное открытие в области психологии: " Если человек печатает в Worde и сохраняет документ каждые 30 секунд - значит, он очень многое потерял в этой жизни". Да как же жить тогда, чтобы было всё типтоп и без проблем, скажете вы? Ответ опять подсказывает компьютерная эра: "Смените настройки!" Как? Не жалейте о прошлом, не бойтесь будущего, радуйтесь настоящему. Ну и, конечно, улыбайтесь!

Ольга СТУПИНА

3 мая 2017 года в 10-00 по адресу: Ивановская область, Родниковский район, с.Парское, ул. Светлая, д.8 в здании администрации поселения состоятся публичные слушания по документации по планировке территории (проект планировки территории с проектом межевания в его составе) в целях реализации линейного объекта "Строительство газовой блочно-модульной котельной с коммуникациями (водопровод, канализация, тепловые сети электрические сети, газопровод), расположенных по адресу: Ивановская область, Родниковский район, д. Котиха".

Глава муниципального образования
"Парское сельское поселение
Родниковского муниципального района
Ивановской области".

ЗАВОД ГОТОВЫХ ТЕПЛИЦ
КОНСТРУИРОВАНИЕ - ПРОИЗВОДСТВО - УСТАНОВКА
ПРОЧНЫЕ СВАРНЫЕ ТЕПЛИЦЫ
ПАРНИК В ПОДАРОК*
ДОСТАВКА ДО ДОМА
8-963-152-98-29
8-963-152-99-70
ОТ 8499 Р.
www.zavodteplic.ru

КОМПАНИЯ НОВЫЕ ОКНА PLAST
ОКНА ЛОДЖИИ ПОТОЛКИ ДВЕРИ
Реклама
РАССРОЧКА ДО 10 МЕСЯЦЕВ 0% БЕЗ БАНКА
ВЫВОЗ МУСОРА - БЕСПЛАТНО!!!
г. Родники, ул. Советская, д. 12, 8-962-165-08-00

КОМПАНИЯ ОКНА ПЛЮС
ГАРАНТИЯ ВЫСОКОГО КАЧЕСТВА
ОКНА ЛОДЖИИ ПОТОЛКИ ДВЕРИ
МОНТАЖ БЕСПЛАТНО!!!
Реклама
ВЫВОЗ МУСОРА - БЕСПЛАТНО!
РАССРОЧКА ПЛАТЕЖА БЕЗ БАНКА
Подробности в офисах продаж и по телефону
г. Родники, ул. Советская, д. 7, 8962 160 30 90

ГРАФИК
проведения технического обслуживания
внутридомового газового оборудования
на апрель 2017 г.

Ул. 1 Болтинская - 01.04.; мкр. Машиностроитель д. 4 - 04.04., 05.04. и 06.04.; ул. 1 Борисоглебская - 07.04.; ул. 2 Болтинская - 08.04.; мкр. Машиностроитель д. 5 - 11.04., 12.04. и 13.04.; ул. 2 Борисоглебская - 14.04.; ул. 3 Борисоглебская - 15.04.; ул. 1 Текстильная - 18.04.; ул. 2 Текстильная - 19.04.; с. Болотново, ул. Молодежная, д.1-5 - 20.04., 21.04. и 25.04.

Просим жителей находиться в указанные числа по месту жительства, в случае отсутствия необходимо перекрыть краны перед газовыми приборами.

Филиал
ОАО "Газпром Газораспределение
Иваново" в г. Фурманов.

Рембыттехника
РЕМОНТ: холодильников,стиральных и посудомоечных машин,теле-видео-техники, пылесосов, СВЧ, духовых шкафов,водонагревателей и др. бытовой техники.
В продаже большой выбор запасных частей.
Выезд по городу и району.
г. Родники, ул. Советская, д. 8б. Тел. 89203673626.

ЁЛОЧНЫЕ ИГРУШКИ 50-60 годы. Старинные бутылки из под вина с надписями и гербами. Угольные самовары, иконы в любом состоянии даже требующие большой реставрации, рукописные и старопечатные церковные книги, фарфоровые статуэтки, старинные медали и знаки, а также многие другие предметы старины. Тел. 89611184002.

ИЗВЕЩЕНИЕ
о необходимости согласования проекта межевания земельного участка, выделяемого в счет земельной доли, а также о проведении собрания о согласовании местоположения границ земельных участков

Кадастровым инженером Стрельцовой Ириной Николаевной № квалификационного аттестата 37-10-30, почтовый адрес:155900 г. Шуя ул.4 Фрунзе д.1А, тел. +7960-512-50-14, +7-915-829-07-39 e-mail: lisenok_str@inbox.ru, № регистрации в государственном реестре лиц, осуществляющих кадастровую деятельность - 3774 выполняются кадастровые работы в отношении земельных участков:

с кадастровым № 37:15:041312:1, расположенного по адресу: Ивановская область, Родниковский район, СПК "Возрождение" в кадастровом квартале 37:15:041312 в связи с образованием земельного участка путем выдела доли в праве общей долевой собственности. Заказчиком кадастровых работ является: Администрация муниципального образования "Парское сельское поселение Родниковского муниципального района Ивановской области", адрес: 155250, Ивановская область, Родниковский район, с.Парское, Светлая ул, д.8, телефон: 8(49336)4-22-42. Земельный участок, с правообладателями которого требуется согласовать местоположение границы находится в общей долевой собственности, кадастровый №37:15:041312:1, расположен по адресу: Ивановская область, Родниковский район, СПК "Возрождение";

с кадастровым № 37:15:041205:1, расположенного по адресу: Ивановская область, Родниковский район, СПК "Искра" в кадастровом квартале 37:15:041205 в связи с образованием земельного участка путем выдела доли в праве общей долевой собственности. Заказчиком кадастровых работ является: Администрация муниципального образования "Парское сельское поселение Родниковского муниципального района Ивановской области", адрес: 155250, Ивановская область, Родниковский район, с.Парское, Светлая ул, д.8, телефон: 8(49336)4-22-42. Земельный участок, с правообладателями которого требуется согласовать местоположение границы находится в общей долевой собственности, кадастровый №37:15:041205:1, расположен по адресу: Ивановская область, Родниковский район, СПК "Искра";

с кадастровым № 37:15:041007:1, расположенного по адресу: Ивановская область, Родниковский район, СПК "Большевик" в кадастровом квартале 37:15:041007 в связи с образованием земельного участка путем выдела доли в праве общей долевой собственности. Заказчиком кадастровых работ является: Администрация муниципального образования "Парское сельское поселение Родниковского муниципального района Ивановской области", адрес: 155250, Ивановская область, Родниковский район, с.Парское, Светлая ул, д.8, телефон: 8(49336)4-22-42. Земельный участок, с правообладателями которого требуется согласовать местоположение границы находится в общей долевой собственности, кадастровый №37:15:041007:1, расположен по адресу: Ивановская область, Родниковский район, СПК "Большевик"

С проектами межевания и проектами межевых планов земельных участков можно ознакомиться в течение тридцати дней со дня опубликования настоящего извещения по адресу: Ивановская область, г. Шуя, ул. Ленина, д. 19Б, ежедневно за исключением выходных (суббота и воскресенье) с 9.00 до 12.00. Предложения о доработке проекта межевания земельных участков после ознакомления с ним вручаются или направляются заинтересованными лицами в течение тридцати дней со дня опубликования настоящего извещения по адресу: Ивановская область, г. Шуя, ул. Ленина, д. 19Б. Обоснованные возражения относительно размера и местоположения границ выделяемого в счет земельной доли или земельных долей земельного участка принимаются в течение тридцати дней с момента опубликования настоящего извещения по адресу: 155900, Ивановская область, г. Шуя, ул. Ленина, д. 19Б. Указанные возражения должны содержать фамилию, имя и отчество лица, выдвинувшего эти возражения, реквизиты документа, удостоверяющего его личность, обоснование причин его несогласия с предложенными размером и местоположением границ выделяемого в счет земельной доли или земельных долей земельного участка, кадастровый номер исходного земельного участка. К этим возражениям должны быть приложены копии документов, подтверждающих право лица, выдвинувшего эти возражения, на земельную долю в исходном земельном участке.

Собрание по поводу согласования местоположения границ состоится по адресу: Ивановская область, г. Шуя, ул. Ленина, д. 19Б **"02" мая 2017 г. в 10 часов 00 мин.** При проведении согласования местоположения границ при себе необходимо иметь документ, удостоверяющий личность, а также документы о правах на земельный участок (часть 12 статьи 39, часть 2 статьи 40 Федерального закона от 24 июля 2007 г. № 221-ФЗ "О кадастровой деятельности").

ИЗГОТОВЛЕНИЕ
- металлических гаражей
- теплиц из поликарбоната
- беседок

ПРОИЗВОДСТВО
- металлочерепица "Каскад"
- профнастил Н-16, С-21 для крыш и стен
- фигурные заборы

ПРОДАЖА
- металлопроката
- поликарбоната
- пиломатериалов

Реклама
ПРОФНАСТИЛ
В БОЛЬШОМ АССОРТИМЕНТЕ
от производителя г. Вичуга, дер. Кирикино
8(49354) 3-68-38, 9-44-72
89508884858
89508884868
89203412373

НЕВРОЛОГ (взрослый, детский).
МАНУАЛЬНЫЙ ТЕРАПЕВТ.
Зайцев Дмитрий Владимирович.
Постоянный прием в Родниках
в профилактории "Орбита".

Лечение: **головокружение, неустойчивость при ходьбе, ощущение "шума" в ушах, головные боли, снижение памяти, боли в спине, шее, чувство онемения в руках, ногах, плохой сон, чувство тревоги, раздражительность, потери сознания.**

Оздоровительная гимнастика при остеохондрозе, грыжах межпозвонковых дисков, сколиозе. Все виды массажа.

Прием по предварительной записи.
Тел. 89066182106.

ИЗВЕЩЕНИЕ О ПРОВЕДЕНИИ СОБРАНИЯ О СОГЛАСОВАНИИ МЕСТОПОЛОЖЕНИЯ ГРАНИЦЫ ЗЕМЕЛЬНОГО УЧАСТКА

Кадастровым инженером В.А. Васильевым (ООО "Альтаир", г. Родники, ул. Советская, 10а, altairgeo@yandex.ru, 8-49336-22459, № регистрации в государственном реестре лиц, осуществляющих кадастровую деятельность - 10447) выполняются кадастровые работы в отношении земельного участка с кадастровым номером 37:15:041013:216, расположенного по адресу Ивановская область, Родниковский район, с. Болотново.

Заказчиком работ является Тихомиров Владимир Геннадьевич; Родниковский район, с. Болотново, ул. Солнечная, д. 17, кв. 2; 8-920-349-93-19.

Собрание заинтересованных лиц по поводу согласования местоположения границ состоится по адресу: ООО "Альтаир", г. Родники, ул. Советская, 10а 02.05.2017 в 9.00.

С проектом межевого плана можно ознакомиться по адресу: ООО "Альтаир", г. Родники, ул. Советская, 10а.

Требования о проведении согласования местоположения границ земельных участков на местности принимаются с 29.03.2017 по 01.05.2017, обоснованные возражения о местоположении границ земельных участков после ознакомления с проектом межевого плана принимаются с 29.03.2017 по 01.05.2017 по адресу: ООО "Альтаир", г. Родники, ул. Советская, 10а.

Смежные земельные участки, в отношении местоположения границ которых проводится согласование: 37:15:041013:56 (Родниковский район, с. Болотново), 37:15:041013:158 (Родниковский район, с. Болотново, ул. Солнечная, 17).

При проведении согласования местоположения границ при себе необходимо иметь документ, удостоверяющий личность, а также документы о правах на земельный участок (ч. 12 ст. 39, ч. 2 ст. 40 Федерального закона от 24.07.2007 №221-ФЗ "О кадастровой деятельности).

Реклама
МАГАЗИН ЦЕНТР САНТЕХНИКИ
Предъявителю купона скидка 10 %
ул.Народная д.5
Тел. 89303405266.
Широкий ассортимент:
душевые кабины, газовые котлы, насосные станции, мебель для ванных комнат, комплектующие и т.п.
Бесплатная доставка по городу, в район скидка 50%.
Спецпредложения для монтажников.

ПАМЯТЬ
ИЗГОТОВЛЕНИЕ ПАМЯТНИКОВ
ИЗ НАТУРАЛЬНОГО КАМНЯ
ОТ ЭКОНОМ-КЛАССА ДО ЭКСКЛЮЗИВНЫХ
И ПОЛНОЕ БЛАГОУСТРОЙСТВО МЕСТ ЗАХОРОНЕНИЯ.
многообразие форм и новых художественных решений
скидки, рассрочка до года. Взнос от 10%
гарантия качества на все виды изделий
ул. ЛЮБИМОВА Д.17-А (за библиотекой)
Т. 89051556979 89290880299 9-17 сб. 9-14 вс.-выходной
ПАМЯТНИКИ, СТОЛИКИ, ЛАВОЧКИ, КРЕСТЫ, ОГРАДЫ, ВАЗЫ В АССОРТИМЕНТЕ

ПАМЯТНИКИ
БОЛЬШОЙ ВЫБОР *РУЧНАЯ РАБОТА*
Ограды, кресты, столики, лавочки.
Хранение, гарантия, скидки, рассрочка платежа, благоустройство мест захоронения.
Мы вам предлагаем соотношение низкой цены и высокого качества. Реклама
Тел. 8-960-502-44-22 ул. ВОЛКОВСКАЯ д. 6А (между 7 и 8 домами мкр. Шагова).

ПРОДАМ

ПИЛОМАТЕРИАЛ
брус,любое сечение, доска, дюймовка.
Доставка.
Тел. 89092488625.

Доску заборную с доставкой. Тел. 89092488625.

ДОСКА, БРУС, ДРОВА.
Тел. 89109892937.

Брус, доску, заборную доску. Тел. 89203494636.

Дрова берёзовые колотые с док. для субсидии. Тел. 89158200066.

Кольца ж/б, крышки, днища. Тел. 89051086705.

Комбикорм, отруби, зерно. Доставка бесплатно - четверг, воскресенье. Тел. 89806899497, 89051097181.

СВЕЖЕЕ СЕНО, СОЛОМУ В РУЛОНАХ
С ДОСТАВКОЙ 1000 руб.
Тел. 89203412373,
89508884858,
8(49354)9-44-72.

1-комн. кв-ру 30,2 кв. м. ул. 8 Марта, д. 11, 2 эт. Тел. 89303505512.

1-комн. кв-ру мкр. Гагарина. Тел. 89203717354.

1-комн. кв-ру мкр. Шагова, 4 эт., неуглов., балкон застекл., окна ПВХ. От собственника без посредников. Тел. 89206775668.

2-комн. кв-ру мкр. Шагова, 3 эт. Тел. 89038792892.

3-комн. кв-ру с. Парское. Тел. 89203472057, 89092486377.

3-комн. кв. 5/4 эт., мкр. Гагарина. Собственник. Цена договорная. Тел. 89106962082.

3-комн. кв-ру общ. пл. 60,0 кв. м., 5 эт. мкр. Шагова, д. 2, ц. 1150, 0 т. р.., торг уместен. Тел. 89203767786.

М/с на 60 лет Октября, д. 10. Тел. 89038887327, Татьяна.

Дом с г/о р-н Шуйских ул., ц. 500 т. р. Тел. 89066185147.

Шл/бл. дом с г/о в р-не Слободки, 4 комнаты, баня. Тел. 89065106717, 89109935515.

Дом шл/блочн., г/о ул. Зеленая, 1В. Тел. 89303412321.

Дом брев. с г/о ул. 2 Детская, 18. Тел. 89158237014.

Земельный участок в кол. саду № 1 за ПУ. Тел. 89109826141.

2 зем. уч., ул. Чапаева, 16, 17. Тел. 89303412321.

Участок 14 соток Кулешевский переулок, 11, газ, канализация, вода. Тел. 89257308385.

Земельный участок 10 сот. ул. Матросова, 5. Есть разрешение на строительство. Тел. 89644939757.

Участок 18 соток в центре города с фундаментом и цоколем под строительство жилого дома с двойным гаражом. Имеется кирпич. Подведены центральные канализации и водопровод. Тел. 89038891724.

АКЦИЯ!!! Брус, брусок, обрезная доска, вагонка, европол (шпунт), штакетник, заборная доска. Тел. 89203402591, 8(49354)2-01-84.

Доску обр. от 5800 руб. Тел. 89605022102.

ДРОВА. Тел. 89612449440.

ДРОВА. БЕРЕЗА, ОСИНА. Тел. 89605022102.

Печи для бани, винтовые сваи. Тел. 89203491054.

Банки стеклянные 3 л, 1 л. Тел. 89612443843.

Картофель семенной сортовой. Тел. 89051063594.

Навоз в мешках. Тел. 89303410323.

Петухов. Тел. 89051085194.

Поросят белой крупной породы, 10-12 кг, ц. 5500 с доставкой, привитые. Тел. 89637722125.

КУПЛЮ

ЛОМ ЦВЕТНЫХ МЕТАЛЛОВ И АККУМУЛЯТОРЫ Б/У. Тел. 89038795960, 89106891541.

Принимаем металл дорого, г. Вичуга, самовывоз. Тел. 89158388424, 89203466707.

Принимаем вторсырье: макулатура, пластик, плёнка, чермет. Возможен самовывоз. Тел. 89605115666.

Куплю старинные: иконы от 50 тыс руб, книги, статуэтки, самовары, колокольчики, мебель. Тел 89200754040.

Куплю мясо быков и коровы. ДОРОГО. Тел.89209141313.

Коллективный участок за ПУ. Тел. 89051064780.

Мотоциклы Урал, Днепр, Планета-5, Юпитер-5, Минск, мотороллер Муравей, мотоблоки, чехословацкие косилки. Тел. 89379612222.

Выкуп Авто Мото в любом состоянии, можно после ДТП. Тел. 89203409842, Алексей.

Старинные монеты, знаки, бутылки с надписями и гербами, самовары, патефоны, часы, предметы старого деревенского быта. Тел. 89065103360.

СДАМ

Квартиру на ночь, на сутки. Тел. 89806855228.

1-комн. м/с. Тел. 89605009874.

Комнату в общежитии в мкр. Гагарина. Тел. 89612472616.

Комнату в общежитии Гагарина, д. 24, кв. 1 на длительный срок. Цена договорная. Тел. 89611189196, Светлана.

СНИМУ

Семья снимет дом. Тел. 89051577495, 89806951813.

УСЛУГИ

РЕГИОН-ТАКСИ.
89605115046,
89290874493,
89106694924.

Такси «НАДЕЖДА».
Тел. 89605029933,
круглосуточно.

Такси "Попутчик".
Тел. 89303430384,
89051560478.

Такси "ЛЮКС".
Тел. 89051573848,
89158374253,
89206704730.

СВОЕ ТАКСИ.
Тел. 89011911262,
89612492969,
89621645759,
89203536882,
89158137396.

Ремонт и отделка домов, квартир. Рассмотрим любые предложения. Тел. 89051555053, 89203553237.

Все виды строительных работ: кровельные, фундаментные, каркасные, отделочные, земельные, сварочные. Бани, срубы, колодцы. Тел. 89109892937.

Ремонт холодильников и авт. стир. машин. Запчасти. В наличии и на заказ. Гарантия. Тел.89051065369, 89290860669.

НАСОСНЫЕ СТАНЦИИ Установка. Ремонт. Запчасти. Гарантия на ремонт. Тел. 89158343239, Александр.

РЕМОНТ.
Насосные станции, автомойки Karcher, дренажные насосы, глубинные насосы. Тел. 89158343239.

МАСТЕР НА ЧАС.
89065101815.

Любые виды земляных работ. Услуги мини-экскаватора. Планировка земли, вспашка и культивация трактором. Тел. 89203415033, 89038886910.

КАТАФАЛК
Первозка умерших в морг или храм
КРУГЛОСУТОЧНО
8-905-107-13-39.

Грузоперевозки Газель-тент. Тел. 89203581413.

Грузоперевозки Газель, грузчики. Тел. 89051051363.

Грузоперевозки Газель-тент. Тел. 89605115666.

Грузоперевозки Газель-тент. Тел. 89051088603.

КАМАЗ-самосвал 15 т. Песок отсев, гравий, щебень, ПГС, шлак, земля, навоз, кирпич, бой кирпича. Тел. 89065159348.

КАМАЗ-САМОСВАЛ с гидроманипулятором. Вывоз мусора, песок, отсев, гравий, бой, земля, кирпич, пиломатериалы. Разбор ветхих строений. Тел. 89303426692.

КАМАЗ бортовой 10т., 6м. Тел.89303426692.

Аренда автовышки. Тел. 89038889414.

Очистка снега улиц трактором МТЗ-82. Тел. 89038889414.

ПЛАСТИКОВЫЕ ОКНА В ЧАСТНЫЙ ДОМ
-заводское пр-во
-энергосберегающие стеклопакеты
-заключение договоров на дому
-гарантия, скидки
установка новых коробок, увеличение проёмов (вместо 3-х - 2 окна) замена гнилых бревен.
Ул. Трудовая,14 (за м/семейкой). Тел. 89806899497, 89051097181.

Монтаж крыш, строение из бруса, ремонт и отделка квартир и частного сектора, сварочные работы, сантехника. Тел. 89605122915, 89109882264.

Строительство и ремонт: сантехника, электрика, отделочные работы. Стр-во "под ключ". Гарантия 3 года. Тел. 89605115177.

Замена сантехники, отопления, водопровода, установка счетчиков воды, газ. котлов, колонок, насосов. Ремонт квартир, ванных комнат. Тел. 89065147660.

Ремонт авт. стир. машин. З/ч. Гарантия. Тел. 89066190371.

ЭЛЕКТРИК. Тел. 89092464006.

Ремонт телевизоров. Тел. 89605108642, 2-13-18.

Сборка, настройка и ремонт компьютеров. Выезд на дом и на село. Тел. 89158138038, 89203472238.

РАБОТА

ООО "Союзтекспром" производит набор рабочих в отделочное производство. Тел. 89203654332.

Приглашаем на работу швей по пошиву трикотажа. Обучение. 5/2, с 8 до 17 часов. Тел. 89605039487.

Требуется на работу менеджер по продажам в производственную компанию. Тел. 89065155545.

Предприятию в Родниковском районе требуются: п/м 6 разряда, ткач 4 и 5 разряда, ученик ткача, контролер качества ТБО, ученик контролера качества, бригадир ОТК, оператор мотального оборудования, инструктор производственного обучения. Тел. 89106805766.

В организацию требуется офис-менеджер. Знание ПК обязательно. Тел. 89038780363, звонить строго с 8 до 17 часов.

Требуется продавец. Тел. 89203608834.

Срочно требуется продавец продуктов. Тел. 89092485541.

Организация примет на работу уборщицу. Тел. 2-29-02, 2-34-27.

Требуется на работу рамщик с опытом работы. Тел. 89605022102.

Требуется водитель а/м Газель с опытом. Выездная торговля. Тел. 89605069120.

Требуется механик-водитель. Тел. 89611155345, с 8 до 17 часов (пн.-пт.).

Требуется автослесарь, пн.-пт. с 8 до 17 час. Тел. 89611155345.

Требуется тракторист на животноводческий комплекс с. Постнинский. Тел.89203609619.

Охранному предприятию требуются охранники. Тел. 8(49351)44464, 89612457721.

Требуется начальник швейного производства. Опыт работы на аналогичной должности не менее 5 лет. З/п от 30 000. Тел. (4932)57-00-31, email:6780639@gmail.com (для резюме).

Требуется конструктор-технолог швейных изделий. Опыт работы по специальности не менее 5 лет. З/п от 25 000. Тел. (4932)57-00-31, email:6780639@gmail.com (для резюме).

Перчаточному производству требуется наладчик вязального оборудования. Опыт работы от 3-х лет. Тел. (4932)57-00-31, email:6780639@gmail.com (для резюме).

Требуется водитель автокрана. Тел. 89612461646.

Швеи на поток, контролер качества швейных изделий. Тел. 89303474937.

Требуются швеи на пошив спецодежды. Тел. 89621629450, 89632166055.

На работу в Подмосковье требуются арматурщики. Трудоустройство официальное, соцпакет. Проживание в общежитии, вахта. Тел. 89154489945.

Родниковское отделение ДОСААФ России проводит набор в группу по обучению водителей кат. "В". Собрание состоится 25 апреля 2017 г. в 17-15 по адресу: г. Родники, пер. Школьный. д. 7-б.
Справки по телефону: 2-25-56.

Индустриальный парк "Родники" приглашает на работу
ЭЛЕКТРОМОНТЕРА
в дежурную службу отдела холодного водоснабжения, график работы сменный - день, ночь, 2 выходных.
ЭЛЕКТРОСВАРЩИКА
на биологические очистные сооружения, график работы - дневная смена.
Трудоустройство согласно ТК РФ, по всем вопросам обращаться г. Родники, ул. Советская, 20, отдел кадров каб. 6.
Тел. 8(49336) 2-39-47,
8. 910 698 72 60, 8 960 502 42 25.

ПИСЬМО В РЕДАКЦИЮ

Выражаем огромную благодарность родным, близким, знакомым, оказавшим моральную и материальную поддержку. Ритуальному агентству "Небеса" за оказанные услуги в похоронах дорогого отца и мужа **Коровкина Валерия Леонидовича.**

Жена, дети.

Похоронное агентство
«РИТУАЛ»
КРУГЛОСУТОЧНО.
8-905-107-13-39, 8-920-357-14-84.
ПОМОЖЕМ ДОСТОЙНО ПРОВОДИТЬ ВАШИХ БЛИЗКИХ.
НАС РЕКОМЕНДУЮТ ! ОПЫТ РАБОТЫ В РИТУАЛЬНОЙ СФЕРЕ БОЛЕЕ 3-Х ЛЕТ.
КРУГЛОСУТОЧНО: перевозка умерших в морг, катафалк, автобус, бригада на вынос, санитарно-косметическая обработка тела.
БОЛЬШОЙ АССОРТИМЕНТ ТОВАРА:
гробов, венков, корзин, крестов.
Одежда для погребения.
Очное, заочное отпевание на дому и в храме.
КОПКА МОГИЛ ПО РАЙОНУ.
24 ЧАСА
Перевозка из Шуи, Иванова.
ул. Любимова, 30.
Реклама

"НЕБЕСА"
Ритуальные услуги
89203477685,
89106974535,
89621577229.
Полный спектр товаров и услуг от эконом до VIP.
НИЗКИЕ ЦЕНЫ
РИТУАЛЬНЫЙ ЗАЛ С ХОЛОДИЛЬНЫМИ КАМЕРАМИ
БЕСПЛАТНО
Перевозка усопших по городу, по району и в Вичугу
БЕСПЛАТНО
Реклама **ул. ЛЮБИМОВА, д.30.**

Родные и близкие скорбят по поводу смерти
ГОЛУБЕВОЙ
Анны Леонидовны.

Поздравляем
с юбилеем

От всей души поздравляем
нашу дорогую
Татьяну Валентиновну КОНЮХОВУ.
День рождения - светлый праздник,
Но светлее - юбилей.
Будь всегда такой прекрасной,
И счастливой каждый день!
Пусть глаза твои сияют,
Пусть улыбка на лице
Никогда не пропадает,
Пусть любовь царит везде.
Мы сердечно поздравляем
И хотим все пожелать,
Чтобы жизнь казалась раем,
Без потерь и без преград.
Журавлевы, Озеркова, Котовы, Бурлаковы.

Поздравляем
с юбилеем

Нашу самую дорогую
и любимую жену, маму
и бабушку **Татьяну Валентиновну КОНЮХОВУ.**
Аромат всех цветов и румянец зари
Мы готовы тебе в этот день подарить.
Нежность роз поутру, свет, тепло, доброту,
Много ласковых слов и земную любовь.
Всё, что светлое есть и святое в судьбе,
Мы желаем, родная, сегодня тебе!
Муж, дети, внуки.

Агроферма реализует КУР-НЕСУШЕК повышеной яйценоскости. Бесплатная доставка на дом. Тел. 89604469365.

Каждую субботу с 9 до 11 часов на рынке г. Родники состоится продажа кур-молодок.
Заказ по тел. 89158225870, г. Шуя.

1 апреля с 15.10 до 15.25 г. Родники (рынок), в 15.50 с. Острецово, в 16.20 с.Каминский, 6 апреля с 14.40 до 15.00 г.Родники (рынок), в 15.15 с.Острецово, в 15.40 с.Каминский состоится продажа кур-молодок (рыжие, белые). Тел. 89644904561.

2 апреля с 13-50 до 14-10 г. Родники, с 14-25 до 14-35 с. Постнинский, с 15-15 до 15-30 с. Михайловское, с 16-00 до 16-20 с. Острецово, с 16-35 до 16-45 с. Каминский.
5 апреля с 15-35 до 15-45 с. Парское, с 16-10 до 16-25 с. Сосновец, с 16-35 до 16-50 с. Болотново, с 17-10 до 17-25 д. Малышево состоится продажа кур-молодок рыжих, белых и пестрых. г. Иваново.
Тел. 89158407544.

Мужские стрижки 100 рублей!
ТЦ "Аленушка", 2 эт. Тел. 89065103926 (кроме пн.).

САНТЕХНИКА
СТРОЙМАТЕРИАЛЫ
и база "Стройметалл"
предлагают
СТРОИТЕЛЬНЫЕ МАТЕРИАЛЫ И САНТЕХНИКУ В БОЛЬШОМ АССОРТИМЕНТЕ.
- Скидки.
- Рассрочка платежа.
- Доставка.

Наши адреса:
магазин: ул. Ильинская, д. 1, тел. 2-08-87;
база: ул. Заозерная, д. 30,
тел. 2-23-00, 89621625310.

Поздравляем
с 80-летием

Дорогого любимого
папу, дедушку
Леонида Ивановича СМИРНОВА.
Желаем счастья и добра,
Желаем жизни полной,
Желаем бодрости с утра
До самой ночи поздней.
Желаем в доме все иметь,
Желаем в жизни все успеть,
Здоровье бодрость сохранить
И много-много лет прожить!!!
Дети,тринадцать внуков и два правнука!!!

Поздравляем
с 70-летием

Антонину Ивановну КОЛОКОЛЬЦЕВУ.
Желаем здоровья, счастья,
благополучия.
Долгой,
Счастливой жизни.
Подруги.

Поздравляем
с юбилеем

От всей души
поздравляем
Сергея Валерьевича ЧУКАНОВА
с 50-ти летним юбилеем!
Такая красивая дата
Должна быть приятна вдвойне.
Будь сильным, здоровым, богатым,
И чтобы всегда на коне!
Удачи, добра и достатка,
Веселья и новых побед.
На всё пусть энергии хватит!
А мы пожелаем тебе
Всегда быть таким же успешным
И, вот как сейчас, молодым!
А лучшие чувства, конечно,
Дари всем друзьям и родным!
Дмитрий, Светлана, Ваня.

ДЕТСКИЕ СМАРТФОНЫ от 380 до 640 рублей, кол. ограничено, спешите к. л. «Коленкор», ул. Советская, 10А.

Вместо того, чтобы покупать сапоги за 8-10 т.р., ПРИНОСИТЕ к нам старую обувь, и мы сделаем ее, как новую за 2 недели!

ВНИМАНИЕ!

ФАБРИКА РЕСТАВРАЦИИ ОБУВИ Г.КИРОВ

г. Родники мкр. Шагова, ДК «ЛИДЕР»
1 АПРЕЛЯ с 9 до 14 час.

увеличиваем размер; из остроносых и квадратных носков сделаем круглые; врез молнии; смена подошвы (нескользкая, теплая, удобная); подгоняем по полноте; расширяем в местах «косточек»

КАЧЕСТВЕННО, НЕДОРОГО!

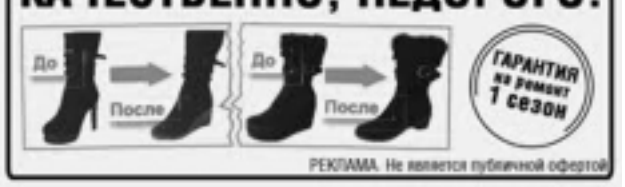

РЕКЛАМА. Не является публичной офертой

Поздравляем
с юбилеем

От всей души нашу любимую
Наталию Ивановну ЧЕРНОВУ.
Желаем счастья в юбилей
И долгих лет, и добрых дней,
Любви родных, всех лучших благ,
Удачи в планах и делах,
Отличных, преданных друзей,
Всегда хороших новостей,
Здоровья, смеха, доброты
И пусть исполнятся мечты.
Семьи Кругловы, Коровины.

Поздравляем
с юбилеем

Дорогого и любимого сына
Сергея Валерьевича ЧУКАНОВА.
Будь счастлив, сын, что б в жизни ни случилось,
Ходи дорогой правды и труда.
Добро в душе, что в детстве поселилось,
Пускай горит Сегодня и Всегда!
Не предавай друзей, будь рядом с нами,
А в трудные минуты - не грусти!
Ведь и в природе штормы и цунами
Встречаются нередко на пути.
Года идут, ты их, сверяя с веком,
Всегда будь в жизни любим и здоров,
С заглавной буквы оставайся Человеком,
Ведь это есть основа из основ!
Родители.

Поздравляем
с юбилеем

Дорогого и любимого сына
Михаила ТАРТИНА с 35-летием.
Мы тебе сегодня пожелаем
Крепкого здоровья,
Бодрости на долгие года.
Будь таким,
Каким тебя мы знаем:
Добрым
И отзывчивым всегда!
Мама и папа.

БЛАГОДАРНОСТЬ

Выражаем сердечную благодарность руководителю АТП и служащему персоналу за то, что никогда не откажут в просьбе предоставить автобус до с. Межи на неделе.

Игумин Дмитрий и прихожане с. Межи Свято-Успенского храма.

РАСПРОДАЖА КУРТОК, ВЕТРОВОК, ОБУВИ
весеннего ассортимента в отделе детских товаров.
Ждем Вас в ТЦ "Универмаг",
площадь комбината, 2 этаж.

ИЗВЕЩЕНИЕ
о проведении собрания
о согласовании местоположения границ земельных участков

Кадастровым инженером Золиным Михаилом Александровичем, 155550, Ивановская обл., г. Приволжск, ул. Революционная, д. 132, кв. 9, e-mail: zolin_mihail@mail.ru, тел.: 8-920-344-79-31, реестровый номер 16702, ИНКА 37-11-68, в отношении земельного участка с кадастровым номером 37:15:020608:29, расположенного по адресу: Ивановская обл., Родниковский р-н, д. Бураково, и земельного участка с кадастровым номером 37:15:020608:7, расположенного по адресу: Ивановская обл., Родниковский р-н, д. Бураково, д. 9 выполняются кадастровые работы по уточнению местоположения границ и площадей земельных участков. Заказчиком кадастровых работ является Симионов Александр Петрович, почтовый адрес: Ивановская обл., г. Иваново, ул. 3-я Сосневская, д. 120, кв. 236, тел.: 8-902-316-53-23. Собрание заинтересованных лиц по поводу согласования местоположения границ состоится по адресу: Ивановская обл., Родниковский р-н, д. Бураково, д. 9 **"04" мая 2017 г. в 13ч 00минут.** С проектами межевых планов земельных участков можно ознакомиться по адресу: 155550, Ивановская обл., г. Приволжск, ул. Революционная, д. 132, кв. 9. Обоснованные возражения относительно местоположения границ, содержащихся в проектах межевых планов, и требования о проведении согласования местоположения границ земельных участков на местности принимаются **с "29"03.2017 г. по "04"05.2017 г**. по адресу: 155550, Ивановская обл., г. Приволжск, ул. Революционная, д. 132, кв. 9. Смежные земельные участки, с правообладателями которых требуется согласовать местоположение границ: кадастровый номер 37:15:020608:8 адрес: Ивановская обл., Родниковский р-н, д. Бураково, д. 11; 37:15:020608:32 адрес: Ивановская обл., Родниковский р-н, д. Бураково, д. 7; 37:15:020608:15 адрес: Ивановская обл., Родниковский р-н, д. Бураково, д. 6, а также иные смежные земельные участки, расположенные в кадастровом квартале 37:15:020608. При проведении согласования местоположения границ при себе необходимо иметь документ, удостоверяющий личность, а также документы о правах на земельный участок (часть 12 статьи 39, часть 2 статьи 40 Федерального закона от 24 июля 2007г. №221-ФЗ "О кадастровой деятельности").

ГОД ЭКОЛОГИИ

Святое озеро (Южский район)

Озеро Святое - второе по величине озеро в Ивановской области (крупнее по площади только Рубское). Озеро ледникового происхождения. Питается оно из двух родников.

Озеро практически на протяжении всей береговой линии имеет широкую отмель (до 40-100 метров), ровное песчаное дно. Озеро по берегам защищено от сильного ветра сосновым лесом, что также, как и небольшая глубина, способствует хорошему прогреванию воды.

Святое озеро окружено не только растениями, типичными для местной климатической зоны. Здесь встречаются редкие экземпляры, которые не произрастают в других российских лесах, многие из них внесены в Красную книгу края. К уникальным растениям относятся болотная чина, гвоздика Борбаша, ситник луковичный. Животный мир приозерного края тоже отмечен Красной книгой. В ее списки попали такие представители, как махаон, переливница ивовая, малый ночной павлиний глаз, сенница Геро, медведица-девочка. Прибрежная песчаная территория привлекает к себе грибников несметным количеством разнообразных экземпляров. Около двух десятков видов грибов считаются редкими, они тоже отмечены на страницах Красной книги.

Рыбалка доставит небывалое удовольствие даже новичкам, не говоря о профессионалах. Здесь легко можно выловить карасей, ершей, окуней, плотву, уклейку. Нередко попадают на удочку щука, язь, толстолобик, налим.

Известно, что на его берегах в XIV веке был возведен первый монастырь, получивший название "Святоозерский".

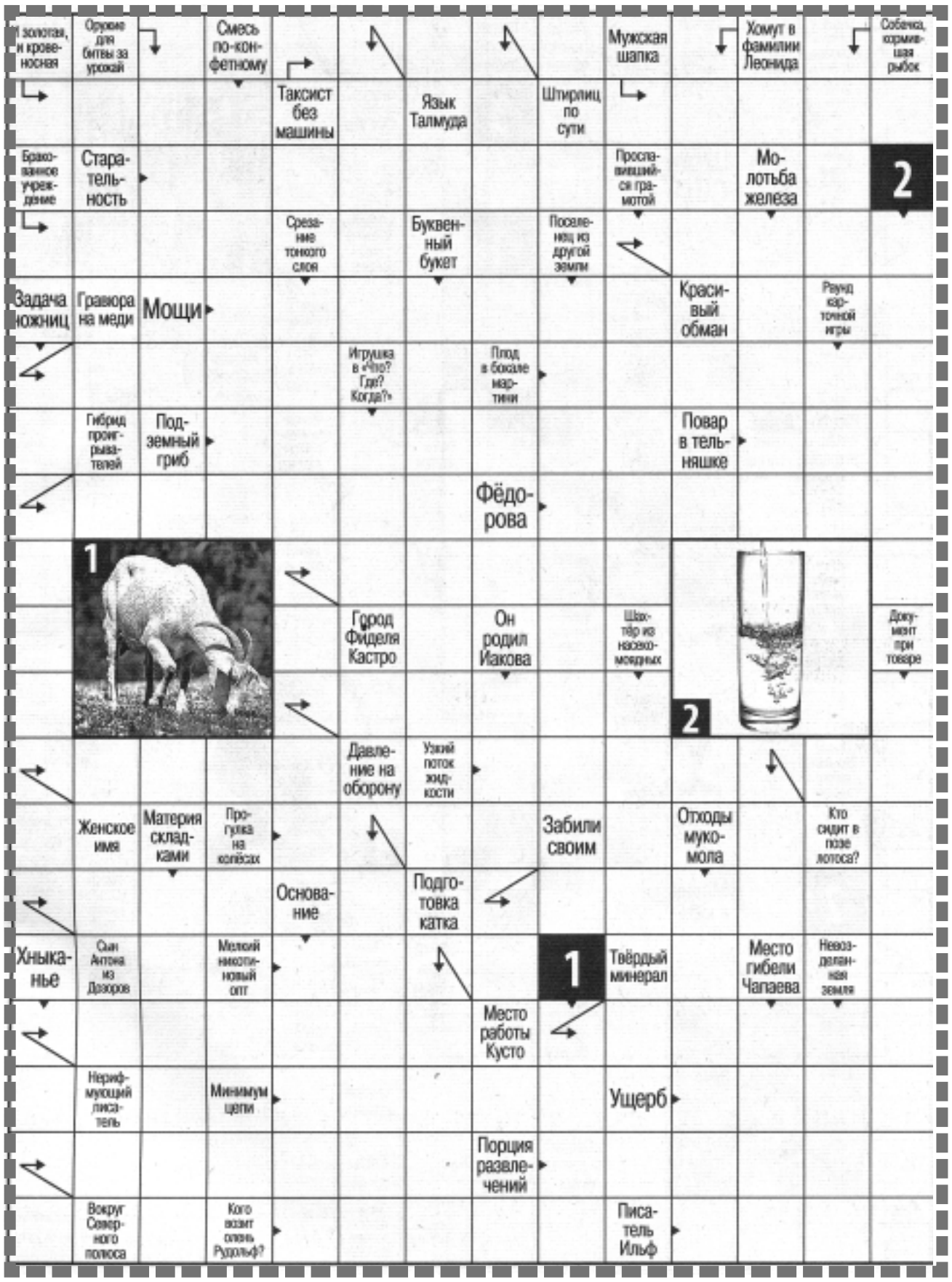

Народный календарь

29 марта. День Саввина. В народе по этому дню говорят: "На Савина сани покинь, телегу подвинь". Если в этот день тепло, то весна будет теплой. **Именины: Александр, Серапион, Трофим, Юлиан.**

30 марта. Алексей Теплый. В день Алексея Теплого "доставай улья". Начинают трогаться реки. **Именины: Алексей, Макар.**

31 марта. Кирилл - дери полоз. Это название дня означает, что дороги портятся, ездить становится трудно. **Именины: Евкарпий, Кирилл, Трофим.**

1 апреля. День Дарьи Попловихи. Если в этот день вода идет с шумом - трава будет хорошая, если тихо - плохая. **Именины: Дарья, Иннокентий, Клавдий, Марианна, Софья.**

2 апреля. День Фотинии. Фотиния считается избавительницей от лихорадки. Ей полагается особая молитва. **Именины: Александра, Ефросин, Евфимия, Виктор, Иван, Клавдия, Матрена, Никита, Прасковья, Светлана, Севастьян, Сергей, Ульяна, Федосья.**

3 апреля. День Кирилла. Для огородников - посев семян зеленных в теплицы. Развязывают кусты малины. **Именины: Кирилл, Фома, Яков.**

4 апреля. Василий Капельник. Если в этот день красные круги вокруг солнца - год будет плодородным. **Именины: Василий, Исакий.**

Кинозал "Родник"

29 марта, 1, 2 апреля

Киноклуб "Ералаш",

викторина "Мультвопрос",

мультфильм "Снежная королева-3".

Начало в 13.00

ПОГОДА НА НЕДЕЛЮ

29 марта - днем -2, ночью -6, небольшой снег
30 марта - днем -1, ночью -7, небольшой снег
31 марта - днем +1, ночью -5, дождь со снегом
1 апреля - днем +4, ночью -1, пасмурно
2 апреля - днем +5, ночью +4, дождь со снегом
3 апреля - днем +7, ночью +3, небольшой дождь
4 апреля - днем +5, ночью +2, небольшой дождь.

Ответы на сканворд от 22 марта

По горизонтали. Азарт. Дуэт. Висок. Трагизм. Перу. Чибис. Дубрава. Медяк. Спарта. Горстка. Бык. Кипарис. Регина. Созыв. Акация. Косой. Величие. Фойе. Пеня. Тиканье. Соты. Земфира. Кваква. Норма. Хрен. Татьяна. Илиада. Канон. Спил.

По вертикали. Микроскоп. Зять. Мэтр. Немота. Трудяга. Укор. Чайф. Синяк. Загиб. Рис. Оборона. Рессора. Таран. Розга. Цветы. Вскрытие. Каин. Чапаев. Ялик. Киви. Арахис. Барби. Чан. Крап. Боди. Тын. Веди. Стакан. Телеканал.

Лунный календарь стрижек

29 марта, 3 лунный день - стрижемся, чтобы обеспечить приток денег и положительных эмоций. Замечательный день для смены цвета, новой укладки, завивки волос.

30 марта, 4 лунный день - стрижка помешает вам осуществить задуманное, сорвет деловые и личные планы.

31 марта, 5 лунный день - лучше повременить с посещением парикмахера.

1 апреля, 6 лунный день - стрижка решит проблемы со здоровьем (опорно-двигательный аппарат, избавление от вирусных инфекций и простуд), привлечет деньги.

2 апреля, 7 лунный день - стрижка обострит интуицию, которая станет вам великолепным подсказчиком.

3 апреля, 8 лунный день - воздерживаемся от стрижки, чтобы не навлечь беду.

4 апреля, 9 лунный день - стрижемся, чтобы не портилось здоровье и для подстраховки от разных неприятностей.

Главный редактор О. В. САХАРОВА. Газета выходит 1 раз в неделю.

УЧРЕДИТЕЛЬ:
Департамент внутренней политики Ивановской области, http://dvp.ivanovoobl.ru/. 153000, г. Иваново, ул. Пушкина, д.9, лит. Б.

Адрес редакции (издателя): 155250, г. Родники, ул. Советская, 6.

ТЕЛЕФОНЫ: редактор – 2-23-45, отдел рекламы и объявлений – 2-05-58.
E-MAIL: <rr-037@mail.ru> **САЙТ**: www.rodnikovskij-rabochij.ru
Мнение редакции не всегда совпадает с мнением авторов публикаций. Письма и рукописи не рецензируются и не возвращаются. За содержание рекламных материалов и платных объявлений ответственность несут рекламодатели. **Компьютерная верстка: О.Баженова.**

Газета зарегистрирована Управлением Федеральной службы по надзору в сфере связи, информационных технологий и массовых коммуникаций по Ивановской области.
Свидетельство о регистрации средства массовой информации ПИ № ТУ 37 – 00291 от 13.04.2015 г. Отпечатано в типографии ИП Хлопкова О.Ю.
по адресу: 153043, г.Иваново, ул. Калашникова, 26Г. Индекс 51421. Заказ 9-13. Тираж 3750. Время подписания в печать 13.00 (по графику в 14.00).Цена в розницу свободная.