ЛЬГОТУ ЗА ОТОПЛЕНИЕ ПЕРЕСЧИТАЮТ 3

ИТОГИ И ПЕРСПЕКТИВЫ 4 5

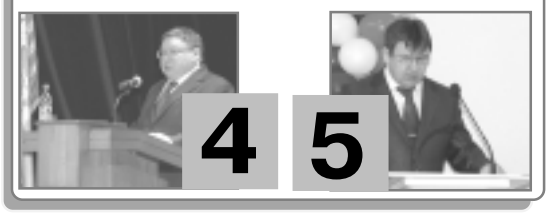

КАК ЖИВЁТЕ, СОСЕДИ? 6

Родниковский РАБОЧИЙ

ЧИТАЙТЕ НАС В ИНТЕРНЕТЕ
САЙТ: www.rodnikovskij-rabochij.ru
E-MAIL: 037-rr@mail.ru
ТЕЛЕФОНЫ РЕДАКЦИИ
2-23-45, 2-05-58.

ОБЩЕСТВЕННО-ПОЛИТИЧЕСКАЯ ГАЗЕТА РОДНИКОВСКОГО РАЙОНА № 9 (11135) 4 МАРТА 2015 ГОДА СРЕДА

Любимые, прекрасные, нужные...

Традиционно в канун Международного женского Дня на праздничном вечере в РДК "Лидер" самым активным женщинам - общественницам вручают премии главы администрации Родниковского района. Этот год не стал исключением.

Лауреатами премии главы районной администрации 2015 года стали три представительницы прекрасного пола: преподаватель детской школы искусств Вера СКРЫННИКОВА, глава администрации Парского сельского поселения Татьяна ЧУРБАНОВА, учитель-дефектолог специальной (коррекционной) школы - интерната VIII вида Ирина ИВАНОВА.

Многие привыкли видеть в женщине именно некую "слабинку" - внешнюю хрупкость, ранимость, сентиментальность, повышенную эмоциональность, может, иногда излишнее желание заботиться, угодить.

Тем не менее, женщина не была бы женщиной со всеми её "слабостями", ведь именно они и помогают в полной мере чувствовать себя любимой, нужной, прекрасной, счастливой.

Зачастую эти свойства женского характера перерастают в нечто большее - безмерную любовь не только к своей семье и близким, но и ко всем людям, к родному городу и краю. Представляете, каково это - любить людей, независимо от их возраста, пола, социального статуса, любить свою малую родину, делая ее каждый день лучше?

А героини нашего материала свою жизнь посвятили именно этому делу. Можно с уверенностью сказать, что их добрые дела и активная общественная деятельность заслуживают уважения и благодарности.

Окончание на странице 2

Когда решать проблемы командой - эффективнее

В Общественной приемной в середине прошлой недели работала депутат областной Думы Ирина КРЫСИНА.

На состоявшийся 25 февраля прием пришли в основном люди старшего поколения. Из десяти человек - трое обратились к депутату с просьбой получить и оформить звание "Ветеран труда". Пока только в одном случае возможно решить дело в пользу обратившейся родниковки, но и ей придется непросто - звание надо будет отсудить.

Жители одного из домов мкр. Шагова жалуются на больно бьющие по кошельку квитанции за тепло, а жительница пл. Ленина не хочет, по ее словам, "платить за воду, которую льют магазины". Как пояснил представитель МУП "Служба заказчика" Илья Смирнов, у дома в центре поменялся поставщик коммунальных услуг, в частности, воды. «Сдвоенные» платёжки предусматривают оплату услуг прежней компании (декабрь) и новой (январь).

Вообще вопросы ЖКХ вызвали бурную дискуссию в приемной: жители домов зачастую не читают договора с исполнителем услуг (которые обязательно должны быть у старшего по дому), но идут жаловаться на подрядчика. Помощники депутата советуют всем недовольным внимательно изучить документы, касающиеся управляющих и обслуживающих дом компаний, а потом уже искать виновных. А также чаще делать собрания жителей - так и вопросов будет меньше.

"Отрадно, что люди идут на прием - значит, они верят, что их просьбы будут услышаны, - подвела итоги работы Общественной приемной Ирина Крысина. - *Приятно и то, что администрация выделяет на прием специалистов и по коммунальным услугам, и по социальной сфере. Благодаря этому, любой вопрос здесь мы решаем в командном режиме".* Однако, обращает наше внимание депутат Облдумы, депутаты местного уровня должны работать активнее - их помощь для родниковцев важна не меньше, чем поддержка областного законодателя.

Наталья ХАРИТОНКИНА

Международный женский день

Дорогие женщины!

От имени Правительства Ивановской области и депутатов Ивановской областной Думы поздравляем вас с Международным женским днем 8 Марта!

Любовь, нежность, мудрость и милосердие неразделимо связаны с женщиной, чьи силы, дела и помыслы направлены на созидание, приумножение добра и красоты. Вы щедро дарите свои тепло, заботу и внимание родным и близким, исполняете материнский долг, создаете домашний уют, храните семейные ценности.

В современных условиях роль женщин в развитии страны и региона становится все более значимой. Вы активно проявляете себя в бизнесе и политике, культуре и общественной деятельности. Глубокой признательности заслуживает ваше деятельное участие в развитии институтов гражданского общества. Нередко на ваши плечи ложатся совсем не женские проблемы, но и с ними вы достойно справляетесь.

Поддержка семьи, материнства и детства, совершенствование здравоохранения, создание условий для профессиональной и творческой самореализации женщин являются приоритетными задачами региональной власти. Особое внимание всегда уделялось и будет уделяться впредь мерам социальной поддержки, развитию законодательства о защите законных интересов многодетных семей.

Пусть этот праздник подарит новые чувства, придаст вам сил и вдохновения!

П. КОНЬКОВ, Губернатор Ивановской области.
В.СМИРНОВ, Председатель Ивановской областной Думы.

Дорогие женщины Родниковского района!

Примите самые теплые, искрение и сердечные поздравления с Международным женским днем!

Отмечая этот прекрасный весенний праздник, мы говорим слова благодарности нашим женщинам за мудрость и терпение, доброту и душевное тепло, умение сочетать высокий профессионализм и активную общественную деятельность с нежностью и чутким отношением к миру. Вы растете и воспитываете детей, создаете домашний уют и комфорт, окружаете заботой и вниманием свои семьи, дарите радость близким.

Наши женщины красивы, умны, энергичны и современны. Ваш творческий потенциал, талант, стремление к гармонии и стабильности, оптимизм и мудрость - украшение, гордость и залог успешного развития Родниковского района!

От души желаю вам, дорогие женщины, крепкого здоровья, счастья, благополучия и прекрасного весеннего настроения! Пусть в вашей жизни будет больше ярких и радостных дней! Всего самого доброго вам и вашим близким!

А. ПАХОЛКОВ, Глава администрации Родниковского района.
Н. НАРИНА,Председатель районного Совета.

Любимые, прекрасные, нужные…

(Начало на стр.1)

Работа с детьми интересная, но непростая. Особенно с теми, у кого так или иначе ограничено здоровье (физическое и психическое). Этот непростой профессиональный путь выбрала для себя **Ирина ИВАНОВА,** которая вот уже 35 лет трудится в Родниковской коррекционной школе-интернате VIII вида. И не просто работает, а каждый день помогает своим ученикам становиться неотъемлемой частичкой общества, адаптироваться к условиям современного мира, успешнее социализироваться.

И надо заметить, Ирина Александровна со своими подопечными с этой задачей справляется. И любые природные недостатки превращаются в достоинства, когда её ученики становятся участниками, призерами и победителями спортивных состязаний, творческих соревнований, различных конкурсов. Россыпь медалей, ряды кубков и целые папки грамот - лишнее доказательство тому, что ребята успешны. К слову, ученики Ирина Ивановой являлись участниками районного проекта "Я успешен!" и даже после завершения проекта они не теряют связь со своими наставниками из Молодежного правительства.

Активная жизненная позиция, которую прививает своим ученикам Ирина Александровна, не дает им сидеть сложа руки: они ездят с экскурсиями не только по области, но и за ее пределы, принимают участие в городских событиях и праздниках, находят себя в различных проектах и мероприятиях - одним словом, развиваются.

Все это не было бы возможным, если бы не умение Ирины Александровны работать в команде и с детьми, и с их родителями.

Быть женщиной - большое искусство, а быть женщиной искусства - наверное, интереснее и сложнее вдвойне. Художественную стезю выбрала для себя **Вера СКРЫННИКОВА** - преподаватель изобразительного искусства "Детской школы искусств".

Вера Олеговна не только сама органично чувствует себя в искусстве - прекрасно владеет техникой хохломской росписи, мастерски пишет натюрморты и пейзажи, выставляет свои работы на различных фестивалях и конкурсах, но и своим юным художникам прививает любовь к искусству. Спросите - как? Весь секрет в создании комфортной атмосферы вокруг талантливого ребенка, в которой он сможет раскрыть себя, развиться, не потеряв своей индивидуальности.

Учиться видеть красоту с Верой Олеговной легко - между ней и учеником в общении будто стираются какие-то рамки, стереотипы, комплексы. Она открыта своим подопечным, а они в свою очередь открываются ей. Стоит ли говорить, как любят ученики своего учителя!

Рисовать, что называется, в стол - не про учеников Веры Скрынниковой и не про нее саму. Работы, которые делают юные художники отправляются не только в область, но и на российские конкурсы и даже международные.

И конечно, все знают и любят конкурс детского рисунка на заборе (ул. Рябикова). "Сделаем наш город краше" - акция, придуманная Верой Скрынниковой, каждое лето украшает Родники. И юные художники всегда с удовольствием принимают дружное участие в раскраске забора. А когда предоставляется шанс - не упускают возможности выставить свои картины на суд публике. Под руководством своего педагога они осознанно участвуют в общественно-полезной деятельности.

Как и ее ученики, Вера Скрынникова награждена множеством грамот, дипломов и благодарностей. А это значит, что все, что она делает - делает от души, с любовью к детям и нашему городу.

Не чуждо женщинам такое качество, как ответственность. Не только личная, но и общественная, когда от тебя зависят жизни десятков, сотен людей, когда на хрупкие плечи ложится организация жизненного уклада нескольких крупных сел. Этим делом занимается **Татьяна ЧУРБАНОВА.**

С 2010 года она является главой администрации Парского сельского поселения. С ее приходом село зажило по-новому: все это время здесь не заканчивается благоустройство и перемены к лучшему - открываются парикмахерские, спортивные площадки, ремонтируются дороги, на улицах становится светлее. Кроме этого, Парское вовлечено в активную жизнь района: здесь проходят регата, футбольный турнир среди молодежных команд, Парская ярмарка, а с недавних пор село включено в один из туристических маршрутов в рамках событийного туризма и проекта "Родниковое кольцо".

Большое внимание Татьяна Анатольевна уделяет сельской молодежи и старшему поколению. С первыми она участвует в Спартакиаде сельской молодежи, а со вторыми всегда находится на связи - поздравляет с праздниками, интересуется проблемами, помогает решать возникающие вопросы.

Односельчане доверяют своей главе, уважают и поддерживают все ее начинания. Сама же Татьяна Чурбанова спешит делать добро не только в селе - она также является членом районной общественной организации "Женский стиль".

Словом, Татьяна Анатольевна никогда не сидит на месте, умеет добиваться поставленных целей и всегда заинтересована в результате.

Сегодня на торжественном вечере специальными премиями Родниковской районной общественной организации "Женский стиль" за активную жизненную позицию будут награждены заместитель председателя общественной организации "Леди-стиль" Филисовского сельского поселения **Елена ПАНКОВА**, а так же за поддержку социально значимых инициатив женского актива района специальной премией "Благородство" - генеральный директор ООО "АГМА" **Артур ГИЗАТУЛЛИН.**

Елена Панкова стояла у истоков создания организации "Леди-стиль". Ее общественная деятельность связана с решением социальных вопросов и направлена на повышение качества жизни людей. Она - автор ярких, интересных идей, воплощение которых делает жизнь окружающих ярче и интереснее.

Артур Гизатуллин, будучи руководителем предприятия, идущего в ногу со временем, создал достойные условия труда и отдыха для персонала, в том числе, для женщин. Коллектив предприятия активно участвует в общественной жизни муниципального образования. Артур Ринатович вносит большой личный вклад в поддержку и развитие спортивных команд района. Он оказывает спонсорскую помощь семьям на лечение детей дорогостоящими лекарственными препаратами.

Наталья ХАРИТОНКИНА

Плюс десять

В пятницу, 27 февраля, в Родниках официально запущен в работу второй пакет цифровых каналов.

Меньше, чем через полгода после запуска цифрового телевидения, в Родниках и области появилось еще десять цифровых каналов. Среди них: "Рен-ТВ", "Спас", "Мир", "Муз-ТВ", "СТС", "Домашний", "Спорт плюс", "ТВ-3", "Звезда" и "ТНТ". Теперь их смогут увидеть не только в нашем городе районе, но и в Приволжском, Фурмановском, Шуйском, Вичугском, Лухском, Палехском, Ивановском и других муниципалитетах.

"*Мы расширили площадь охвата второго мультиплекса. Если раньше он вещал только в Иванове, то теперь - в большей части районов области,* - отвечает на вопросы СМИ, связанные с событием, **Андрей Кращенко**, директор филиала РТРС "Ивановский ОРТПЦ". - По окончании федеральной программы мы планируем выйти на 98%-ный охват телеаудитории региона".

Также Андрей Викторович отметил, что с запуском второго мультиплекса развернулось строительство 10 вышек (по области), которые и обеспечат покрытие цифровым сигналом необходимого процента.

А чтобы слова не расходились с делом, Андрей Кращенко вместе с Виктором Коневым, представителем гендиректора в ЦФО "Российская телерадиовещательная сеть", начальником департамента развития общества Ивановской области Дмитрием Косаревым и главой районной администрации Александром Пахолковым ознаменовали пуск в эфир второго мультиплекса нажатием символической кнопки.

Быть ли третьему мультиплексу - пока сказать сложно. Во-первых, он не сформирован на федеральном уровне, во-вторых, для каждого региона, полагает Андрей Кращенко, пакет каналов должен быть свой.

"Мы сегодня обсуждали перспективу подключения местного телевидения к цифровому пакету (Родники-ТВ и Ивановские СМИ не транслируются в цифровом сигнале - С. С.), чтобы родниковцы смотрели его в бесплатном режиме, - сообщил нам **Александр Пахолков.** - *Такая техническая возможность есть, мы будем вести переговоры, чтобы нам реализовать эту возможность".*

Саша САНЬКО

К СЛОВУ!

Вещать второй мультиплекс, как многие заметили, начал еще до официального пуска. Однако качество цифрового вещания и его, и первого пакета каналов не всегда радовало местных телезрителей. В редакцию пришло письмо, в котором один из родниковцев отмечает перебои в цифровом сигнале, который он принимает на своем телевизоре. В чем дело? - давайте разбираться.

"Появление надписи "нет сигнала" может быть вызвана многими причинами: отсутствием антенны вообще, или её плохим состоянием, неправильным направлением антенны, низким качеством приставки (возможные зависания и сбои в работе), - поясняет Андрей Кращенко. В то же время он отмечает, что "частое пропадание сигнала дежурной сменой цеха Родники не регистрировалась".

Тем не менее, работа нового оборудования, как показывает практика, небезупречна.

Известно, что в течение марта будет устраняться проблема с работой двух периодически пропадающих каналов - "Россия-1" и "Россия-24". " При этом другие телевизионные каналы присутствуют", - утверждает Андрей Викторович.

Что касается второго пакета каналов (РТРС-2), то для его приема достаточно настроить имеющийся телевизионный приемник или приставку на частоту 57ТВК.

УВАЖАЕМЫЕ РОДНИКОВЦЫ!

В наш город вновь приезжают семьи с детьми, пенсионеры, инвалиды, вынужденно покинувшие территорию Украины. Мирные жители Донецкой, Луганской областей оставили родные места и нашли убежище у родственников или знакомых в Родниковском районе.

Обращаемся ко всем жителям города, района оказать поддержку гражданам Украины и помочь продуктами, предметами личной гигиены, постельными принадлежностями.

Пункт по приему гуманитарной помощи располагается по адресу: г. Родники, ул. Советская, 10, каб. 3-а Телефоны: 2-54-46, 2-48-66 бюджетное учреждение социального обслуживания Ивановской области "Родниковский комплексный центр социального обслуживания населения".

Кроме того, каждый желающий может оказать помощь адресно той или иной семье. Контакты с семьями можно установить через специалиста Комплексного центра.

Администрация Родниковского муниципального района.

Народные выборы. Срок приема заявлений продлен

26 апреля состоится единый общеобластной день народного голосования.

Срок приема заявлений от претендентов на участие в народном голосовании продлен до 11 марта. Такое решение было принято на заседании регионального Оргкомитета народных выборов, которое состоялось 27 февраля.

Напомним, что народное (предварительное) голосование стартовало в губернии 6 февраля. Инициатором его проведения выступило Ивановское региональное отделение партии "Единая Россия".

По словам секретаря Родниковского местного отделения партии "Единая Россия" Андрея Морозова, на сегодняшний день поступило 78 заявок на участие в народных выборах. *"Кандидатами праймериз стали не только единороссы, но и представители общественных организаций, таких как: ДОСААФ России, "Союз пенсионеров России", "Женский стиль", "Ветераны войны, труда, вооруженных сил" и Молодежное правительство. Это люди с активной жизненной позицией, желающие заблаговременно познакомиться с будущими избирателями и рассказать о том, чем бы могли быть полезны жителям района и обществу в целом. И надо сказать, что в большинстве - заявления подают лидеры общественного мнения в той или иной сфере, что не может нас не радовать. Но есть и те, кто еще не знаком широкому кругу жителей района и у них есть время себя проявить. Для этого и предусмотрено народное голосование. За кого жители сейчас проголосуют, тот и будет выдвинут кандидатом в депутаты на муниципальных выборах, которые пройдут в сентябре 2015 года. Отмечу, что заявления от претендентов на участие в народных выборах продолжают поступать"*, - говорит Андрей Морозов.

Добавим, что с 16 марта до 25 апреля пройдет второй этап народного голосования. В это время кандидатам предстоит сформировать свои избирательные штабы, подготовить предвыборные программы, провести встречи с жителями и ответить на вопросы земляков.

А 26 апреля состоится единый общеобластной день народного голосования. В этот день на территории области будут открыты стационарные площадки для голосования, в том числе в торговых центрах, а также предусмотрены мобильные пункты для голосования (автобусы).

По итогам народного голосования участники, набравшие большее количество голосов избирателей, будут представлять партию "Единая Россия" на предстоящих в сентябре 2015 года муниципальных выборах.

Алёна КУЛИКОВА

Льготу за отопление пересчитают

С октября 2014 года в связи с пуском в эксплуатацию общедомовых приборов учета тепловой энергии, в многоквартирных домах, где они установлены, внесение платы за отопление производится исходя из объема потребления коммунального ресурса (тепловой энергии), определяемого по показаниям общего прибора учета. Соответственно плата по данной услуге изменяется ежемесячно. О том, каким образом будет производиться расчет льгот по услуге отопление для льготников, проживающих в таких домах, мы попросили рассказать руководителя территориального управления соцзащиты населения Елену ЛОБОВУ.

Предоставление мер социальной поддержки в виде ежемесячных денежных выплат на оплату жилого помещения и коммунальных услуг льготным категориям граждан, предусматривают компенсацию по услуге отопление. В период с октября 2014 по февраль 2015 года льгота на отопление выплачивалась гражданам по ранее установленному тарифу, который составлял 58,26 руб/кв.м.

В соответствии с действующим законодательством перерасчет по уточнению среднемесячного потребления коммунального ресурса, определяемого по приборам учета, производится за три месяца и за весь отопительный период.

В связи с вышеизложенным и на основании предоставленных ООО "Служба заказчика" сведений о тарифах на отопление в 15 домах (мкр. Машиностроитель, д. 11, мкр. Южный, д. 6,13,15,20, мкр. Гагарина, д. 9,24, мкр. Шагова, д. 2,5,7, 9,11,14 (кв. 52-85), ул. Рябикова, д. 14, ул Советская, д. 17) за октябрь, ноябрь и декабрь 2014 года, высчитано среднее значение за три месяца. Индивидуально по каждому многоквартирному дому произведен перерасчет с применением среднего тарифа на отопление с октября 2014 года.

Приведу пример по адресу мкр. Машиностроитель, д. 11:

месяц	Тариф по услуге отопление
Октябрь 2014	29,85
Ноябрь 2014	41,85
Декабрь 2014	42,86
Среднее значение	**38,19**

Из таблицы видно, что среднее значение тарифа на отопление за три месяца меньше, чем тариф, по которому предоставлялась льгота. В результате этого сумма льгот с октября 2014 года уменьшилась, что привело к образованию переполученных сумм, которые будут удержаны в счет будущей выплаты, до полного погашения.

Поэтому **в феврале 2015 произведен массовый перерасчет льгот по услуге отопление** у граждан, проживающих в вышеперечисленных многоквартирных домах.

Дополнительно сообщаем.

В мае 2015 года будет произведен перерасчет по среднему тарифу на отопление за все месяцы отопительного периода.

В марте 2015 года будет произведен аналогичный перерасчет в многоквартирных домах, расположенных по адресу: мкр. Гагарина, д. 16,17, пл. Ленина, д. 1,5.

По вопросам расчета, перерасчета мер социальной поддержки льготным категориям граждан в форме ежемесячной денежной выплаты на оплату жилого помещения и коммунальных услуг необходимо обратиться в территориальное управление социальной защиты населения по Родниковскому муниципальному району, расположенное по адресу: г. Родники, ул. Советская, д. 10.

Прием граждан осуществляется в каб. 5:
понедельник - четверг 9.00 - 18.00
пятница 9.00 - 16.45
перерыв на обед 13.00 - 13.45
суббота, воскресенье - выходные
справки по телефону **2-16-82.**

Записала **Ольга САХАРОВА**

Уважаемые граждане льготных категорий напоминаем, что Вам необходимо извещать управление социальной защиты населения о следующих изменениях:

- об установлении приборов учета (счетчика на воду, газ, отопление, двух тарифного счетчика на электроэнергию);
-о прекращении представления отдельных видов жилищно-коммунальных услуг;
- об изменении состава семьи;
- об изменении адреса регистрации.

ПОДПИСКА-2015

с 26 февраля по 7 марта
объявляется
ВСЕРОССИЙСКАЯ ДЕКАДА ПОДПИСКИ
на II полугодие 2015 года.

Стоимость подписки на 6 месяцев:
на ДОМ - 307 руб. 44 коп.;
до востребования - 291 руб. 12 коп.;
для ветеранов ВОВ,
инвалидов I группы,
инвалидов II группы -
271 руб. 38 коп.

НЕ УПУСТИТЕ СВОЙ ШАНС!

Подписаться на газету "Родниковский рабочий" можно в любом отделении "Почта России" или у почтальонов.

Мелкие купюры могут исчезнуть из банкоматов

Под угрозой оказались банкноты номиналом 100 рублей.

Между тем, в ивановских отделениях банков об увеличении номиналов купюр в банкоматах либо еще не слышали, либо вообще не планируют таких нововведений.

"Никаких распоряжений нам не поступало. Более того, мы постоянно расширяем сеть своих банкоматов в области, чтобы людям было удобно снимать свои деньги", - рассказали в отделе маркетинга ивановского отделения Сбербанка. В Россельхозбанке также заявили, что подобная информация у них не проходила.

Символ гражданской зрелости

В пятницу в Центре детского творчества в праздничной обстановке к 70 - летию Победы в Великой Отечественной войне 8 ветеранам и труженикам тыла были вручены юбилейные медали. Перед лицом старшего поколения двум талантливым учащимся **Никите Кузнецов**у (СОШ №4) и **Юлии Бородиной** (Острецовская СОШ) были торжественно вручены паспорта Российской Федерации - символы гражданской зрелости.

Родниковская красавица - в конкурсе "Миссис Иваново - 2015"

Традиция проводить в первый день весны конкурс среди женщин, которым жизнь присвоила статус мамы, была поддержана уже в 11-й раз. 1 марта на сцену ЦКиО вышли 15 финалисток конкурса "Миссис Иваново". Претендентки на корону были очень разные: среди них были и юристы, экономисты и психологи, специалисты по кадрам, менеджеры и медработники.

Родниковской участнице **Наталье ДЮДИНОЙ**, следователю межмуниципального отдела МВД России "Родниковский", присвоен титул "МИССИС ФОТО". Корона конкурса украсила голову парикмахера Евгении Ломайкиной. Всем участницам вручили подарки, а "королеве" предоставили возможность поехать на выходные всей семьей в санаторий "Березовая роща".

ВНИМАНИЮ НАСЕЛЕНИЯ!

11 марта с 10.00 общественный советник Губернатора Ивановской области **Антонина Борисовна ТРЕНИНА** проведет прием граждан по адресу: ул. Советская, д.10, каб.13 (2 этаж). Телефон для справок: **2-15-05.**

ПРИГЛАШАЕМ НА ИНФОРМАЦИОННЫЕ ВСТРЕЧИ

В четверг, 12 марта, руководители районной администрации проведут традиционную информационную встречу с жителями **деревни Тайманиха** в помещении библиотеки **с 13.30 до 15.00 часов.** В этот же день встреча состоится с жителями **села Каминский** в здании Дома культур**ы с 15.30 до 17.00 часов.**

Администрация муниципального образования "Родниковское городское поселение Родниковского муниципального района Ивановской области" сообщает о розыске наследников следующих граждан:

Смирнов Николай Валерьевич, 27.02.1961 года рождения, ранее проживавший по адресу: Ивановская область, г. Родники, ул. Рябикова, д.12 кв.27.

Наследникам следует обратиться в течение месяца по адресу: 155250, Ивановская область, г. Родники, ул. Советская, д. 6 каб. 16, тел. (49336) 2-54-40.

Павел КОНЬКОВ:
"Констатировать проблемы недостаточно"

24 февраля губернатор выступил перед депутатами областной думы и общественностью с отчетным докладом за 2014 год. И главное в этом документе не итоговые цифры, а программа действий областного правительства в ближайшее, непростое с экономической точки зрения время. Ключевой фразой Павла Конькова стали слова "ставлю задачу". Ориентиры работы получили все департаменты.

ПРОМЫШЛЕННОСТЬ

Подключения к электросетям ждут больше полугода

Снижение индекса промышленного производства (на 3% по отношению к 2013 году) - это не повод опускать руки, считает Павел Коньков. В области разработан план развития экономики и социальной стабильности. Так, в качестве меры поддержки налог на прибыль для текстильных и машиностроительных предприятий будет снижен до 13,5%.

В своем докладе Павел Коньков затронул проблему кредитования бизнеса: *"С руководством банков, работающих на территории региона, достигнута договоренность об увеличении кредитного портфеля в производственном секторе на 1% ежемесячно"*.

Недопустимой считает губернатор ситуацию со сроками выдачи разрешительных документов для бизнеса и технологического подключения. Так, у энергетиков на все процедуры в среднем уходит 221 день при норме 167.

Особое внимание будет уделено малому и среднему бизнесу. Негативная тенденция по сокращению числа индивидуальных предприятий в 2014 году преодолена. Наоборот, субъектов малого бизнеса стало больше на 450. *"Считаю, что комплексу экономического развития посильна задача по увеличению доли малого бизнеса в валовом региональном продукте до 20%, - отметил губернатор. - И, несмотря на сложную ситуацию с региональным бюджетом, мы сохраним наиболее востребованные меры государственной поддержки бизнеса в 2015 году"*. Регион сможет самостоятельно вводить льготные налоговые режимы для предпринимателей.

Основные задачи:
- Банкам на 1% ежемесячно повышать кредитный портфель для производства
- Увеличить долю малого бизнеса в ВРП до 25%
- Сроки технологических подключений должны быть сокращены до 90 дней

СЕЛЬСКОЕ ХОЗЯЙСТВО

Для "Тепличного" и "Красной зари" ищут инвесторов

В регионе собрали хороший урожай зерна - больше 130 тысяч тонн, что в полтора раза превышает урожай 2013 года. Тем не менее, учитывая особенности географического расположения, акценты в АПК регион будет делать на развитие мясного животноводства. Пока мы обеспечиваем себя этой продукцией лишь на 20%.

Перспективным Павел Коньков назвал развитие движения фермеров, которые уже сейчас производят до 60% всей сельхозпродукции региона.

Правительство продолжит контроль за ситуацией вокруг крупнейших предприятий - "Ивановского бройлера", "Тепличного" и "Красной зари". Идет поиск инвесторов.

Основные задачи:
- Повышать долю самообеспечения региона мясом
- Оказывать помощь начинающим фермерам

В ТЕМУ

В своем докладе Павел Коньков сказал о продолжении процесса укрупнения сельских поселений. Оно коснется тех образований, в которых проживает менее тысячи человек.

СТРОИТЕЛЬСТВО И ЖКХ

В 2015 году газифицируют еще 8 тысяч домов и квартир

В области введено более 250 тысяч квадратных метров жилья. И если для Иванова 2014 год оказался в этом отношении рекордным за всё время, то в целом область по темпам строительства занимает в ЦФО последнее место. *"Ситуацию надо исправлять! И прежде всего обращаю внимание коллег на стимулирование развития жилищного строительства во всех муниципалитетах региона!"* - сказал Павел Коньков.

311 молодых семей в прошлом году улучшили свои жилищные условия. Еще 17 семей получили деньги на строительство домов в сельской местности. Отдельно Павел Коньков затронул тему переселения граждан из аварийного жилья. Область обязана выполнить поставленную руководством страны задачу переселить всех жильцов из такого фонда (признанного аварийным на 2012 год) к концу 2017 года.

Продолжится газификация (несмотря на ее высокий уровень в целом, в сельской местности процент газификации низкий): голубое топливо в 2015 году придет еще в 30 населенных пунктов - в 8 тысяч домов и квартир.

Основные задачи:
- Активизировать жилищное строительство в районах
- До конца 2017 года переселить из аварийного жилья 4,5 тысячи человек
- Уровень газификации сельской местности доводить до среднероссийского

ТРАНСПОРТ

Москва станет ближе

Активное внимание областные власти уделят строительству объездной дороги близ Иванова. Павел Коньков сказал, что уже в третьем квартале запустят ее западный участок, который соединит московскую, ярославскую и костромскую трассы.

Большое значение будет уделено транспортному сообщению с другими регионами. Ведутся переговоры с железной дорогой: поезд до Москвы должен идти быстрее. Также департаменту транспорта губернатор поручил разработать схему регулярного сообщения с Суздалем. Именно через этот район Владимирской области должна пройти высокоскоростная магистраль Москва - Казань.

Пассажиропоток на авиарейсах увеличился вдвое. Павел Коньков потребовал не снижать планку.

Основные задачи:
- Возобновить строительство объездной дороги вокруг Иванова
- Обеспечить ивановцам возможность быстрее добираться до Москвы
- Запустить речное сообщение по маршруту Плёс - Кинешма

Полностью ознакомиться с докладом можно на сайте ivgazeta.ru

СОЦИАЛЬНАЯ СФЕРА

"Электронная школа" не должна заканчиваться на проходной

В здравоохранении одним из нерешенных вопросов, считает Павел Коньков, является доступность услуг в поликлиниках: длительные очереди отпугивают граждан от своевременного обращения за медпомощью.

Объемы высокотехнологичных операций увеличены вдвое. Для доступности медпомощи на селе приобретено 37 автомобилей.

В 2014 году в области число мест в дошкольных учреждениях увеличилось на 1700. В нынешнем построят еще 8 детсадов (1260 мест).

Особое внимание губернатор уделил проблеме доступности образовательного процесса для детей с ограниченными возможностями. Безбарьерная среда должна проникать в большее число школ. *"Также необходимо полностью развернуть проект "Электронная школа", чтобы учащиеся и их родители могли использовать все его возможности, а не только "электронную проходную", как в ряде случаев"*.

Техникумы должны готовить рабочие кадры исходя из реальных экономических потребностей. *"А вузам нужно активнее отстаивать свою позицию в Мин образования. Чтобы не получалось так, что область накануне реализации крупного проекта в текстильной промышленности вдруг оказалась под угрозой остаться без подготовленных специалистов"*.

Основные задачи:
- Сократить время ожидания врача в поликлинике
- Увеличить число школ с безбарьерной средой
- Искоренить к 2016 году очереди в детсады

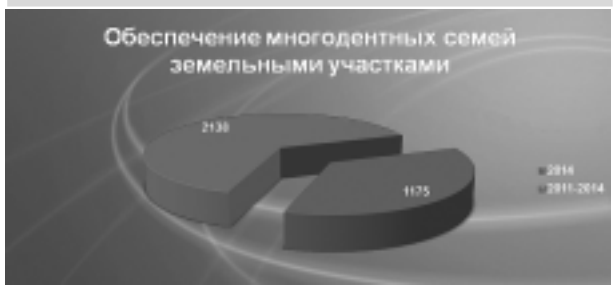

В завершение Павел Коньков попросил всех присутствующих о консолидации усилий: *"Сейчас, когда перед регионом, перед каждым жителем встают всё новые вызовы, нам всем нужно включиться в практическую работу. Просто в текущем году не будет ни в экономике, ни в финансовом секторе, ни в социальной сфере. И поэтому необходимо работать на упреждение, а не констатировать кризис. Самостоятельно искать выход из непростых ситуаций, а не пережидать их"*.

Доклад губернатора депутаты областной думы обсудят в четверг.

Андрей БОБРОВИЦКИЙ
Фото - Евгений ГОРНОСТАЕВ
Ивановская газета № 14 (25.02.2015)

ДЕПУТАТСКИЕ СЛУШАНИЯ

Павел Коньков ответил на вопросы парламентариев

После перерыва 26 февраля в региональном парламенте Павел Коньков ответил на адресованные ему вопросы от депутатских объединений, а руководители фракций выступили с заявлениями.

Вопросы парламентариев касались инвестиций в экономику региона, мер, направленных на повышение безопасности дорожного движения, в частности, строительства надземных либо подземных пешеходных переходов в областном центре, состояния социальной инфраструктуры в сельской местности, платежей граждан за коммунальные услуги.

По словам губернатора, в ближайшее время он встретится с каждой из фракций регионального парламента и более подробно ответит на волнующие депутатов и избирателей вопросы. В планах главы региона - сделать такие встречи регулярными и системными.

Александр ПАХОЛКОВ:

"Наша задача на этот год - сохранить предприятия, поддержать людей…"

В четверг глава районной администрации Александр Пахолков выступил перед общественностью с отчетным докладом о деятельности администрации Родниковского муниципального района в 2014 году. Одной из главных задач в минувшем году было улучшение качества жизни населения. Различные политические и экономические события, произошедшие в нашей стране и мире, не могли не сказаться на социально-экономическом развитии района.

ПРОМЫШЛЕННОЕ ПРОИЗВОДСТВО

Положительные темпы сохранились

Подводя итоги работы промышленных предприятий в 2014 году, Александр Пахолков отметил, что, несмотря на нестабильность спроса на промышленную продукцию, во второй половине прошлого года, в экономике района сохранились положительные темпы производства, как и в предыдущие периоды 2012-2013гг.

Произведено продукции на сумму 3,9 млрд. рублей, индекс промышленного производства составил **106,6 %** к уровню 2013 года, что выше областного показателя (97,2%).

Высокие темпы прироста показали текстильные и швейные производства. На их долю приходится более половины из всего объема отгруженной продукции (54%). Отмечен рост в целлюлозно-бумажном производстве и производстве пищевых продуктов. Стабильно работают предприятия деревообрабатывающей отрасли.

АГРОПРОМЫШЛЕННЫЙ КОМПЛЕКС

Открытые площадки - в эксплуатацию

Объем валовой продукции составил 916 млн.рублей или 107% к 2013 году. (по области 96,1%). Земледельцами района было собрано более 18 тыс. тонн зерна (на 5,6 тыс. тонн больше уровня предыдущего года). Картофеля собрано 8,5 тыс. тонн (на 1,2 тыс. тонн больше, чем в прошлом году). Успешно функционируют и динамично развиваются 5 племенных заводов и 1 племенной репродуктор по развитию отечественного крупного рогатого скота Ярославской породы, что особенно актуально в условиях экономических санкций.

Поголовье крупного рогатого скота за прошедший год увеличилось на 2% и составило более 8000 голов. Удельный вес племенного крупного рогатого скота - 82% при областном показателе 49%, доля Родниковского района в областном показателе составляет 24%. В 2014 году произведено молока 20,3 тыс. тонн - на 3% больше показателя 2013 года, надой на одну фуражную корову составил 5190 кг.

Племенной завод СПК "Возрождение" принимал участие во Всероссийской выставке на ВДНХ "Золотая осень -2014", и был награжден бронзовой медалью за развитие молочного скотоводства.

В четырех хозяйствах: ЗАО Племзавод "Заря", СПК им. Фрунзе, СПК "Возрождение" и СПК «Большевик» ввели в эксплуатацию современные открытые площадки для выращивания и откорма молодняка КРС на 765 мест.

Закуплены 42 единицы техники и оборудование на сумму более 48 млн. рублей (в т. ч. тракторов-14 ед., с/х машин-21ед. и 1 зерноуборочный комбайн).

В ТЕМУ

Первостепенной задачей районной администрации в текущем году будет проведение плановых проверок по исполнению земельного законодательства с целью выявления неиспользуемых земельных участков и вовлечение их в сельскохозяйственный оборот.

Администрация района обеспокоена возросшими масштабами серой заработной платы на предприятиях района, неофициального трудоустройства и незаконной предпринимательской деятельностью. В настоящее время выработан комплекс антикризисных мер, направленных на изменение ситуации.

ИНВЕСТИЦИИ

Рост экономики - в модернизации производств

Важнейшими факторами роста экономики, по мнению районных властей, были и остаются модернизация предприятий, внедрение новых технологий и обновление основных фондов. В 2014 году объем инвестиций за счет всех источников финансирования составил 492 млн. рублей (2013 г - 528 млн. рублей). В структуре инвестиций 50% приходится на внебюджетные средства, в 2013 году частные инвестиции составляли 27% . Радует, что наши предприятия, имея хорошую динамику развития, вкладывают значительные средства в модернизацию производств.

В 2014 году продолжалась реализация инвестиционного проекта "Создание индустриального парка "Родники". Финансирование проекта в 2014 году составило 95,5 млн. рублей. В настоящее время в Индустриальном парке работает 52 резидента, в том числе 31 производственная компания. Суммарный объем отгруженной продукции предприятиями резидентами ИП за 2014 год составил 1,9 млрд. рублей, что превышает показатель предыдущего года на 33%. В бюджеты всех уровней резидентами индустриального парка уплачено налогов в объеме 126 млн. рублей, или 145% к уровню 2013 года (2013 г.- 86,7 млн. рублей).

Одной из приоритетных задач остается создание благоприятного инвестиционного климата и поддержка инвестиционной деятельности в районе.

ПОТРЕБИТЕЛЬСКИЙ РЫНОК

Популярность Парской ярмарки растёт

В своем докладе глава райадминистрации затронул положительные тенденции в сфере потребительского рынка. Оборот розничной торговли составил 3 млрд.250 млн. рублей. На территории района функционируют 168 предприятий торговли различных форм собственности, было открыто: 2 торговых центра, 1 магазин локальной торговой сети, 2 точки общественного питания. Расширилась сеть предоставления бытовых услуг.

Платных услуг населению оказано на сумму 746 млн. рублей, что превысило показатель предыдущего года на 7,5%.

С целью стимулирования населения покупать продукцию местных товаропроизводителей организовывались специализированные ярмарки. Большой популярностью у населения пользуется Парская ярмарка, которая с каждым годом собирает все больше продавцов и покупателей.

СТРОИТЕЛЬСТВО И ЖКХ

Улучшение жилищных условий от молодых семей до ветеранов

Одним из ключевых вопросов деятельности администрации остаётся функционирование системы жизнеобеспечения района. За прошедший год по программам "Обеспечение жильем молодых семей" и "Поддержка граждан в сфере ипотечного кредитования": 31 семья получила субсидии на улучшение своих жилищных условий на общую сумму 10,6 млн. рублей. Продолжается строительство трехэтажного 84-х квартирного дома в мкр. Южный. За счет средств федерального бюджета 15 ветеранам Великой Отечественной войны произведена единовременная денежная выплата на приобретение и строительство жилья в общей сумме 15,3 млн. рублей.

В прошлом году было начато строительство автомобильной дороги Шевригино-Хрипелево. Проведены работы по расширению дорожного полотна, и обустройству переходно-скоростных полос, с установкой дорожных знаков на въезде в г. Родники со стороны мкр-на 60 лет Октября на трассе Иваново-Родники.

Полностью ознакомиться с докладом можно сайте райадминистрации rodniki-37.ru

СОЦИАЛЬНАЯ СФЕРА

В районе - пополнение молодых специалистов

В рамках проекта "ЕДИНОЙ РОССИИ" "Детский спорт" был произведен капитальный ремонт спортивных залов, установлено специальное напольное покрытие и стеновые мягкие защитные протекторы. В Сосновской школе приобретено современное спортивное оборудование.

В сфере дошкольного образования в 2014 году открыто дополнительно 85 мест, в том числе в детском саду села Каминский, а также 60 мест в новом здании детского сада в с. Пригородное. Тем не менее, число детей от 1,5 до 3-х лет, нуждающихся в дошкольном образовании, составляет около 200 человек.

80% всех обучающихся детей (2555 ребенка) охвачены дополнительным образованием, физкультурно-оздоровительной деятельностью - 15% от общей численности населения района (более 5 тыс. человек), в детско-юношеской спортивной школе занимаются 630 детей. Ситуация значительно изменится после завершения строительства физкультурно-оздоровительного комплекса с универсальным спортивным залом и плавательным бассейном. На сегодняшний день выполнено 40% от общего объема работ.

С 2012 года в районе получила развитие практика закрепления молодых специалистов в учреждениях и организациях социальной сферы. За период реализации программы "Кадры" ее участниками стали 35 человек. В прошлом году в наши учреждения пришли работать 13 молодых специалистов, из них 10 человек с высшим профессиональным образованием.

В рамках государственной программы РФ "Развитие культуры и туризма" приобретен специализированный автомобиль, сценическое оборудование в РДК "Лидер" и оборудование на подключение к сети Интернет библиотеки в селе Парское. По программе "Социальное развитие села" было приобретено музыкальное оборудования для Мальчихинского сельского Дома культуры.

ПЛАНЫ НА ТЕКУЩИЙ ГОД

2015 год не обещает быть лёгким

В своей работе администрация района ориентируется на предложения, которые высказывают жители. Традиционно в начале года проводятся информационные встречи, где, встречаясь с людьми, руководители района обсуждают имеющиеся проблемы. Среди них - много вопросов по состоянию кровель, внутридомовых инженерных коммуникаций. Необходимо совместно с жителями и дальше решать эти проблемы.

Администрация района совместно с теплоснабжающими организациями разрабатывает изменения в генеральную схему теплоснабжения города, что позволит значительно снизить потери тепла в коммунальных сетях и улучшить теплоснабжение. Планируется совместно с правительством Ивановской области решать вопросы выпуска продукции на наших предприятиях по программе импортозамещения.

В своем заключении Александр Владимирович сказал: *"Начавшийся 2015 год не обещает быть легким, страна живет в условиях экономических санкций. Ряд предприятий уже столкнулись с серьезными проблемами производства и сбыта своей продукции ввиду роста цен на импортные сырье и материалы. Самая главная задача на этот год - сохранить предприятия, поддержать людей, защитить их от негативных последствий кризиса. Именно на это направлена антикризисная программа правительства страны, региона и муниципалитета".*

Из отчетного доклада за 2014 год губернатора Павла Конькова: "Отмечу положительный опыт по закреплению молодых специалистов в Тейковском, Приволжском, РОДНИКОВСКОМ, Вичугском районах, а также городах Шуя и Тейково. Ставлю задачу распространить этот опыт в других муниципалитетах".

ИВАНОВСКИЙ РАЙОН

Крематорий: "за" и "против"

"*Мы категорически против этого*", - заявила жительница с. Колбацкое, позвонившая в редакцию газеты "Наше слово". Общественный резонанс поднялся после того, как районка опубликовала сообщение о том, что вблизи вышеупомянутого села возможно строительство крематория.

Журналисты связались с представителем инвестора проекта, и вот, что он рассказал:

"На территории Ивановского района мы планировали возвести кремационный комплекс и предприятие по изготовлению ритуальных принадлежностей и оптовой торговле, где было бы создано 100 рабочих мест с достойным уровнем зарплаты.

В последние десятилетия данная услуга становится все более востребованной, количество желающих прибегнуть к кремации неуклонно растет. Немаловажно и то, что это значительно дешевле традиционного погребения".

По сути своей кремация - это аналогичный процесс минерализации органических тканей, который происходит в земле. Однако длится он вместо 20 лет - около полутора часов.

"В настоящее время кремация тел считается самым гигиеничным и экологически чистым способом захоронения, - говорит представитель инвестора.- *Современные крематории не занимают огромных территорий, какими являются кладбища".*

Другие мнения о необходимости строительства крематория:

Алла Спиридонова - житель с. Колбацкое: *"Мы категорически против. Потому что сомневаемся в экологической безопасности этого объекта. Он будет работать на дизтопливе, а мы не хотим дышать этим дымом, не хотим, чтобы сажа падала на наши огороды и в реку Теза. А психологически как это тяжело! Вы только представьте: все трупы - в гости к нам".*

О. Никандр, благочинный церквей Ивановского района: *"Отношение Русской Православной Церкви к кремации выражают слова Патриарха Московского и всея Руси Кирилла. Патриарх сказал: "Кремация находится вне православной традиции. Мы верим, что в конце истории произойдет воскресение мертвых по образу Воскресения Христа Спасителя, то есть не только душой, но и телом. Если мы допускаем кремацию, то тем самым как бы символически отказываемся от этой веры. Конечно, речь здесь идет только о символах, ибо и похороненное в земле человеческое тело также превращается в прах, но Бог силою Своей из праха и тления восстановит тело каждого".*

Учтя мнение жителей, инвестиционный совет Ивановского муниципального района отклонил проект по строительству крематория.

ИЛЬИНСКОЕ

ВВЕДЁН В ЭКСПЛУАТАЦИЮ НОВЫЙ ЖИЛОЙ ДОМ

Это радостное событие отмечали в Ильинском в середине февраля. Торжество собрало множество гостей, в том числе и представителей областной Думы. Принимая ключи от новых квартир из их рук, новоиспеченные жильцы дома не уставали благодарить всех причастных к строительству дома за такой подарок.

Новый 15-тиквартирный дом на улице Первомайской обрел своих новоселов, пишет газета "Звезда".

ПРИВОЛЖСКИЙ РАЙОН

Рейтинг Плёса зашкаливает

Телеканал "Россия 24" составил список самых красивых и самобытных городов России, которые, по мнению составителей рейтинга, интересно посетить всем, кто хочет узнать больше об истории нашей страны и увидеть новые интересные места, пишет газета "Приволжская новь".

Удивительно или нет, но в список рейтинга не вошли ни Северная, ни Златоглавая столицы, ни города-миллионники, кроме Казани. Куда можно отправиться за историческим ликбезом и не только - так это в старые города с многовековой историей, а также те, что были построены в советское время. Отдельно составители рейтинга выделили некоторые современные города, отстроенные в недалеком прошлом. А вот ТОП-12 мест России, достойных внимания туристов, возглавило... угадайте какое? Правильно - наш Плес!

(Фото ya.ru)

ЗАВОЛЖСК

Пешеходом быть опасно!

Одна из читательниц газеты "Авангард" на примерах из собственной жизни убедилась, что некоторым автомобилистам не мешало бы поучиться культуре поведения на дороге.

Вот текст ее письма в редакцию:

"Пешеходы не учатся в автошколах и не сдают экзамены на знание правил дорожного движения. Но, например, дети знают правила перехода через проезжую часть на "отлично", потому что редкий родитель не учил своего ребёнка правильно переходить улицу.

Водитель имеет права, значит, он знает правила дорожного движения и имеет навык вождения. Для него созданы условия: установлен знак пешеходного перехода, на асфальте нарисована зебра, в тёмное время суток горят фонари. Всё для водителя! Только соблюдай, только будь внимательнее! Но в жизни случаются парадоксальные ситуации.

На днях напротив поликлиники произошёл такой случай: девочки-школьницы переходили дорогу в положенном месте, по "зебре". Убедившись, что машины остановились и пропускают их, девочки начали следовать через дорогу. Одна женщина, сидящая за рулём, не дождалась, когда они до конца перейдут "зебру" и, как говорится, дала по газам. От удара одна из девочек упала. К счастью, обошлось без больших травм, но до беды был всего один шаг.

Или ещё случай, когда один чересчур заботливый отец припарковал машину прямо на "зебре" около здания начальной школы, чем поверг свидетелей ситуации в шок: пешеходы, идущие по переходу, были вынуждены стоять и ждать, когда водитель высадит ребёнка, и тот отправится в школу. Многие потом жалели, что не засняли этот случай на телефон и не выложили в Интернет.

Сейчас везде пишут и говорят, что культура участников дорожного движения формируется с раннего детства. Но очевидно, что многим взрослым, которые водят автомобили, впору задуматься о дорожной культуре, ведь от этого зависят человеческие жизни".

Надеемся, что строки этого письма запомнятся многим, ведь сторонних наблюдателей в проблеме бескультурья на дорогах нет.

(Фото ya.ru)

ТЕЙКОВСКИЙ РАЙОН

Армейские будни Галины Лантратовой

Девушки в армии давно перестали быть редкостью. А как вам девушка на службе, занимающаяся гиревым спортом? Представили себе мускулистую женщину со стальным взглядом? Ан-нет, не такая она!

Газета "Наше время" развеивает миф о горе мышц и мужеподобных манерах. Знакомьтесь - Галина Лантратова - рядовой механик радиопередаточных устройств, проще говоря, связист. В свои 22 года имеет педагогическое образование, диплом повара и мастера строительных работ. Однако не учительствует и не кашеварит, а Родину защищает.

На вопрос, почему пошла в армию, Галя отвечает: *"У меня с детства характер такой неугомонный. Мне все время хочется какой-то активности, движения".* Служба по контракту, может, и не оправдала всех ожиданий девушки, зато дала шанс заниматься любимым видом спорта без отрыва от основных армейских обязанностей.

Сегодня у Гали - 6-й результат по России в гиревом спорте. Семь побед она одержала в Белгородской области (чемпионка родом оттуда). В этом году девушка выиграла чемпионат ракетной армии в Йошкар-Оле. А вот в Новосибирске ей немного не повезло - она осталась второй. Там спортсменка целых 30 раз подняла 24-килограммовую гирю за кратчайшее время. К слову, гирю весом 16 кг Галя поднимает 70 раз за 10 минут.

При этом девушка не отличается большой мышечной массой. По словам Гали, для роста мышц нужно качаться, специально выполнять определенные упражнения со штангой или гантелями. А гиря - это несколько другой вид спорта, где используются рывки, нужна выносливость и сила.

Впереди у девушки соревнования в г. Балашиха и непреодолимое желание стать мастером спорта в своем виде: *"Это моя мечта, и рано или поздно я ее осуществлю".*

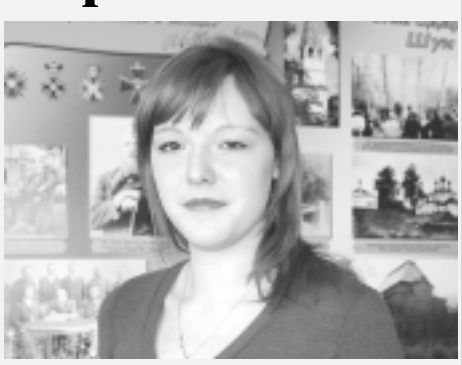

Почему "контрактная" служба забросила Галю так далеко, спросите вы. Просто в родном городе военкомат предложил службу только в Тейкове, в ракетных войсках. Так и появилась здесь своя спортсменка-гиревик Галина Лантратова.

(gazeta-tejkovo.ru)

Тематическую страницу подготовила Саша САНЬКО.

"Яйца, фаршированные креветками"

Ингредиенты.
Яйцо (сваренные вкрутую) - 6 шт.
Креветки - 500 г
Масло сливочное - 50 г
Соль (по вкусу)
Петрушка (по вкусу)
Чеснок - 2 зуб.

Приготовление.
Яйца очистить, разрезать вдоль пополам, отделить желтки. Креветки отварить, очистить, мелко порезать. Растереть яичные желтки со сливочным маслом, добавить мясо креветок, посолить, добавить чеснок. Также можно добавить зелень. Получается вот такой фаршик. Половинки яичных белков нафаршировать креветочной массой и выложить на блюдо. Сверху украсить шейками креветок и зеленью петрушки.

Примечание. Как более экономичный вариант можно сделать с крабовыми палочками.

"Сырные конвертики"

Ингредиенты.
Лаваш - 2-3 шт.
Сырок плавленый ("Дружба") - 2 шт.
Чеснок - 2 зубчика
Укроп (свежий)
Масло сливочное (для обжарки) - 2 ст. л.
Яйцо (для кляра) - 2 шт.

Приготовление.
Чеснок чистим, измельчаем. Плавленые сырки нарезаем брусочками. Нож смачиваем в воде - так они значительно лучше режутся.

Лаваш разрезаем на квадраты 10 на 10 см. На каждый квадратик кладем кусочек плавленого сыра, чеснок, укроп. Сворачиваем лаваш конвертиком (как блины или голубцы).

Яйца взбиваем венчиком. На разогретую сковородку кладем сливочное масло и чеснок. Конвертики обмакиваем в яйцо и выкладываем на сковородку. Обжариваем на большом огне с двух сторон до золотистого цвета. Готовые конвертики посыпаем сверху зеленью.

Салат "Белая береза"

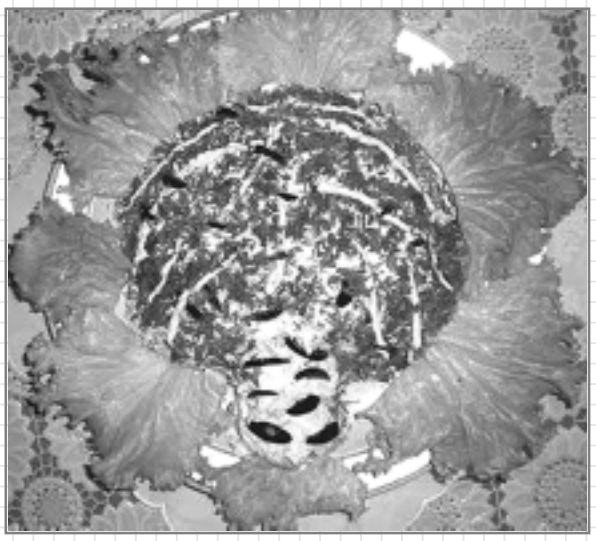

Ингредиенты.
Куриное филе - 100 г
Яблоко - 1 шт. (среднее по размеру)
Сыр - 190 г
Лук репчатый - 1 небольшая головка
Яйца - 3 шт.
Майонез оливковый - 100 гр
Соль, зелень петрушки, укропа
Оливки - 5-6 штук для украшения

Приготовление.
Куриное филе отварить в слегка подсоленной воде 20- 25 минут, нарезать мелко, кубиками.

Лук также мелко нарезать, слегка обжарить на растительном масле до полупрозрачности. Это необходимо для того, чтобы убрать горечь.

Яйца отварить и натереть на крупной терке, а можно и просто мелко порезать.

Сыр натереть на мелкой терке. Лучше подобрать сыр твердых сортов. Так же поступаем и с яблоком, трем его на мелкой терке.

Салат будем выкладывать слоями. Лучше сразу придумать форму ствола и кроны, и тогда выкладывать все приготовленные ингредиенты: первый слой - из куриного мяса. Мясо можно немного посолить. Вторым слоем необходимо выложить лук. Следующие слои это - яйцо, за ним - витаминное яблоко. Снова слой из куриного мяса. Можно смазывать каждый слой майонезом, это уже на ваше усмотрение и желание. Последний слой - натертый сыр. Аккуратно смазать майонезом. Теперь необходимо сформировать дерево - крону и ствол дерева.

Теперь мелко нарежьте зелень укропа и петрушки, посыпьте "крону дерева" сверху. Ствол "березки" украсьте мелко нарезанными кусочками оливок. Зеленью можно имитировать траву под березой. Отправляем его на 1-2 часа в холодильник.

"Золотая рыбка"

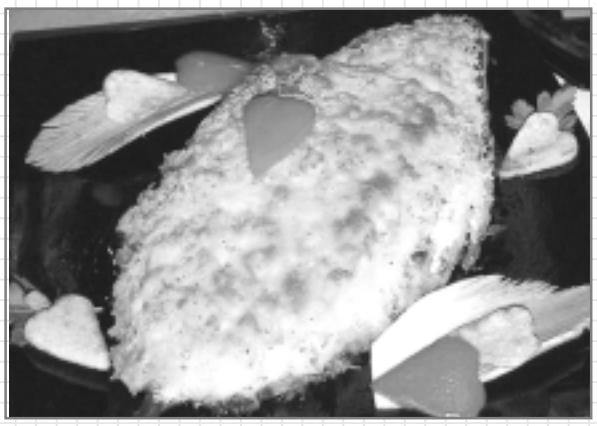

Ингредиенты.
Скумбрия (свежемороженая) - 500 г
Картофель (отварной) - 200 г
Шампиньоны - 150 г
Лук репчатый - 2 шт
Чеснок - 1 зуб.
Сыр плавленный - 100 г
Сыр твердый - 100 г
Масло оливковое
Соевый соус (1 десертная ложка)
Соль
Перец черный
Приправа (травы итальянской кухни)

Приготовление.
Скумбрию разрезаем вдоль по брюшку, удаляем внутренности, кости и жабры. Смазываем ее оливковым маслом и соевым соусом и оставляем на 20-30 минут.

Лук нарезаем кубиками, измельчаем чеснок. Так же нарезаем грибы. Обжариваем лук и чеснок на оливковом масле, отдельно обжариваем грибы. Отварной картофель очищаем и натираем на мелкой терке. Плавленый и твердый сыр так же натираем на мелкой терке.

Скумбрию укладываем на противень, застеленный фольгой и предварительно смазанной оливковым маслом, перчим ее и посыпаем сухими травами. Кладем на рыбу обжаренный лук и чеснок. Сверху - плавленый сыр. Обжаренные грибы выкладываем на сыр. А сверху отварной картофель, который солим и перчим. А теперь засыпаем картофель тертым твердым сыром. Осталось только запечь рыбку в духовке при температуре 180 градусов в течение 25-30 минут.

Тортик без выпечки

Ингредиенты.
Печенье - 450 г
Творог - 350 г
Молоко - 300 мл
Сметана - 3 ст. л.
Сахар - 3 ст.л.
Какао-порошок - 1 ст.л.

Приготовление.
Печенье слегка смачиваем в молоке. Творог разминаем вилкой до консистенции однородного крема. Выкладываем торт слоями: слой печенья, слой творожной массы и т.д. пока не закончатся ингредиенты. Сметану, сахар и какао-порошок смешиваем в небольшой кастрюльке, ставим на огонь, доводим до кипения и варим на медленном огне еще 2-3 минуты. Когда шоколадная глазурь остынет, хорошенько смазываем ей верх и бока торта. Даем торту постоять хотя бы 20-30 минут, после чего разрезаем и подаем к столу.

Куриная грудка под сметанно-чесночным соусом

Ингредиенты.
Куриная грудка - 2 шт.
Сметана - 300 г
Чеснок - 3-4 зуб.
Сыр - 150 г
Соль, перец.

Приготовление.
Сметану посолить, добавить выдавленный через пресс чеснок, перемешать.

Куриные грудки выложить в форму для запекания, смазать сметаной с чесноком.

Сыр натереть на мелкой терке.

Грудки посыпать сыром, поставить в духовку.

Запекать при температуре 180 градусов в течение 45-50 минут.

ПРИЯТНОГО АППЕТИТА!

«РОССИЯ 2»

Понедельник, 9 Марта
07.00 Панорама дня. LIVE
08.00 Х/ф "Сокровища О.К." 16+
10.00 Благотворительный марафон
"Танцуй Добро!"
16.45 Х/ф "Марш-бросок. Охота на "Охотника" 16+
20.30 "Кузькина мать". Царь-Бомба.
Апокалипсис по-советски
21.25 "Кузькина мать". Атомная осень 57-го
22.20 "Кузькина мать. Итоги". Страсти по атому
23.15 Большой спорт
23.35 Баскетбол. Единая лига ВТБ.
"Красный Октябрь" (Волгоград) - ЦСКА
01.20 "Основной элемент". Мужчины vs женщины
02.20 "Неспокойной ночи". Санкт-Петербург
03.40 "За кадром". Байкал. Ольхонский шаман
04.10 "Максимальное приближение". Рига
04.35 Х/ф "Лорд. Пес-полицейский" 12+

Вторник, 10 Марта
07.00 Панорама дня. LIVE
08.30 Х/ф "Две легенды. Двойные стандарты" 16+
10.10 "Эволюция" 16+
11.45 Большой футбол
12.05, 22.00 Х/ф "Волкодав" 16+
14.40 "Полигон". Панцирь
15.10 "Сухой. Выбор цели"
16.10 Смешанные единоборства UFC 16+
18.35 Х/ф "След Пираньи" 16+
00.40 Большой спорт
01.00 "Эволюция"
02.30 Профессиональный бокс.
04.35 Х/ф "Лорд. Пес-полицейский" 12+

Среда, 11 Марта
07.00 Панорама дня. LIVE
08.30, 22.50 Х/ф "Две легенды. Полная перезагрузка" 16+
10.15, 01.00 "Эволюция"
11.45 Большой футбол
12.05 Х/ф "Сармат" 16+
17.10 Биатлон. Чемпионат мира.
18.10, 00.40 Большой спорт
18.35 "Биатлон с Дмитрием Губерниевым"
19.05 Биатлон. Чемпионат мира.
21.05 Х/ф "Две легенды. Двойные стандарты" 16+
02.30 Смешанные единоборства UFC. 16+
04.45 Х/ф "Лорд. Пес-полицейский" 12+

Четверг, 12 Марта
07.00 Панорама дня. LIVE
08.30, 21.15 Х/ф "Две легенды. По следу призрака" 16+
10.10 "Эволюция"
11.45 Большой футбол
12.05 Х/ф "Сармат" 16+
17.10 Биатлон. Чемпионат мира.
18.40, 01.15 Большой спорт
19.05 Биатлон. Чемпионат мира.
23.00 Х/ф "Две легенды. Выстрел из прошлого" 16+
00.45 "24 кадра" 16+
01.40 "Эволюция" 16+
02.40 "Полигон". Эшелон
03.05 Хоккей. КХЛ. 1/2 финала конференции "Запад"
05.10 Х/ф "Господа офицеры: Спасти императора" 16+

Пятница, 13 Марта
07.00 Панорама дня. LIVE
08.30 Х/ф "Две легенды. Выстрел из прошлого" 16+
10.10 "Эволюция" 16+
11.45 Большой футбол
12.05 Х/ф "Третий поединок" 16+
15.35 "Битва за космос. История русского "шаттла"
16.25 "Смертельные опыты". Космонавтика
17.00 Х/ф "Путь" 16+
19.00, 21.45 Большой спорт
19.25 Хоккей. КХЛ. 1/2 финала конференции.
22.15 Биатлон. Чемпионат мира. Эстафета. Женщины.
23.50 Х/ф "Господа офицеры: Спасти императора" 16+
01.50 "Эволюция"
03.05 Хоккей. КХЛ. 1/2 финала конференции
05.05 Смешанные единоборства. М-1 Challenge.16+

Суббота, 14 Марта
07.00 Панорама дня. LIVE
08.55 Формула-1. Гран-при Австралии. Квалификация.
10.05, 14.10, 18.00, 21.45 Большой спорт
10.25 Х/ф "Марш-бросок. Охота на "Охотника" 16+
14.25 Хоккей. КХЛ. 1/2 финала конференции "Восток".
16.40 Шорт-трек. Чемпионат мира.
18.20 Биатлон. Чемпионат мира. Эстафета. Мужчины.
19.55 Х/ф "Ноль-седьмой" меняет курс" 16+
22.05 Смешанные единоборства. "Грозная битва".
01.00 "Опыты дилетанта". Танки в городе
01.30 "Угрозы современного мира".
Свалка планетарного масштаба
02.00 "НЕпростые вещи". Лампочка
02.30 "Человек мира". Крымские каникулы
03.25 "Мастера". Золотоискатель
03.55 "За кадром". Вьетнам
04.40 "Максимальное приближение". Румыния
05.00 Профессиональный бокс.

Воскресенье, 15 Марта
07.00 Панорама дня. LIVE
07.45 Формула-1. Гран-при Австралии.
10.15, 14.45, 16.15 Большой спорт
10.25 Х/ф "Путь" 16+
12.25 "Главная сцена"
14.50 "Биатлон с Дмитрием Губерниевым"
15.20 Биатлон. Чемпионат мира. Масс-старт. Женщины.
16.55 Хоккей. КХЛ. 1/2 финала конференции "Запад".
19.15 Х/ф "Три дня лейтенанта Кравцова" 16+
22.50 "Большой футбол с Владимиром Стогниенко"
23.40 Шорт-трек. Чемпионат мира.
00.50 Биатлон. Чемпионат мира. Масс-старт.
02.40 Волейбол. Чемпионат России.
Мужчины. 1/4 финала.
04.30 Х/ф "Сармат" 16+

Петербург - 5 канал

Понедельник, 9 марта
06.00 Мультфильмы 0+
10.00, 18.30 "Сейчас"
10.10, 00.25 Х/ф "Собака на сене" 12+
12.30 Х/ф "Влюблен по собственному желанию" 12+
14.15 Х/ф "Вокзал для двоих" 12+
16.45 Х/ф "Не могу сказать "прощай" 12+
19.00 Х/ф "Старые клячи" 12+
21.35 Х/ф "Ширли-мырли" 16+
03.00 Д/ф "Собака на сене".
Не советская история" 12+
04.00 Д/ф "Влюблен по собственному желанию" 12+
04.55 Д/ф "Выйти замуж за капитана" 12+

Вторник, 10 марта
06.00, 10.00, 12.00, 15.30, 18.30, 22.00 "Сейчас"
06.10 "Утро на "5" 6+
09.30 "Место происшествия"
10.30, 11.40, 12.30, 13.20, 14.25 Т/с "Десантура" 16+
16.00 "Открытая студия"
16.50 Х/ф "Мимино" 12+
19.00, 19.30, 20.00 Т/с "Детективы" 16+
20.30, 21.15, 23.15 Т/с "След" 16+
22.25 Т/с "Такая работа" 16+
00.00 Х/ф "Влюблен по собственному желанию" 12+
01.50 Х/ф "Бумеранг" 16+
03.45, 04.45 Т/с "Право на защиту" 16+

Среда, 11 марта
06.00, 10.00, 12.00, 15.30, 18.30, 22.00 "Сейчас"
06.10 "Утро на "5" 6+
09.30 "Место происшествия"
10.30, 11.40, 12.30, 13.20, 14.25 Т/с "Десантура" 16+
16.00 "Открытая студия"
16.50, 01.50 Х/ф "Контрудар" 12+
19.00, 19.30, 20.00 Т/с "Детективы" 16+
20.30, 21.15, 23.15 Т/с "След" 16+
22.25 Т/с "Такая работа" 16+
00.00 Х/ф "Не могу сказать "прощай" 12+
03.30, 04.30 Т/с "Право на защиту" 16+

Четверг, 12 марта
06.00, 10.00, 12.00, 15.30, 18.30, 22.00 "Сейчас"
06.10 "Утро на "5" 6+
09.30 "Место происшествия"
10.30 Х/ф "Мимино" 12+
12.30 Х/ф "Ширли-мырли" 16+
16.00 "Открытая студия"
16.50 Х/ф "По прозвищу Зверь" 16+
19.00, 19.30, 20.00 Т/с "Детективы" 16+
20.30, 21.15, 23.15 Т/с "След" 16+
22.25 Т/с "Такая работа" 16+
00.00 Х/ф "Старые клячи" 12+
02.40, 03.40, 04.40 Т/с "Право на защиту" 16+

Пятница, 13 марта
06.00, 10.00, 12.00, 15.30, 18.30 "Сейчас"
06.10 "Утро на "5" 6+
09.30 "Место происшествия"
10.30, 11.40, 12.30, 13.20 Т/с "Кортик" 12+
14.20, 16.00, 16.05, 17.20 Т/с "Бронзовая птица" 12+
19.00, 19.45, 20.35, 21.20, 22.05, 22.55,
23.40, 00.25 Т/с "След" 16+
01.10, 01.40, 02.15, 02.50, 03.25, 03.55,
04.25, 04.55, 05.30 Т/с "Детективы" 16+

Суббота, 14 марта
06.00 Мультфильмы 0+
09.35 "День ангела" 0+
10.00, 18.30 "Сейчас"
10.10, 10.55, 11.40, 12.25, 13.05, 13.55, 14.35,
15.20, 16.05, 16.55, 17.40 Т/с "След" 16+
19.00, 20.00, 21.00, 22.00, 23.00,
23.55, 00.55 Т/с "Белые волки" 16+
01.55 Х/ф "По прозвищу Зверь" 16+
03.35, 04.45, 05.50 Т/с "Кортик" 12+

Воскресенье, 15 марта
06.50 Мультфильмы 0+
10.00 "Сейчас"
10.10 "Истории из будущего" 0+
11.00, 12.00, 13.00, 14.00, 15.00, 16.00, 17.00,
19.30, 20.25, 21.25, 22.25, 23.25,
00.25, 01.25 Т/с "Белые волки" 16+
18.00 "Главное"
02.25, 03.35, 04.40 Т/с "Бронзовая птица" 12+

БОКС

Спорт настоящих мужчин

Ушел в историю очередной, 17-й, Межрегиональный турнир по боксу, посвященный Дню Защитника Отечества. В течение трех дней 90 юных боксеров из пяти регионов (Ивановской, Московской, Костромской, Ярославской и Владимирской областей) бились за главные призы турнира, ставшего уже достаточно популярным на родниковской земле.

В прошлые годы гости нашего турнира стабильно отмечали прежде всего радушие хозяев и четкую организацию соревнований. Не стал исключением и нынешний смотр восходящих боксерских талантов. Привычно восседал во главе судейской коллегии патриарх родниковского бокса Герман Михайлович Муравьев, в честь 80 - летия которого в апреле планируется проведение специального турнира. Уже не в первый раз в качестве почетного гостя приглашается заслуженный мастер спорта СССР Н. Шанавазов, интервью с которым предлагаем ниже.

Как обычно, родниковская делегация оказалась самой многочисленной. 19 наших боксеров вышли в финалы своих весовых категорий. Поскольку некоторые пары составили наши же ребята, все не могли оказаться чемпионами даже теоретически. Лучшими стали в итоге семеро: это **Егор Степанов** (СОШ№4, 30 кг), **Александр Ковалев** (ЦГ СОШ, 34 кг), **Данил Суббота** (СОШ№4, 36 кг), **Денис Лукоянов** (СОШ№2, 38 кг), **Евгений Грачев** (ЦГ СОШ, 54 кг), **Вадим Баранов** (Михайловская СОШ) и **Георгий Косоруков** (ЦГ СОШ, 57 кг). Георгий был отмечен организаторами особым призом, посвященным памяти замечательного боксера и человека Владимира Жукова, недавно безвременно ушедшего от нас в результате тяжелой болезни. Не остались без солидных призов и остальные победители и призеры. Спонсоры, коих оказалось, как всегда, в достатке, постарались на славу, за что организаторы и участники выразили им свою благодарность.

Своими впечатлениями о прошедшем турнире поделился **Нурмагомед Шанавазов** - змс СССР по боксу, неоднократный чемпион и призер чемпионатов Европы, обладатель Кубка Мира 1985 года, серебряный призер ОИ-88 в Сеуле, в настоящее время - депутат Народного Собрания Дагестана.

- Нурмагомед Магомедсаидович (с трудом выговариваю обращение к гостю), вначале экскурс в историю. Сеул можно считать для Вас особенным городом?

- (с улыбкой и неповторимым кавказским акцентом) Можно просто, Магомед. Действительно, с этим южнокорейским городом связаны главные мои спортивные достижения. Ведь, помимо Олимпиады, здесь мне удалось стать обладателем Кубка Мира, очень престижного в того время турнира.

- Все - таки, была возможность победить в финале американца Мейнорда?

- Шансы были равны, но в дело вмешалась политика. Перед нашим боем произошел скандал. Из - за предвзятого судейства проиграл другой американец, ставший потом знаменитым, Рой Джонс. Делегация США после этого минут двадцать не давала добро на бой моему сопернику, что, естественно, сказалось на моем настрое. Хотя бой, в целом, оказался равным, его, кстати, можно посмотреть в Ютубе, но победу отдали все же американцу. Обидно.

- Вы не в первый раз приезжаете в наш город, я так понимаю, Вам здесь нравится?

- Да, всегда с удовольствием принимаю Ваши приглашения. Нравятся радушие и открытость, с которым встречают не только меня, но и всех гостей. Вижу, что люди, организаторы турнира, душой болеют за бокс, стараются сделать турнир более привлекательным. Мне есть с чем сравнивать, поскольку бываю и в других городах на подобных соревнованиях.

- Есть ли перспективные ребята среди участников?

- Как и везде, видны уже очень интересные боксеры, с хорошими данными. Но большинству надо еще много - много работать, тогда есть шансы вырасти в больших мастеров.

- Спасибо, будем ждать Вас на будущий год!

- Вам спасибо, буду ждать нового приглашения!

ОБИДНОЕ ПОРАЖЕНИЕ В ПОЛУФИНАЛЕ

Пропустив домашний турнир, лучший на сегодняшний день родниковский боксер Эдмонд Варосян готовился к финалу первенства ЦФО России. Чемпионат прошел в Иваново и был посвящен памяти мастера спорта СССР Ф. Климова. Мы писали, что Эдмонд, будучи в прекрасной форме, имеет проблемы с носом. К сожалению, в самый неподходящий момент проблемы дали о себе знать. Полуфинальный бой с чемпионом Европы среди юношей складывался явно в пользу нашего боксера. Но в середине второго раунда судья вынужден был остановить бой. Причина - кровотечение. Утешением для Эдмонда стало выполнение норматива кандидата в мастера спорта.

БАСКЕТБОЛ

Новая вершина подопечных Масова

Триумфально завершился областной финал школьной баскетбольной лиги "КЭС - Баскет" для команды девушек из Родников.

Примерно месяц назад они стали победителями областной Спартакиады среди муниципальных районных образований. В финале, прошедшем в Родниках, наши девушки в упорнейшей борьбе переиграли сверстниц из Южи с разницей всего в три очка. Обе команды получили право сыграть в дополнительном турнире "КЭС - Баскет". Полуфиналы сложились для недавних соперниц по разному. Наши землячки просто разгромили девушек из Кинешмы, а вот южанки лишь на одно очко набрали больше вичужанок.

Новая встреча обещала стать еще более упорной. Так и случилось, хотя итоговый счет обманчив - 42:32 в нашу пользу. На площадке борьба шла до самого финального свистка. Ничего не было ясно вплоть до середины последней четверти, когда родниковским девушкам удалось уйти в комфортный отрыв. Свое единственное оружие - трехочковые броски - южанки пытались использовать до конца, но оно так и не заработало. Основной очковый вклад по традиции внесла Ольга Суханова, набравшая в решающей встрече 13 баллов. Она же была признана самым ценным игроком турнира, получив приз из рук олимпийской чемпионки-92 Светланы Антиповой.

Нельзя не отметить огромный вклад в общую победу Майи Широковой. На ее счету не только 11 очков, но и 19 подборов под обоими щитами. Да и остальные девчонки, просто - молодцы!

Казалось бы, вот и все, можно отдохнуть. Но покоренная вершина зачастую сразу становится пройденным этапом перед новым испытанием. Таковым станет финал ЦФО, который пройдет в середине марта. В этом турнире будут разыграны три путевки на Всероссийский финал. Остается пожелать ученицам Александра Руфовича Масова следующих успехов.

Команда баскетболисток средней школы №3 со своим тренером А.Р. Масовым. Верхний ряд: **Майя Широкова, Алина Гарелина, Ольга Суханова,Милана Репьева, Анна Хлебникова, Александра Волкова, Юлия Котова.** Нижний ряд: **Елена Тихомирова, Наталья Солодова, Юлия Цой, Лия Челышева.**

Четвертьфиналы - без сенсаций

Состоялся первый раунд стадии плей - офф первенства района среди взрослых. Напомним, что четвертьфинальные пары были образованы по итогам предварительного кругового турнира. Первая команда в соперники получала восьмую, вторая - седьмую и так далее. Ожидалось, что команды так называемой "большой четверки" встретят хоть какое - нибудь сопротивление. Увы, этого не произошло. Разве только "Светоч" чисто формально не проиграл крупно "Лоресу". Счет 0:3 достаточно объективно отражает разницу в мастерстве вышедших на площадку игроков. Эта игра запомнится, пожалуй, лишь самым быстрым голом на турнире. Всего через несколько секунд после начала матча Александр Брыкалов внешней стороной стопы изящно переправил мяч в ворота соперника после отличной передачи Ильи Твердова.

В других встречах преимущество фаворитов было более ощутимым, хотя разгромами, подобно предварительным матчам, не пахло близко. **"Штурм" - Острецово - 6:0, МЧС - "Коммерсант" - 6:1, "Родник - 95" - "Мультипак" - 8:2.** Благодаря хет - трику в последнем матче Сергей Крутов в споре бомбардиров догнал Андрея Чеснокова из "Лореса". У обоих по 18 забитых мячей.

Далее пути двух "четверок" расходятся. "Большая" приступает к главным выяснениям отношений. Интрига в полуфиналах одна круче другой: МЧС против "Лореса", "Родник - 95" против "Штурма". Предсказать финалистов, думаю, не под силу никому. Единственное знаю точно. Каждый полуфиналист в главном матче видит только себя. Ну а вторая "четверка" разыграет места с 5 по 8 - е. Поскольку у нас все - таки чемпионат, каждая команда должна занять свое место.

СПОРТИВНАЯ АФИША

7 марта - полуфиналы первенства района по футзалу.

10 часов - Острецово - "Мультипак"

11 часов - МЧС - "Лорес"

12 часов - "Штурм" - "Родник -95"

13 часов - "Светоч" - "Коммерсант".

ВОЛЕЙБОЛ

Здоровый образ жизни

В феврале в спорткомплексе стадиона "Труд" города Родники состоялся турнир по волейболу на призы Родниковского районного местного отделения партии "ЕДИНАЯ РОССИЯ".

В турнире принимали участие 3 команды: Родниковского политехнического колледжа; МЧС (представители ПЧ-15) и команда депутатов и муниципальных служащих Родниковского района.

В интересной и увлекательной спортивной борьбе первое место заняли ребята политехнического колледжа, второе и третье места распределились между командами МЧС и "муниципалами".

Основная задача турнира - пропаганда здорового образа жизни среди жителей Родниковского района, вовлечение молодежи в активный образ жизни и патриотическое воспитание. Данный турнир проводится уже третий год, мы и в дальнейшем будем организовывать подобные соревнования.

В завершении турнира всем участникам были вручены символические подарки и выполнена фотография на память.

Андрей МОРОЗОВ,
секретарь Родниковского районного местного отделения ВПП "ЕДИНАЯ РОССИЯ"

Тематическую страницу подготовил Николай ХАРЬКОВ.

Криминальная хроника
Реальная угроза

Гражданка 1957 г.р. заявила о том, что безработный сожитель 1967 г.р. 24 февраля около 20 ч. 30 мин. угрожал ей убийством, при этом сдавливал ей шею руками. От сожителя принята явка с повинной.

22 февраля в 22 часа на телятнике в с. Острецово гражданин 1987 г.р. угрожал убийством жителю этого же села.Угроза воспринята реально, так как нападавший бил заявителя затылком о металлическое ограждение. Решается вопрос о возбуждении уголовного дела.

Явившийся с повинной гражданин 1986 г.р. безработный поведал о том, что 22 февраля он черенком швабры нанес несколько ударов женщине 1973 г.р., а затем похитил у нее две золотые цепочки - браслеты на общую сумму 25000 рублей. Решается вопрос о возбуждении уголовного дела.

Жительница 1957 г.р. села Каминский заявила о том, что в ночь с 28 февраля неизвестное лицо путем взлома замков проникло в ее жилой дом и похитило из холодильника продукты питания на сумму 752 рубля. Возбуждено уголовное дело. А 1 марта ранее судимый житель д . Мелиха 1970 г.р., явившись с повинной, сообщил, что, взломав запорное устройство, ночью проник в жилой дом и украл продукты питания.

Фельдшер Малышевского ФАПа сообщила о том, что в гараже д . Малышево обнаружен труп жителя этой деревни, покончившего жизнь самоубийством. В оставленной записке в смерти не винит никого. По словам соседей, в этот день он злоупотреблял спиртным, однако ни с кем не ссорился.

Заведено уголовное дело в отношении неизвестного лица по факту незаконной вырубки деревьев хвойных пород в количестве 61,4 куб метра на общую сумму 787730 рублей - особо крупный ущерб. Данная порубка была выявлена еще 8 декабря 2014 года в сосновском лесничестве в лесном массиве с. Бортницы.

25 февраля в 8 часов вблизи д. Становое также выявлена незаконная порубка деревьев. На месте преступления задержан безработный житель мкр. 60 лет Октября 1974 г.р. Обнаружено 33 ствола сосны. Сумма ущерба устанавливается. Ведется проверка.

Материал подготовлен на основании сводки Родниковского ОВД о зарегистрированных преступлениях и заявлениях.

ГО и ЧС

1 марта - Всемирный день Гражданской обороны

Ежегодно, 1 марта отмечается Всемирный день гражданской обороны, который был учрежден решением Генеральной Ассамблеи Международной организации гражданской обороны (МОГО) в 1990 году.

Основоположником МОГО является французский генерал медицинской службы Жорж Сен-Поль, который в 1931 году реализовал свою идею по защите гражданского населения в период военных действий и создал в Париже организацию "Ассоциацию Женевских зон". Под понятием "Женевские зоны" имелись в виду нейтральные зоны, островки безопасности на территории стран-участниц военного конфликта для спасения мирного населения во время проведения военных действий. К сожалению перед началом Великой Отечественной войны данная организация большим международным авторитетом не пользовалась и поэтому ни одна из воевавших сторон безопасных зон не признавала.

Однако идеи Жоржа Сен-Поля оказались очень востребованными после Великой Отечественной войны и в 1958 году неправительственная ассоциация преобразована в Международную организацию гражданской обороны. В настоящее время МОГО расширила сферу своей деятельности от защиты населения в военное время до проблем природных и техногенных катастроф мирного времени. Россия вступила в МОГО в 1993 году и проявила себя в международных спасательных операциях, в медицинской спасательной специализации и реализации новых разработок спасательной техники.

Всемирный день гражданской обороны преследует две цели: привлечение внимания мировой общественности к значению Гражданской обороны и повышение готовности населения к самозащите в случае войны, бедствий или аварий, а также дань уважения самопожертвованию персонала национальных служб гражданской обороны в их борьбе с бедствиями.

Отдел ГО и ЧС администрации района поздравляет с праздником ветеранов и работников спасательных служб гражданской обороны Родниковского муниципального района и желает им успехов в профессиональной деятельности, здоровья и долголетия!

01 СООБЩАЕТ

Когда печи неисправны

21 февраля в 15.25 произошел пожар в строении частной бани на ул. Знаменская. В результате пожара сгорела кровля строения и повреждено потолочное покрытие.

Будьте бдительны и осторожны! В банях необходимо правильно смонтировать печь с дымоходом, использовать исправную электропроводку, не перекаливать печи и не оставлять их без присмотра во время топки, в особенности не доверять топку несовершеннолетним. Исключить применение горючих и воспламеняющихся жидкостей для топки.

Соблюдайте требования пожарной безопасности!

Пожароопасный период близится

27 февраля сотрудниками ОНД Родниковского района совместно с представителями горадминистрации проведена встреча с уличкомами на тему весенне-летнего пожароопасного периода. До граждан были доведены требования пожарной безопасности, а именно о запрещении использования противопожарных расстояний между зданиями, строениями для складирования материалов, оборудования и травы, для стоянки транспорта, для разведения костров и сжигания отходов (п.15 ППР).

Собственники индивидуальных жилых домов обязаны иметь на участках емкости с водой или огнетушители (п.74 ППР).

Руководители организаций должны обеспечивать своевременную очистку объектов от горючих отходов, мусора, тары, опавших листьев и сухой травы. Не допускается сжигать отходы и тару в местах, находящихся на расстоянии менее 50 метров от объектов. Проинструктировано 22 человека.

ОНД Родниковского района.

02 СООБЩАЕТ

Есть выбор

Государство не остается в стороне от вопросов, связанных с угрозой наркомании. Так, в разработанной по поручению Президента РФ стратегии государственной анти- наркотической политики до 2020 года, среди прочих закреплено положение о необходимости введения в законодательство РФ норм, представляющих подсудимым, больным наркоманией и признанным виновным в совершении преступлений (небольшой, средней тяжести), связанных с незаконным оборотом наркотиков, возможности выбора между лечением и уголовным наказанием.

Так, Уголовный кодекс РФ дополнен статьей 82.1 "Отсрочка отбывания наказания больным наркоманией", которая устанавливает правовые основания для предоставления отсрочки указанной категории осужденных: "*Осужденному к лишению свободы, признанному больным наркоманией, совершившему впервые преступление, предусмотренное частью первой статьи 228 и статьи 233 настоящего Кодекса, и изъявившему желание добровольно пройти курс лечения от наркомании, а также медико-социальную реабилитацию, суд может отсрочить отбывание наказания в виде лишения свободы до окончания лечения и медико-социальной реабилитации, но не более чем на пять лет".*

Если после окончания лечения бывший наркоман покажет себя полноценным членом общества и получит справку, подтверждающую ремиссию, которая продлилась не менее двух лет, то суд получит право полностью освободить его от отбытия наказания.

В течение срока отсрочки нельзя совершать преступления, в противном случае суд отменит принятое решение. Контроль за исполнением судебного решения об отсрочке исполнения приговора больному наркоманией возлагается на уголовно исполнительные инспекции (УИИ), расположенные по месту жительства осужденных. Таким образом, проходить лечение и медико-социальную реабилитацию осужденные смогут в привычной обстановке.

В законе также определены события, при наличии которых инспекция сможет констатировать факт уклонения от лечения и реабилитации: отказ от посещения и уход из лечебного учреждения, невыполнение предписаний лечащего врача два и более раз, продолжение употребления наркотиков или психотропных средств, систематическое употребление спиртных напитков или одурманивающих веществ, бродяжничество или попрошайничество, исчезновения из поля зрения УИИ на срок более чем 30 суток.

Уклоняться от прохождения лечения и реабилитации нельзя, таковое будет караться отменной отсрочки отбытия наказания и возвратом к исполнению наказания, первоначально назначенному судом.Таким образом, нормы, введенные в Уголовный Кодекс Российской Федерации статьей 82.1, позволяют лицам, признанным больными наркоманией, отбывание наказания которым отсрочено, добровольно пройти курс лечения и медико-социальную реабилитацию, что является стимулом для них встать на путь исправления и тем самым снизить уровень преступности, связанной с незаконным оборотом наркотиков.

И. КОНОВАЛОВА,
и.о.начальника филиала по Родниковскому району ФКУ УИИ УФСИН России по Ивановской области.

Запрет выхода на лёд

По своему гидрографическому положению Родниковский район приурочен к бассейнам рек - Теза и Лух, а также их притоков. Основными притоками р. Теза на территории района являются: Межица, Постна, Молчна, Нозыга, Вондыга, Лемешок, Парша, Шохонка, Сотня. Все реки района в соответствии с классификацией по водному режиму и площади водосбора относятся к категории средних и малых водотоков.

Весеннее половодье в нашем районе обычно начинается во второй декаде апреля, пик проходит в третьей декаде апреля и продолжается на р. Теза - 1,5 месяца, на малых реках до 1 месяца. Подъем уровней воды составляет 1,5-3,0 м. В зоны затопления по данным натурных наблюдений городское и сельские поселения не попадают, а подтопляются пойменные участки рек.

Опасный период весеннего половодья, традиционно, в Ивановской области определяется с 1 марта, что означает **полное запрещение выхода на лед всех водоемов.** Несмотря на предпринимаемые предупредительные меры, ежегодно, в это время продолжают гибнуть люди. По статистике все смертельные случаи связаны либо с рыбалкой либо с безответственным поведением утонувших.

В целях недопущения несчастных случаев отдел по делам ГО и ЧС администрации Родниковского района рекомендует с 1 марта 2015 г. не выходить и не выезжать на транспорте на лед водоемов; не подходить близко к реке в местах затора льда; не стоять на обрывистом берегу, подвергающемуся разливу и обвалу.

Что делать, если вы провалились в холодную воду:

- не паникуйте, не делайте резких движений, стабилизируйте дыхание;

- раскиньте руки в стороны и постарайтесь зацепиться за кромку льда, придав телу горизонтальное положение по направлению течения;

- попытайтесь осторожно налечь грудью на край льда и забросить одну, а потом и другую ноги на лед;

- если лед выдержал, перекатываясь, медленно ползите к берегу;

- ползите в ту сторону - откуда пришли, ведь лед здесь уже проверен на прочность.

Если нужна Ваша помощь:

- вооружитесь любой длинной палкой, доской, шестом или веревкой. Можно связать воедино шарфы, ремни или одежду;

- следует ползком, широко расставляя при этом руки и ноги и толкая перед собою спасательные средства, осторожно двигаться по направлению к полынье;

- остановитесь от находящегося в воде человека в нескольких метрах, бросьте ему веревку, край одежды, подайте палку или шест;

- осторожно вытащите пострадавшего на лед, и вместе ползком выбирайтесь из опасной зоны;

- ползите в ту сторону - откуда пришли.

Помните, строгое соблюдение мер предосторожности на льду - главное условие предотвращения несчастных случаев во время весеннего половодья.

Сергей АЛЬБОВ,
главный специалист отдела ГО и ЧС райадминистрации

ГИБДД ИНФОРМИРУЕТ

ВНИМАНИЮ ВОДИТЕЛЕЙ И ПАССАЖИРОВ!

В марте 2015 года в Родниковском районе сотрудники ГИБДД проведут массовые профилактические проверки:

- по нетрезвому состоянию водителей транспортных средств - 6, 9, 21 марта;
- по использованию детских удерживающих устройств - 6, 13, 20 и 27 марта.

Соблюдаем ПДД - предупреждаем ДТП!

ВНИМАНИЮ НАСЕЛЕНИЯ!

Обеспечение СУГ или сжиженным углеводородным газом для бытовых нужд населения Ивановской области осуществляется в соответствии с положениями постановления Правительства Российской Федерации от 06.05.2011 № 354 "О предоставлении коммунальных услуг собственникам и пользователям помещений в многоквартирных домах и жилых домов".

Для целей исполнения данных обязательств, Правительством Ивановской области определяется организация, уполномоченная на осуществление услуги по снабжению населения сжиженным газом. При этом уполномоченная организация в ходе оказания коммунальной услуги должна иметь возможности по выполнению требований раздела 14 Правил предоставления коммунальных услуг собственникам и пользователям помещений в многоквартирных домах и жилых домов, утвержденных постановлением Правительства Российской Федерации от 06.05.2011 № 354 (далее - Правила).

При определении уполномоченной организации к юридическому лицу, претендующему на данный статус, предъявляется ряд требований, а именно;

-наличие ремонтной базы и базы хранения сжиженных газов,

-наличие аттестованного обслуживающего персонала,

-наличие аварийно-диспетчерской службы,

-наличие лицензии на осуществление указанной деятельности.

Для выполнения обязательств при заключении с поставщиками договора на приобретение коммунальных ресурсов, используемых при предоставлении коммунальных услуг потребителям, уполномоченная ресурсоснабжающая организация прикрепляется к поставщикам, которые поставляют коммунальный ресурс необходимого качества по ценам, утвержденным Правительством Российской Федерации.

Весь описанный комплекс мер позволяет гарантировать качество и безопасность предоставляемой населению коммунальной услуги.

Единственной организацией в Ивановской области, которая соответствует требованиям раздела 14 Правил, предъявляемым к исполнителю коммунальной услуги по снабжению населения сжиженным углеводородным газом в настоящее время является **ООО "Иваново СГ-Сервис".**

Однако следует отметить, что на территории Ивановской области регулируемую деятельность по обеспечению населения СУГ осуществляют и другие поставщики. Розничные цены на СУГ, реализуемый населению, для них утверждаются органом исполнительной власти в сфере государственного регулирования тарифов субъекта Российской Федерации.

Для установления розничных цен на СУГ, реализуемый населению, действующее законодательство не предусматривает предоставления в орган государственной власти документов, подтверждающих наличие ремонтной базы и базы хранения сжиженных газов, аттестованного обслуживающего персонала, наличие аварийно-диспетчерской службы, лицензии на осуществление эксплуатации взрывопожароопасных производственных объектов, и позволяет формировать цены для конечного потребителя ниже за счет экономии на расходах, связанных с обеспечением безопасности эксплуатации баллонов с СУГ.

Между тем, наибольшую опасность представляет самостоятельное заполнение бытовых газовых баллонов на автогазозаправочных станциях. Проконтролировать выполнение правил заправки газовых баллонов в данном случае не представляется возможным.

Вместе с тем основными причинами взрывов газовых баллонов являются неправильное хранение и эксплуатация, неправильная транспортировка газовых баллонов, неправильное наполнение баллонов (переполнение баллона сжиженным газом без оставления свободного нормированного объема около 10%).

ПРАВИТЕЛЬСТВО ИВАНОВСКОЙ ОБЛАСТИ
ДЕПАРТАМЕНТ КУЛЬТУРЫ И ТУРИЗМА ИВАНОВСКОЙ ОБЛАСТИ
КИНЕШЕМСКИЙ ДРАМАТИЧЕСКИЙ ТЕАТР ИМ. А.Н. ОСТРОВСКОГО

II Международный фестиваль русской классической драматургии

«Горячее сердце»

2015

10 - 19 апреля 2015 года.

Город Кинешма, Ивановская область, Россия

10 апреля пт. 18.00.	Торжественное открытие фестиваля. Костромской государственный драматический театр имени А.Н. Островского А. Н. Островский «Невольницы»	12+
11 апреля сб. 18.00.	Орловский Государственный академический театр имени И.С. Тургенева Л.Н. Толстой «Власть тьмы»	12+
12 апреля вс. 18.00.	Нижегородский государственный академический театр драмы имени М. Горького А.П. Чехов «Вишневый сад»	12+
13 апреля пн. 18.00.	Национальный драматический театр имени Б. Басанова г. Элиста Н.В. Гоголь «Женитьба»	12+
14 апреля вт. 18.00.	Московский академический театр имени Владимира Маяковского А.Н. Островский «Бесприданница»	12+
15 апреля ср. 18.00.	Театр Зего Израиль, Тель-Авив А.П. Чехов «Забавные опыты любви»	12+
16 апреля чт. 18.00.	Ивановский областной драматический театр В. Распутин «Живи и помни»	16+
17 апреля пт. 18.00.	Московский драматический театр на Перовской М.Ю. Лермонтов «Маскарад»	12+
18 апреля сб. 18.00.	Санкт-Петербургский государственный академический театр Комедии имени Н.П. Акимова Н.В. Гоголь «Игроки»	12+
19 апреля вс. 12.00.	Кинешемский драматический театр имени А.Н. Островского Ф.М. Достоевский «Белые ночи»	12+
18.00	Торжественное закрытие фестиваля. Гость фестиваля. Русский духовный театр «Глас» В.М. Шукшин «Живы будем – не помрем»	16+

Справки и заказ билетов по телефону: 5-35-29

Объявляется набор в детско-юношескую секцию по рукопашному бою на базе Парской средней школы.

Варианты тренировочных занятий:

- персональные (тренер-ученик), день и время тренировок обговаривается;
- малая группа (3-5 человек) вторник, четверг, суббота;
- групповая (более 10 человек)

Возрастные группы: 7-10 лет (младшая группа) и 11-18 лет (старшая).

Расписание групповых тренировок секции:

понедельник, среда, пятница,
младшая с 15.30 до 17.00.
старшая с 17.30 до 19.00

В секцию могут записаться как мальчики, так и девочки. По всем вопросам касаемых тренировок обращаться в Парскую школу пн., ср., пт. с 14.00 до 15.00 к учителю по физической культуре или по телефону. Конт.тел.: 8-963-151-55-53. **Смирнов Алексей Николаевич**, тренер-преподаватель, учитель по физической культуре МКОУ Парская СОШ.

Администрация муниципального образования "Парское сельское поселение Родниковского муниципального района Ивановской области" сообщает о предстоящем предоставлении земельного участка для строительства индивидуального гаража по адресу: Ивановская область, Родниковский район, с. Парское, ул. Молодежная.

ОСТОРОЖНО, ПОЛОВОДЬЕ!

В связи с приближением весенне-паводкового периода, с возможным большим количеством паводковых вод, разливом рек, администрация филиала ОАО "Газпром газораспределение Иваново" в г. Фурманово обращается к жителям города и района с просьбой оказать содействие по своевременному выявлению утечки газа, повреждений наружных газопроводов, особенно в местах перехода газопровода через реки, ручьи, овраги, в местах выхода газопровода из земли около подъездов домов в момент оттаивания грунта по внешним признакам: запах газа, появление пузырьков в лужах, ручьях.

Об обнаружении данных фактов просим немедленно сообщать по телефонам: 04, 2-28-15, 2-35-55, 2-28-50.

"Мебель УЮТ"

студия корпусной мебели предлагает

кухни, шкафы-купе, детские, прихожие и мн. др. по индивидуальным размерам. Дизайн-проект, замер бесплат. Большой выбор фурнитуры. Быт. техника. Резка стекла, зеркал.

Приглашаем посетить наш выставочный зал.

Наш новый адрес: **ул. Любимова, 15.**

Тел. 89038793344, 89621690849. www:uytmebel.ru

КУПЛЮ ПРЕДМЕТЫ СТАРИНЫ

по максимально высоким ценам: иконы, самовары (любые), фарфоровые статуэтки, игрушки довоенные, награды, часы, фото военных, военную атрибутику, лом золота, изделия из золота и серебра и многое другое.

Тел. 89038793786.

Обращаться с 9.00 до 12.00, у входа на рынок каждую субботу машина с объявлением.

ЗАО "Племзавод "Заря" сообщает о проведении годового общего собрания акционеров 26 марта 2015 года в 14 часов

Полное фирменное наименование общества: **Закрытое акционерное общество "Племзавод "Заря".**

Место нахождения общества: **Ивановская область, Родниковский район, с. Никульское, ул. Веселая, д.1.**

Дата проведения: **26 марта 2015 г.**

Время проведения: **в 14 часов.**

Место проведения: **Родниковский район, с. Никульское, Дом культуры.**

Форма проведения общего собрания: **собрание**

Время начала регистрации: **с 13-00 до 14-00 часов.**

Список акционеров, имеющих право на участие в общем собрании акционеров, составлен по данным реестра владельцев именных ценных бумаг общества по состоянию на "**26" февраля 2015 года.**

Повестка дня годового общего собрания акционеров

1) Утверждение годовых отчетов, годовой бухгалтерской отчетности, в том числе отчетов о прибылях и убытках (счетов прибылей и убытков) общества, также распределение прибыли, в том числе выплата (объявление) дивидендов, и убытков общества по результатам 2014 финансового года;
2) Избрание членов Совета директоров общества;
3) Избрание членов ревизионной комиссии общества;
4) Выборы аудитора общества.

Ознакомиться с материалами при подготовке к годовому общему собранию акционеров можно в рабочие дни с 13-00 часов до 16-00 часов по адресу: Ивановская область, Родниковский район, с. Никульское, ул. Веселая, дом 1, тел. 8(49336) 2-65-38

Лица, явившиеся для участия в общем собрании акционеров, регистрируются при наличии паспорта.

Полномочия представителя акционера подтверждаются доверенностью на голосование или документом, подтверждающим его право действовать от имени акционера без доверенности.

Совет директоров ЗАО "Племзавод "Заря"

ИЗВЕЩЕНИЕ О ПРОВЕДЕНИИ СОБРАНИЯ О СОГЛАСОВАНИИ МЕСТОПОЛОЖЕНИЯ ГРАНИЦЫ ЗЕМЕЛЬНОГО УЧАСТКА

Кадастровым инженером И.В.Полшковым, квалификационный аттестат №37-11-23 (ООО "Альтаир", г.Родники, ул.Советская,10а, 8-49336-22459) в отношении уточняемого земельного участка, расположенного по адресу г.Родники, ул.Одесская,59, выполняются кадастровые работы по уточнению границ земельного участка.

Заказчиком работ является Смирнов Сергей Вениаминович; г.Родники, ул-.Одесская,59, 89038796711.

Собрание заинтересованных лиц состоится в помещении ООО"Альтаир" 07.04.2015 в 9.00. Ознакомиться с проектом межевого плана, представить возражения и требования о согласовании местоположения границ на местности можно в ООО "Альтаир" с 04.03.2015 по 06.04.2015.

Смежные земельные участки с которыми требуется согласование местоположения границ: 37:15:012812:8 (г.Родники, ул.Ленинградская,58), 37:15:012812:23 (г.Родники, ул.Одесская,61), 37:15:012812:21 (г.Родники, ул.Одесская,57).

Для согласования местоположения границы при себе необходимо иметь документ удостоверяющий личность, и документ о правах на земельный участок.

ИЗВЕЩЕНИЕ О ПРОВЕДЕНИИ СОБРАНИЯ О СОГЛАСОВАНИИ МЕСТОПОЛОЖЕНИЯ ГРАНИЦЫ ЗЕМЕЛЬНОГО УЧАСТКА

Кадастровым инженером В.А. Васильевым, квалификационный аттестат №37-11-25 (ООО "Альтаир", г. Родники, ул. Советская, 10а, 8-49336-22459) в отношении земельного участка с кадастровым номером 37:15:011009:19, расположенного по адресу г. Родники, ул. 2-я Крестьянская, выполняются кадастровые работы по уточнению границ.

Заказчиком работ является Патрикеев Андрей Владимирович; г. Родники, ул. 2-я Крестьянская, дом 26; 8-905-105-15-28.

Собрание заинтересованных лиц по поводу согласования местоположения границ состоится в помещении ООО "Альтаир" 06.04.2015 в 9.00. Ознакомится с проектом межевого плана, представить возражения и требования о согласовании местоположения границ на местности можно в ООО "Альтаир" с 04.03.2015 по 05.04.2015.

Смежные земельные участки, с правообладателями которых требуется согласование местоположения границ: 37:15:011009:6 (г. Родники, ул. 1-я Крестьянская, дом 27).

Для согласования местоположения границы при себе необходимо иметь документ, удостоверяющий личность, и документы о правах на земельный участок.

ПРОФНАСТИЛ

ЛЮБАЯ ДЛИНА
по желанию заказчика
изготовление доборных элементов на листогибе

ЕСТЬ ВСЁ ДЛЯ ЗАБОРОВ

Изготовление заказа и доставка за 1 сутки

8-960-500-3010, 8-960-500-3070.

Гарантия толщины и качества

ПРОФНАСТИЛ

profnastil.vichuga@mail.ru

ОТ ПРОИЗВОДИТЕЛЯ
г. Вичуга, дер. Кирикино

ТЕПЕРЬ В КРЕДИТ

ИЗГОТОВЛЕНИЕ
- МЕТАЛЛИЧЕСКИХ ГАРАЖЕЙ
- ТЕПЛИЦ ИЗ ПОЛИКАРБОНАТА
- БЕСЕДОК
- ПАРНИКОВ

ПРОИЗВОДСТВО
- МЕТАЛЛОЧЕРЕПИЦА «КАСКАД» NEW!
- ПРОФНАСТИЛ Н-16, С-21 для крыш и стен
- ФИГУРНЫЕ ЗАБОРЫ

ПРОДАЖА
- МЕТАЛЛОПРОКАТА
- ПОЛИКАРБОНАТА
- ПИЛОМАТЕРИАЛОВ

АКЦИИ

Телефон в Вичуге: 8-950-888-4858
8(49354) 3-66-38 8-950-888-4868
8(49354) 9-44-72 8-920-341-2373

Банк партнер ОАО "АЛЬФА-БАНК" генеральная лицензия банка России №1326 от 05.03.2013г.

ЗАВОД ГОТОВЫХ ТЕПЛИЦ

КОНСТРУИРОВАНИЕ - ПРОИЗВОДСТВО - УСТАНОВКА

ТЕПЛИЦЫ

ПАРНИК В ПОДАРОК*
БЕСПЛАТНАЯ ДОСТАВКА*

8-963-152-98-29
8-963-152-99-70

4 МЕТРА ОТ 10 499 руб.

www.zavodteplic.ru

* в теплицей «Основа», «Капельки» или «Кремлевская 3Т». Подробнее на сайте, по телефонам и в офисах продаж.

ВЕКТОР+ ОКНА

ОПЫТ РАБОТЫ с 1998 г.

Окна с сертификатом качества

АКЦИЯ

ТОЛЬКО ДО 31 МАРТА

УСПЕЙ УСТАНОВИТЬ

ОКНА ЛОДЖИИ ДВЕРИ ПОТОЛКИ

За ПОЛ цены БЕСПЛАТНО

*Подробности в офисах продаж и по телефону. Акция действует до 31 марта 2015 года

г. Родники, ул. Советская, д. 7
8962 160 30 90

ПАМЯТНИКИ ИЗ ГРАНИТА И МРАМОРА БОЛЕЕ 100 ВАРИАНТОВ.

Изготовление и установка,
а также лавочки, столы, ограды,
плитка тротуарная,
первый взнос от 10%.

Ул. Одесская, д. 4, напротив центральных ворот.
Тел. 89109920641.

ПАМЯТНИКИ

БОЛЬШОЙ ВЫБОР *РУЧНАЯ РАБОТА*

Ограды, кресты, столики, лавочки.
Хранение, гарантия, скидки, рассрочка платежа, благоустройство мест захоронения.
ГРАНИТ от 6600р.

Мы вам предлагаем соотношение низкой цены и высокого качества.

Тел. 8-960-502-44-22 ул. ВОЛКОВСКАЯ д. 6А (между 7 и 8 домами мкр. Шагова).

ПРОДАМ

Спутниковое цифровое телевидение Триколор ТВ, низкие цены, качественная установка, обслуживание, ремонт, гарантия. Тел. 89038798833, 89206745000.

ПИЛОМАТЕРИАЛ

брус,любое сечение, доска, дюймовка.
Доставка.
Тел. 89092488625.

Пиломатериалы: брус, доска любого сечения, ОСП, утеплитель, гидропароизоляция, металлочерепица, профнастил. Тел. 89065151582.

ЖБ кольца от производителя с доставкой, копаем колодцы, отстойники, траншеи под ключ. Тел. 89605003010,89605003070.

Дрова берёзовые колотые с док. для субсидии. Тел. 89158200066.

Комбикорм, отруби, зерно. Доставка бесплатно - четверг, воскресенье. Тел. 2-16-87, 89051097181.

Печи для бани от производителя. Рассрочка платежа до 3 мес. Тел. 89066199771, 8(49336) 2-27-88.

ПИЛОМАТЕРИАЛЫ
естественной влажности различных размеров
Скидки на весь ассортимент
*евровагонка *доска пола *блок-хаус * сухая строганая доска * имитация бруса
г. Вичуга, ул. Шевченко, д. 1 "е".
Т. 3-77-77,
8-920-370-69-11,
8-903-888-33-35

ДРОВА
БЕРЕЗОВЫЕ, КОЛОТЫЕ.
С ДОСТАВКОЙ
Т. 3-77-77,
8-920-370-69-11,
8-903-888-33-35.

1-комн. кв-ру мкр. Гагарина, 30,3 кв.м., 3 эт., неугл., сделан ремонт, пласт. окна (с мебелью и быт. техникой). Тел. 89203564897.

2-комн. кв-ру на ул. Рябикова в хор. сост. Тел. 89203664965.

2-комн. кв-ру после кап. ремонта, балкон утеплен, Рябикова, 12, или обменяю на 3-комн. кв-ру. Тел. 89065108308.

2-комн. кв-ру мкр. Гагарина без ремонта 5 эт., 800 т. р., торг. Тел. 89051066132.

3-комн. кв-ру с перепл. (комн. совмещена с кухн.) мкр. М. Ульяновой, 4/5, после ремонта. Тел. 89065105176.

М/сем. 60 лет Окт. д.5, 3 эт., в хор. сост. Тел. 89605155552.

Дом, все удобства, ул. 1-Перекопская, д.19. Тел. 89621648782, Галина.

Срочно, зем. участок 9 сот. в центре города. Тел. 89806828431.

ВАЗ 2110 2001 г. в. на хорошем ходу, 65000 р. Тел. 89303429616.

Телеги к мотоблоку. В наличии и на заказ. Низкие цены. доставка бесплатно. Тел. 89290888078.

АКЦИЯ!!! Распродажа дров. Брус, брусок, обрезная доска, вагонка, европол (шпунт), штакетник, горбыль, заборная доска. Тел. 89203402591, 8(49354)2-01-84.

Дрова. Тел. 89612449440.

Опилки, отлет. Тел. 89066182605.

Сено в рулонах. Возможна доставка. Тел. 89300050646, 89203535770.

Вагонку, доску пола камерной сушки. Производство г. Вологда. Тел. 89303426676.

Продам компьютер: ЖК-монитор, системник, колонки, ксерокс, принтер, сканер. Привезу, подключу. 12700. Тел. 8-910-736-22-00.

Ходунки взрослые, новые в упаковке. Тел. 89065115958.

Книжная лавка "Коленкор". Читайте книги - они ваши верные друзья на всю жизнь! Тел. 89050581510, Советская, 10А.

Кукуруза, овес, пшеница, ячмень, жмых, жом, отруби, мел, ракушка, соль, комбикорма. Тел. 89612497626, ул. 2-Железнодорожная, 38.

Картофель круп. сем. с доставкой. Тел. 89303461895.

Картофель на еду, ведро 200 руб. Тел. 89611184305.

Конский навоз в мешках со своего крестьянско-фермерского хозяйства. Доставка своя. Тел. 890515a58568, 89303410323.

КУПЛЮ

ЛОМ ЦВЕТНЫХ МЕТАЛЛОВ И АККУМУЛЯТОРЫ Б/У. Тел. 89038795960, 89106891541.

СРОЧНО КУПЛЮ ДОМ в деревне, в живописном месте, для себя, под дачу. До 150 000 рублей. Тел: 89158384421, Юрий.

Срочно дом, можно в плохом состоянии или землю. Тел. 89203694425.

Бетономешалку б/у V=0,25 куб. м и выше 380 В. Тел. 89038884387.

Бидоны молочн. 40 литров в хор. сост. Тел. 89203665009.

СДАМ

Комнаты на короткий и длительный срок нал., безнал., документы командированным, договор. Тел. 89605032006 с 8 до 21 часа.

2-комн. кв-ру с меб. мкр. Шагова дорого. Тел. 89158190733.

2-комн. кв-ру на Шагова на длит. срок. Тел. 89065114543.

Строительные леса, отбойный молоток. Тел. 89051098866.

СНИМУ

Срочно, семья из 3-х чел. снимет 1-комн. кв-ру в мкр. Шагова, Ул. Советская, пл. Ленина. Тел. 9605056881.

МЕНЯЮ

1/3 доли в 2-комн. кв-ре улучшенной планировки в г. Иваново на 1-комн. кв-ру в г. Родники. Тел. 89106954605.

УСЛУГИ

Такси "ЛЮКС". Тел. 89051573848, 2-67-57.

РЕГИОН-ТАКСИ. Тел. 2-51-01, 89605115046,89290874493, 89109910124.

ТАКСИ «РУБИН» 89807379783, 89644935328, 89206733703.

Уборка снега. Тел. 89038889414.

Все виды строительных работ: кровельные, фундаментные, каркасные, отделочные, земельные, сварочные. Бани, срубы, колодцы. Тел. 89065151582.

НАСОСНЫЕ СТАНЦИИ, ВОДОНАГРЕВАТЕЛИ.
Установка. Ремонт.
Запчасти. Тел.89158343239.

Ремонт холодильников и авт. стир. машин. Запчасти. В наличии и на заказ. Гарантия. Тел.89051065369, 89290860669.

Ремонт любых телевизоров, микроволновых печей, стиральных машин, ЖК-мониторов и другой бытовой техники. Выезд по району. Тел. 89109959357.

Помощь, консультация в получении кредита из первых рук: потребительского; авто; развитие малого и среднего бизнеса; сельского хозяйства (история значения не имеет).
Круглосуточный тел: +7(966) 018-01-53.

Грузоперевозки Фургон 16 куб. м 4 т. Тел. 89065149827.

Грузоперевозки Газель-тент. Тел. 89605115666.

Грузоперевозки Газель-тент. Тел. 89051088603.

Отопление. Водоп-д. Кан-я. Сан-ка. Тел. 89605060944.

Ремонт автокондиционеров, стартеров, генераторов. Автоэлектрика. Наш адрес: ул. Советская, 18. Тел. 89158456380, 89092499723.

Внутренняя отделка брев. домов. Шлифовка, канапатка. Тел. 89612441038.

Ремонт телевизоров. Тел. 89605108642, 2-13-18.

Жен. стрижки, мелир., укладки недорого. Тел. 89644939748.

Наращивание ресниц, недорого. Тел. 89065102076.

РАБОТА

Приглашаем на работу ГАЗОРЕЗЧИКОВ ГРУЗЧИКОВ. По всем вопросам обращаться по тел.: 8-961-248-99-23.

Предприятию ООО "Пластстрой" на постоянную работу требуются рабочие в цех по изготовлению пленки ПВД (работа на оборудовании), обучение по месту работы. З/плата сдельная. Обращаться: г. Родники, пр. Северный, д. 4, тел. 89038798507 с 8 до 17, кроме субботы и воскресенья.

Воспитатели, вожатые на постоянную работу требуются в детский лагерь «Игнатовский». Тел. (4932) 32-57-38, 8-920-673-85-41.

В компанию по производству фурнитуры для пластиковых окон требуется менеджер по продажам. Резюме на эл.почту rodnikilit@gmail.com
Конт. тел. 8 9612451108.

В кафе "Встреча" требуются повар и пекарь-кондитер. Тел. 2-32-42.

ООО "Родниковскому племзаводу" требуются на работу агроном, механик и механизаторы. Тел. 89203496609.

Требуется садовник с опытом работы. Тел. 89051075391.

Требуется мастер-технолог шв. пр-ва. Тел. 89051075793.

Требуется электросварщик. Тел. 89106804022 (пн.-пят. с 8 до 17 часов).

Требуются рабочие по переработке пленки. Тел. 89605031180.

Требуется водитель категории С. Тел. 89106804035, пн.-пят. с 8 до 17 часов.

Требуются швеи на пошив спецодежды. Тел. 89092482420, 89644950807.

Швейному цеху в центре города требуются швеи на бригадный метод работы. Тел. 89644930083, 89038780363.

В организацию требуется водитель с опытом работы. Тел. 89621614994.

Администрация муниципального образования "Родниковское городское поселение Родниковского муниципального района Ивановской области" сообщает о предстоящем предоставлении земельных участков для строительства: КЛ-10 кВ от опоры ВЛ-6кВ ф. Агросервис РП-1 до РУ-6 кВ ТП-3; ЛЭП-6 кВ от РУ-6 кВ КТП-23 до РУ-6кВ КТП-56 в черте г. Родники Ивановской области

БЛАГОДАРНОСТЬ

Выражаем благодарность всему коллективу кафе "Встреча на автовокзале" за прекрасное обслуживание нашего вечера.

Смирновы.

К О В К А

Изготовим и установим по вашим размерам: **садовая мебель, ворота, двери, калитки, мангалы и многое другое.**
Ул. Маяковского, 6.
Тел. 8(49336) 2-27-88, 89158147084.

Родниковское отделение ДОСААФ России проводит набор в группу по обучению водителей кат. "В". Собрание состоится 11 марта в 17-15 по адресу: г. Родники, пер. Школьный, д. 7-б. Справки по телефону: 2-25-56.

ДЛЯ СТРОИТЕЛЬСТВА
домов, бань, гаражей и т. д. БЛОКИ СТЕНОВЫЕ
(тёплые, лёгкие, теплее дерева в 2 раза)
295х375х600 мм (15 шт. в кубе);
200х300х600 мм (28 шт. в кубе);
200х400х400 мм (31 шт. в кубе).
Цена за 1 куб. м без облицовки - 3900 руб.,
с облицовкой - 5000 руб. **ДОСТАВКА БОЛЬШЕ 5 куб. м БЕСПЛАТНО!** УСЛУГИ по строительству. Обращаться по тел. 8(4932) 49-19-99, 8-903-878-06-40 с 8.00 до 18.00 кроме выходных, сайт http://www.ивполистиролбетон.рф

"База Профнастил"
ВСЁ ДЛЯ КРЫШ И ЗАБОРОВ.
Цинк от 0,35 мм до 0,7 мм.
Цветной от 0,35 мм до 0,5 мм.
РЕЖЕМ В РАЗМЕР:
Профлист С 21 0,35 мм цвет коричневый, вишня, зелёный, 240 руб п/м (227 руб. кв.м.)
Профтруба, арматура, сетка, квадарт., труба кругл. уголок, лист оцинк., г/к, х/к и т.д. Кровельные элементы.
Ворота, калитки; каркас теплицы, парники.
Свая винтовая диаметр 108 (3мм)-дл. 2.5 -1500 руб.
Оголовки для свай дл. 1 метр:
60х60 (2мм) - 555 руб. 80х80 (2мм) - 670 руб.
108 (3мм) - 620 руб. 76 (3мм) - 560 руб.,
57 (1.5 мм) - 520 руб.
Столб с ушками (окраш. цинк) диаметр 57 (1.5 мм), длина 2,5 - 400 руб.
Столбы диам. 57 (1,5 мм) 3М -252 руб.,
2.5 - 210 руб. 1,7 - 143 руб.
СТРОЙМАТЕРИАЛЫ.
Уплотнитель мин. вата
Baswool лайт 1 уп. (6 шт.) - 456 руб.,
Baswool Ecorock 1 уп. (12 шт.) - 654 руб.,
панель влагостойкая OSB- 550 руб/шт.
Плита изоляционная с пазами для утепления полов, стен (на основе экструдированного пенополистирола) 50, 40, 100 мм (585 х1185).
Фанера ФК 1525 (от 4 -12 мм)
В продаже имеется профильная труба некондиция (1 сорт) хорошего качества по низким ценам.
Прокат трубы.
Режим работы: с 9 до 17 час., воскресенье - с 9 до 14 час.
Наш адрес: г. Родники, ул. М. Ульяновой, д. 8В;
факс: 8(49336) 2-06-41, 8(906)514-17-69.

Ритуальные услуги «НЕБЕСА»
ул. Любимова, 30 (здан. АТП).
ВСЁ В ОДНОМ МЕСТЕ.
Самый большой ассортимент в городе.
Низкие цены.
Доставка товара по городу бесплатно.
Доставка усопших в храмы района.
Предоставление бригады копальщиков.
Услуги ритуального агента по оформлению документов.
Тел. 2-67-65 круглосуточно,
89203477685, 89621577229, 89051071339.

Коллектив ОБУЗ "Родниковская ЦРБ" выражает соболезнование родным и близким в связи со смертью рентгенлаборанта Родниковской ЦРБ
НАДЕЖИНА
Владимира Николаевича.

Коллектив МБОУ СОШ №4 выражает соболезнование **Колотушкиной Ольге Геннадьевне** по поводу смерти отца
ОНОХИНА
Геннадия Николаевича.

Коллектив учителей Болотновской школы скорбит по поводу смерти
МОРОЗОВОЙ
Галины Геннадьевны
и выражает соболезнование родным и близким.

Поздравляем

с юбилеем

ТИХОМИРОВУ Татьяну Николаевну.

Единственной, родной, неповторимой
Мы в этот день спасибо говорим.
За доброту и сердце золотое
Мы, мама милая, тебя благодарим!
Пусть годы не старят тебя никогда,
Мы - муж, дети, внучек,
Все любим тебя!
Желаем здоровья, желаем добра,
Живи долго-долго,
Ты всем нам нужна.

Тихомировы.

Ликвидация обуви в магазине "Радуга" с 4 марта ул. Народная, д.5, напротив рынка.

---

6 марта с 8-45 до 9-00 с. Филисово, с 16-15 до 16-30 с. Сосновец, с 16-40 до 16-50 д. Котиха, с 16-50 до 17-00 с. Парское; 7 марта с 13-40 до 14-00 рынок г. Родники состоится продажа кур-молодок рыжих и белых, 120-150 дн., г. Иваново. Тел. 89158407544.

В магазине "СЕКОНД ХЕНД"
новое поступление
Приглашаем по адресу
ул. Народная д.8.

Ликвидация с 1 марта мужской обуви
в магазине "Дом книги".
Скидки от 30 до 50%.

---

13 марта с 10-30 до 11-30 г. Родники, Дом культуры "Лидер", мкр. Шагова,1

СЛУХОВЫЕ АППАРАТЫ (Россия, Швейцария, Дания) цифровые, заушные от 6.0 до 14 тыс. руб. Батарейки, вкладыши, шнуры. Товар сертифицирован. Гарантия. Скидки пенсионерам. Вызов специалиста на дом тел: 8-963-888-49-99. О возможных противопоказаниях проконсультируйтесь со специалистом.

ИП Перегудов А.С.

---

9 марта с 10-16 час. в РДК
ПРОЙДЁТ
ВЫСТАВКА-ПРОДАЖА МЁДА
Юга России, Алтая, Башкирии.
Продукты пчеловодства, живица (кедровая).
Алтайские бальзамы на травах, крема для суставов.
А так же домашнее масло - подсолнечное, горчичное, расторопши, льняное,
3 литра мёда (подсолнух,раз-вие)-1000руб.
Спешите, количество товара ограничено!!!
Личная пасека семьи Доценко

ВСЕ ПО КАРМАНУ

6 марта с 9-18 ч
в РДК «Лидер»

Детский трикотаж -	от 50 р.
Носки -	от 20 р.
Нижнее белье, полотенца -	от 50 р.
Футболки, майки, туники -	от 100 р.
Ночные рубашки, пижамы -	от 200 р.
Халаты, рубашки -	от 300 р.
Бриджи, капри, тапки -	от 150 р.
Брюки, трико -	от 200 р.
Рейтузы, колготки, лосины -	от 100 р.
Кофты, жилетки, костюмы -	от 300 р.
Постельное белье -	от 350 р.
Одеяла, пледы, подушки, шторы-	от 350 р.
Термобелье -	от 400 р.

--- и многое другое---
ПРИГЛАШАЕМ ЗА ПОКУПКАМИ!!!

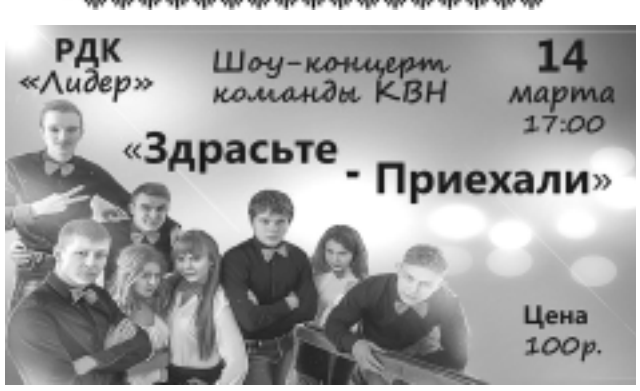

Поздравляем

с 80-летием

Нашего дорогого мужа, отца, деда **ПАЗУХИНА Бориса Михайловича.**

Пусть годы проходят,
А ты не старей.
Не все пусть сбылось,
А ты не жалей.
Седины пугают,
А ты не робей.
С годами будь мягче,
Нежней и добрей.
Живи лет до ста,
А меньше не смей.

Жена, дети и внучата.

Поздравляем

с 85-летием

КАМАКИНУ Галину Федоровну.

Сегодня 85-й раз тебя мы поздравляем
И очень любим, уважаем!
Здоровья тебе мы также пожелаем,
Еще, тебя мы просто обожаем.
Удачи, счастья, настроения
И поздравляем с днем рождения!

Дети, внуки, правнуки
Камакины и Бондаренко.

Поздравляю

с 85-летием

Сердечно поздравляю мою горячо любимую мамочку **ПРУСОВУ Галину Леонидовну**.

Благодарю тебя за все,
Дай Бог тебе здоровья,
Живи, родная, много лет,
Ты мне очень нужна
И секрета в том нет.

Дочь.

Каждую субботу с 9-30 до 11 час. на центральном рынке будет продажа кур-молодок, возраст 150 дн., г. Шуя. Заказ по тел. 89158225870. **Доставка бесплатно.**

КЛЮЧИ. Изготовление

Квартира, домофон, автомото, сигнализация. Заточка ножей, цепей для бензопил и др. режущих предметов. Адрес: ул. Техническая, д. 2 (вход рядом с офисом Билайн).

Магазин "Кормушка"
предлагает корма
от эконом до премиум класса.
Всегда в продаже свежий мотыль. ТЦ "Ручеек".

Магазин «Аква Мастер»
(бассейны, оборудование, бани, пластиковые пруды, фонтаны, фильтры для воды)
Наш адрес: ул. Любимова, 54 ТЦ "Ручеёк"
(рядом с маг. Кенгуру).

---

14 марта с 10 до 11 ч. в РДК "Лидер"(мкр.Шагова,1)

СЛУХОВЫЕ АППАРАТЫ

Аналоговые, цифровые, сверхмощные:
от 6500 руб до 15000 руб., тел 89225036315
При сдаче старого аппарата скидка на новый до 2000 р! ***Нам доверяют 10 лет!***

И полезные товары: **Ультразвуковые стиральные машинки. Отпугиватели грызунов**. Москитная сетка на дверь с магнитами. Картина-обогреватель. Гриб "Копринус" - от тяги к алкоголю. "Ледоходы" - защита от падений зимой.

Имеются противопоказания. Необходима консультация специалиста.

ИП Коробейникова Е.М. Св № - 305183220300021

Агентство недвижимости
"ГАРАНТ"
Адрес: г. Родники, мкр. Шагова д. 15.
Время работы: с 9-00 до 16-00,
в субботу с 9-00 до 12-00.
Воскресенье - выходной.
Тел. 89109996370, 89644930550.

Поздравляем

с 60-летием

Дорогого мужа, папу и дедушку **ПЕТРУШИНА Сергея Григорьевича.**

В юбилей желаем мы удачи,
Счастья и любви еще в придачу.
А еще желаем мы расцвета,
Доброго здоровья, и зимой и летом.

Жена, дочь, внук.

Поздравляем

с 60-летием

5 марта будет отмечать юбилейный день рождения **ПЕТРУШИН Сергей Григорьевич.**

Поздравляем с юбилеем
И желаем жить без бед.
Быть здоровым и счастливым
Много-много долгих лет.

Сын, сноха.

Поздравляем

с бриллиантовой свадьбой

КОРОБОВЫХ Модеста Ивановича и **Зинаиду Николаевну.**

Это ваше богатство - оберегайте,
Дорожите и гордитесь им!
Желаю счастья, семейного покоя и благополучия,
Бодрости душевной и всего-всего наилучшего.

Цветкова.

Поздравляем

с фарфоровой свадьбой

АРТЮШИНЫХ Алексея Викторовича и **Елену Федоровну.**

Вы прожили 20 лет!
Желаем вам не ведать бед,
Семью свою беречь, хранить,
Друг друга трепетно любить!

Мама, дочери, семьи Сачковых.

Куплю советский никелированный угольный самовар цена 2000 р. Иконы в любом состоянии, латунные значки на винту, статуэтки и многое другое. Старопечатные и рукописные церковные книги. Тел. 89611184002.

АНТИКРИЗИСНЫЕ ЦЕНЫ!
Окна ПВХ
Единый телефон (4932) 95-10-10
Фабричный проезд, 6 (Зубковский двор)
ул. Красной Армии, 15
ул. Силикатная, 52
пр. Шереметевский, 82
ул. Куконковых, 96
КВЕ

Кинозал "Родник"

4, 7, 8 марта
Киноклуб "Ералаш",
викторина "Ответь на вопросы",
мультфильм "Пингвины Мадагаскара".
Начало в 13.00.

ПОГОДА НА НЕДЕЛЮ

4 марта - днем +2, ночью - 7, облачно
5 марта - днем -5, ночью - 8, облачно
6 марта - днем -4, ночью -7, облачно
7 марта - днем -1, ночью -8, облачно
8 марта - днем -1, ночью -8, облачно
9 марта - днем 0, ночью -7, облачно с прояснениями
10 марта - днем +1, ночью -5, облачно с прояснениями.

Народный календарь

5 марта. Лев Катанский. Частые туманы в марте предвещают хорошую погоду. **Именины: Агафон, Корнилий, Лев.**

6 марта. Тимофей Весновей. "Тимофей-Весновей - уж тепло у дверей". **Именины: Георгий, Евстафий, Тимофей.**

7 марта. Ранний срок прилета грачей и скворцов. **Именины: Афанасий, Марк, Маврикий, Федор, Филипп.**

8 марта. День Поликарпа. В этот день определяли, как быстро снег сойдет. Считалось, что если соломина, положенная на поверхность снега, сквозь сугроб проваливалась, то через месяц снег должен был сойти. **Именины: Александр, Антонин, Демьян, Иван, Поликарп.**

9 марта. Обретение. "На Обретение птица гнездо обретает". Птица гнездо вить собирается. Ждут возвращения перелетных птиц. Примечали, коли птицы гнезда строят с солнечной стороны, будет холодное лето. Яркие и крутые рога луны - к морозу. **Именины: Иван.**

10 марта. Тарасий Кумошник. Ни в марте воды - ни в апреле травы. **Именины: Виктория, Тарас.**

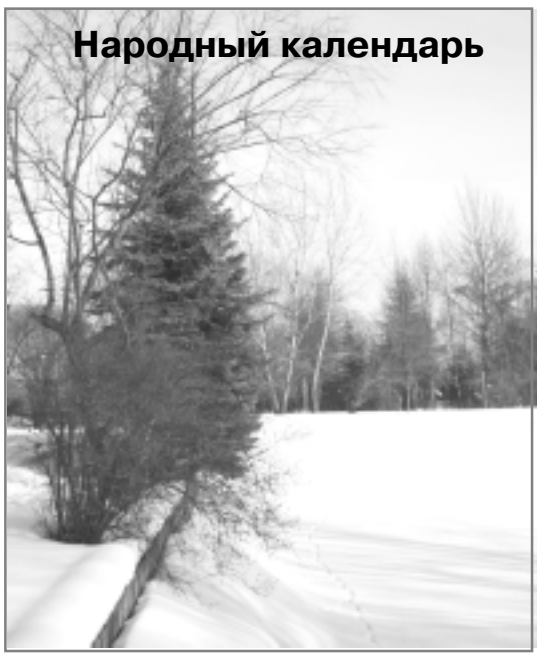

Фото Натальи ХАРИТОНКИНОЙ

СКАНВОРД

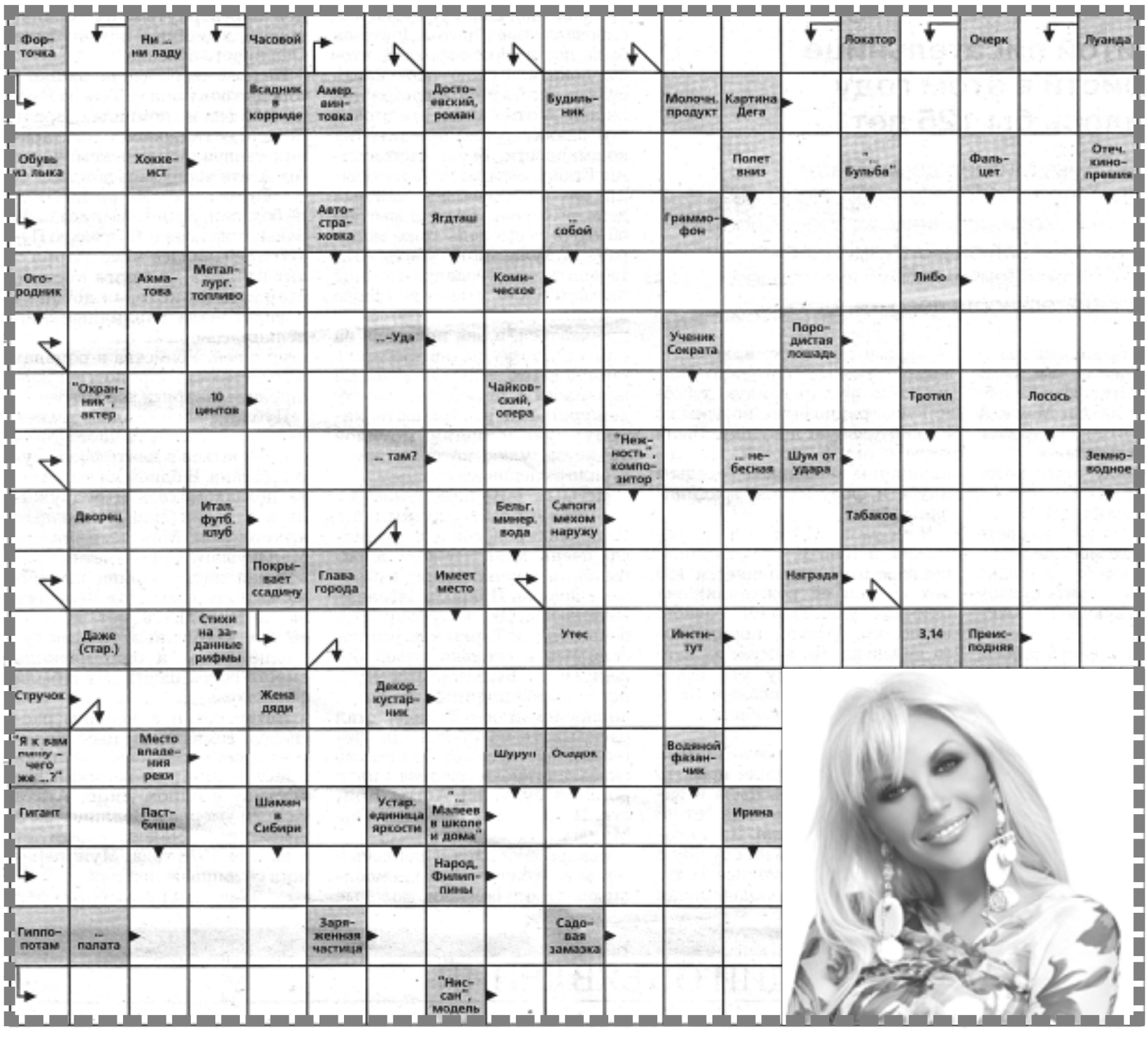

Ответы на сканворд от 25 февраля

По горизонтали: Ллойдия. Папа. Кутузов. Слив. Лотто. Чаще. Сено. Владыка. Клад. Маша. Рыба. Ури. Поединок. Азбука. Улика. Максим. Шрам. Каротин. Анона. Концах. Рената. Овен. Короб. Лифт. Мы. Десять. Шарм. Фетр. Мелок. Батог. Охота. Ройс. Давид. Амбар. США. Асо.

По вертикали: Пацаны. Пасека. Облом. Дутыш. Яков. Этна. Узлы. Бисау. ВИА. Ведра. Лье. Дрил. Клок. Агутин. Апаш. Бикини. Дума. Нилов. Кабаны. Никак. Мука. Махолет. Руаль. Тебе. Надя. Нот. Нем. Маразм. Амфора. Спета. Тло. Егор. Росс. Лава. Кудо.

УЛЫБНИТЕСЬ

Просыпаются муж с женой утром 8-го марта. Жена, сладко потягиваясь:

- Ах, какой чудный сон я видела! Будто ты мне на 8-е Марта подарил бриллиантовое колье! Что бы это значило?

Муж, целуя ее:

- Подожди, вечером узнаешь!

Вечером жена прибежала с работы пораньше, накрыла на стол, зажгла свечи... Приходит муж и протягивает ей красивую коробочку, перевязанную бантиком. Та ее открывает и видит книгу - "Толкователь Снов".

Главный редактор О. В. САХАРОВА. Газета выходит 1 раз в неделю.

УЧРЕДИТЕЛЬ:
Департамент внутренней политики Ивановской области, http://dvp.ivanovoobl.ru/. 153000, г. Иваново, ул. Пушкина, д.9, лит. Б.

Адрес редакции (издателя): 155250, г. Родники, ул. Советская, 6.

ТЕЛЕФОНЫ: редактор – 2-23-45, отдел рекламы и объявлений – 2-05-58.
E-MAIL: <037-rr@mail.ru> **САЙТ**: www.rodnikovskij-rabochij.ru
Мнение редакции не всегда совпадает с мнением авторов публикаций. Письма и рукописи не рецензируются и не возвращаются. За содержание рекламных материалов и платных объявлений ответственность несут рекламодатели. **Компьютерная верстка: О.Баженова.**

Газета зарегистрирована Управлением Россвязькомнадзора по Ивановской области. Свидетельство о регистрации средства массовой информации ПИ № ТУ 37 – 00056 от 04.06.2009 г.
Отпечатано в типографии ООО «Гранат Плюс», 153043, г.Иваново, ул. Калашникова, 26Г.Индекс 51421. Заказ 9-9. Тираж 5200. Время подписания в печать 13.00 (по графику в 14.00).Цена в розницу свободная.