БЕЗ ОБЕДА
НЕ КРАСНА БЕСЕДА
4

ЮБИЛЕЙ!!!
6

ИЗ СОЧИ -
ЧЕМПИОНАМИ!!!
7

Родниковский РАБОЧИЙ

ЧИТАЙТЕ НАС В ИНТЕРНЕТЕ
САЙТ: www.rodnikovskij-rabochij.ru
E-MAIL: rr-037@mail.ru
ТЕЛЕФОНЫ РЕДАКЦИИ
2-23-45,
2-05-58.

12+

ОБЩЕСТВЕННО-ПОЛИТИЧЕСКАЯ ГАЗЕТА РОДНИКОВСКОГО РАЙОНА № 49 (11228) 2 НОЯБРЯ 2016 ГОДА

СРЕДА

Я люблю тебя, Россия!

Так, без сомнения, может сказать о своей великой стране большинство наших граждан

Наше молодое поколение мы должны вырастить патриотами и оставить им в наследство единую, могучую, многонациональную державу.

Почти четверть века после развала СССР мы мучительно переживали этот крах и последовавшие за ним известные перемены. Все эти годы медленно, по крупицам собирали утраченное. И процесс этот не закончился до сих пор. Поднимаем экономику, развиваем науку и культуру, наращиваем свой военный потенциал, укрепляем наше влияние на международной арене. Хотим, чтобы наша страна была снова великой и могучей, чтобы за неё не приходилось стыдиться.

Россия достойна того, чтобы быть великой державой.

На её просторах живёт талантливый и мастеровитый многонациональный народ, умеющий за себя постоять и не раз удивлявший мир своими достижениями. Накануне Дня народного единства, который отмечается 4 ноября, мы провели небольшой опрос, узнав у родниковцев, какие события из истории нашей страны и достижения нашего народа в разных областях они считают особенно значимыми. Вот некоторые, наиболее характерные высказывания.

Окончание на странице
3

К депутату за поддержкой

На приеме у депутата областной Думы Ирины Крысиной, который состоялся 25 ноября в общественной приемной местного отделения ВПП "Единая Россия", как всегда было многолюдно, потому что люди верят и знают, что их вопрос не останется без ответа.

Обращения родниковцев были очень разнообразны. Например, жители мкр. Шагова пришли с просьбой помочь разобраться со счетами за ОДН, так как уверены, что они значительно завышены. "*Будем разбираться, доводить дело до конца,* - говорит Ирина Николаевна, - *Такие случаи имели место, но, после обращения в жилинспекцию, были сделаны перерасчеты. Люди свои ошибки исправляли".*

Другая жительница, все того же микрорайона, обеспокоена отсутствием изоляции на трубах теплотрассы. *"Идет потеря тепла, а это деньги простых людей",* - сетует женщина. А еще она попросила депутата посмотреть, как торгуют продуктами на местном рынке. *"И масло, и колбасу режут одним ножом, а это может привести к отравлению",* - утверждает заявительница. Ирина Крысина пообещала женщине разобраться с этими вопросами и даже провести рейд на городском рынке.

Среди проблем, волнующих родниковцев есть и слух о закрытии местного родильного дома. Родниковцы очень переживают из-за того, что прекрасное медицинское учреждение, которое совсем недавно было капитально отремонтировано, где работают настоящие профессионалы, могут закрыть. *"Пока эта информация не подтверждена,* - говорит Ирина Николаевна. - *Мы сейчас в Думе обсуждаем нулевое чтение бюджета. Когда я встречалась с руководителем департамента здравоохранения Светланой Викторовной Романчук, она эту проблему не обозначала. Рождаемость увеличивается: при норме 130 новорожденных, в нашем родильном доме родилось 140 детей. Поэтому если вдруг встанет вопрос о закрытии, то, конечно, мы будем отстаивать требование народа".*

В целом, считает депутат, наша территория развивается достаточно успешно: люди работают, развивается промышленность и сельское хозяйство. Все чаще среди желающих работать на селе появляется молодежь. Одну из таких молодых семей - супругов Николаевых из Филисова, которые развивают личное подсобное хозяйство, Ирина Крысина на днях посетила с председателем районного совета Галиной Смирновой и главой сельского поселения Еленой Лапшиной. Ирина Николаевна предложила супругам принять участие в ежегодном конкурсе "Лучший сельский предприниматель 2016".

Ольга САХАРОВА

4 ноября - День народного единства

Уважаемые жители Ивановской области!

От имени Правительства Ивановской области и депутатов Ивановской областной Думы поздравляем вас с Днем народного единства!

Истоки этого праздника восходят к героическим событиям многовековой российской истории, когда народное ополчение во главе с Кузьмой Мининым и Дмитрием Пожарским, преодолев разрозненность русских земель, отстояло нашу государственность в борьбе с иноземными захватчиками и положило тем самым конец Смутному времени.

Глобальные вызовы и угрозы XXI века, сложная международная обстановка подвигают нас к ясному осознанию важности единения и сплоченности, упрочению общественной стабильности.

Согласие, солидарность и ответственность за судьбу Отечества являются необходимыми условиями поддержания гражданского мира и поступательного развития страны. Важно сохранять эти ценности, прививать молодому поколению уважение к традициям своего народа, бережно относиться к историческому наследию России.

В этот знаменательный день от всей души желаем жителям Ивановской области крепкого здоровья, счастья, мира и благополучия!

Павел КОНЬКОВ, губернатор Ивановской области.
Виктор СМИРНОВ, председатель Ивановской областной Думы.

УВАЖАЕМЫЕ ЗЕМЛЯКИ!

Сердечно поздравляю вас с Днем народного единства! Этот праздник символизирует силу и свободолюбие нашего народа, способность объединиться перед напором внешней агрессии и встать на защиту родного Отечества.

Истоки праздника уходят в героическую эпоху, когда в 1612 году наши предки продемонстрировали пример истинного патриотизма, героически отстояв независимость страны. Благодаря этому удалось сохранить единство, традиции и духовные ценности России.

От всей души желаю вам здоровья, мира, благополучия, успехов во всех начинаниях. Всего вам самого доброго!

Юрий СМИРНОВ, депутат Государственной думы VII созыва, Почетный гражданин Ивановской области.

ПОЗДРАВЬ ВЕТЕРАНА

30 октября принимал поздравления с 90-летним юбилеем уроженец Родниковского района п. Юдинка, ныне живущий в г. Москва, участник ВОв, полковник в отставке Вадим Алексеевич МАЛИКОВ. От всего сердца поздравляем Вадима Алексеевича с юбилейным днем рождения. Желаем отличного настроения, долгих лет жизни. Пусть Вас окружает любовь и понимание родных и близких!

ПОЗДРАВЬ ВЕТЕРАНА!

31 октября отметила 90-летний юбилей жительница Родниковского района с. Острецово, труженица тыла Людмила Дмитриевна РУМЯНЦЕВА. От всего сердца поздравляем Людмилу Дмитриевну с днем рождения. Желаем крепкого здоровья и хорошего самочувствия, чтобы каждый день был наполнен любовью близких людей, приносил радость, улыбки и приятные минуты!

Из потока ивановских новостей

НАРОДНЫЙ АРТИСТ РОССИИ ОТКРЫЛ В ИВАНОВЕ "СТУДИЮ ТВОРЧЕСКОГО РАЗВИТИЯ"

В Иванове торжественно открылась детская "Студия творческого развития" известного актера, народного артиста Российской Федерации Константина Хабенского. Мероприятие прошло в субботу, 29 октября, на базе Ивановского государственного химико-технологического университета.

Ивановская студия, получившая название "CLEVER", стала одиннадцатой по счету для благотворительного фонда "Оперение", учредителем и художественным руководителем которого является Константин Хабенский.

Народный артист РФ Константин Хабенский, губернатор Ивановской области Павел Коньков, члены Попечительского совета со сцены поприветствовали студийцев, их родителей и всех, кто внес вклад в реализацию благотворительного проекта в Ивановской области.

Павел Коньков выразил благодарность Константину Хабенскому за то, что проект благотворительного фонда "Оперение" пришел в Ивановскую область, а членам Попечительского совета - за поддержку прекрасного начинания.

Для участников торжественного мероприятия юные студийцы и их преподаватели подготовили небольшое представление. Отметим, что проект "Студии творческого развития" благотворительного фонда Константина Хабенского стартовал в 2009 году. За 8 лет реализации проекта студии были открыты в Казани, Сочи, Санкт-Петербурге, Воронеже, Уфе, Новосибирске, Нижнем Новгороде и ряде других городов России. В целях координации и управления федеральной сетью студий творческого развития в марте 2016 года Константин Хабенский учредил благотворительный фонд "Оперение".

Целью проекта является эмоционально-нравственное воспитание и развитие творческой личности ребенка. Программа рассчитана на работу с детьми в возрасте с 8 до 16 лет в трех возрастных группах и предполагает непрерывный процесс обучения на основе усложнения программного материала и технологий педагогической работы с детьми. Основные дисциплины: актерское мастерство, сценическая речь, сценическое движение, хореография. В рамках реализации проекта предусмотрено посещение театров, выставок, участие в мастер-классах, творческих лабораториях, в фестивалях, благотворительных акциях.

Добавим, в студии "CLEVER" занимаются 230 детей. Занятия по актерскому мастерству, сценическому движению, сценической речи, хореографии, вокалу, творческому развитию проводят артисты Ивановского театра Драмы и Музыкального театра.

ИЗБРАН НОВЫЙ ПРЕДСЕДАТЕЛЬ ОБЩЕСТВЕННОЙ ПАЛАТЫ ИВАНОВСКОЙ ОБЛАСТИ

Пленарное заседание Общественной палаты Ивановской области состоялось в четверг, 27 октября, в Белом зале Музея промышленности и искусства. Участие в мероприятии принял губернатор Павел Коньков.

Основным вопросом повестки дня заседания Общественной палаты стало избрание нового председателя. Действующий состав региональной палаты работал с декабря 2015 года под председательством **Юрия Смирнова.** В сентябре текущего года Юрий Смирнов был избран депутатом Государственной Думы и по действующему законодательству не мог далее исполнять полномочия руководителя общественного органа.

В ходе открытого голосования единогласным решением членов Общественной палаты Ивановской области её новым председателем избрана **Марина Дмитриева**, ранее занимавшая пост заместителя председателя палаты. Своим голосованием члены палаты также утвердили заместителей председателя Общественной палаты, ими стали **Борис Поляков** и **Марина Римская.**

Комментируя избрание нового председателя Общественной палаты, Павел Коньков охарактеризовал Марину Дмитриеву как "достойного преемника, системного человека, стиль руководства которого внесет позитивные моменты в работу общественного органа". Глава региона пожелал Марине Дмитриевой "правильных и мудрых решений".

ГОДОВОЙ ПЛАН ПО ЛЕСОВОССТАНОВЛЕНИЮ ПЕРЕВЫПОЛНЕН

Более четырех тысяч гектар молодого леса посажено в Ивановской области в текущем году. Информацию 27 октября озвучили в региональном комитете по лесному хозяйству.

Как пояснили в ведомстве, способ лесовосстановления определяется в зависимости от имеющегося на участках подроста, возобновляемой породы и лесорастительных условий. Искусственные лесовосстановительные мероприятия проводятся на сплошных вырубках, а на местах горений проводится естественное оздоровление леса. Отметим также, что для получения посадочного материала засеяны семена хвойных растений в питомниках на площади 3,7 гектаров.

"На сегодняшний день план оздоровления леса выполнен на 102%. В этом году посадка саженцев закончена, идет подготовка почвы к высадке молодого леса в следующем году", - подчеркнул заместитель председателя правительства Ивановской области **Сергей Зобнин.**

Председатель регионального комитета по лесному хозяйству Михаил Яковлев рассказал, что большая часть лесов области находится в аренде. *"Арендаторы в этом году серьезно отнеслись к восстановлению лесов, они показали результат более четырех тысяч гектаров - это искусственное и естественное лесовосстановление, что составляет 93% от плана на текущий год. Кроме того, в оздоровлении лесов принимали участие сотрудники профильного комитета и лесничеств региона",* - добавил **Михаил Яковлев.**

ПАМЯТНЫЕ ДАТЫ

В Родниковском районе вспомнили несправедливо осужденных

В канун Дня памяти жертв политических репрессий в Родниковском районе прошел памятный митинг.

30 октября - это День памяти о миллионах искалеченных судьбах, о людях, расстрелянных без суда и без следствия, о людях, отправленных в лагеря и ссылки.

К сожалению, эти мрачные события не обошли стороной родниковцев. Уже много лет ведутся работы по восстановлению справедливости по отношению к нашим репрессированным землякам. По статистическим данным на октябрь 2016 года был реабилитирован 41 человек, все они достигли пенсионного возраста, из них 34 получают единовременные денежные выплаты, 6 человек имеют первую и вторую группы инвалидности. Имеют звание ветеран труда - 21 человек, двоим присвоено звание "Ветеран труда Ивановской области", десять человек - труженики тыла. В течение 2016 года им выплачивалась государственная социальная помощь.

В канун памятной даты жители района собрались на городском кладбище у памятного знака Жертвам массовых политических репрессий, чтобы вспомнить всех, кого захлестнула "волна народного горя". Как дань памяти о тех, кто был беззаконно осужден и беспричинно расстрелян, была объявлена минута молчания. К памятнику были возложены венки и цветы.

Вероника СМИРНОВА

Я люблю тебя, Россия!

(Начало на 1 стр.)

Вадим Чунаев, ветеран Вооружённых сил, участник ликвидации аварии на Чернобыльской АЭС: *"Мне кажется, самые главные наши исторические события и достижения - это Победа над фашистской Германией в Великой Отечественной войне и полёт в космос Юрия Гагарина. Мы спасли мир от гитлеровской чумы и от истребления. Сумели достичь таких высот в науке, что открыли для человечества новую, космическую эру. Кроме того, мы можем по праву гордиться нашим искусством: литературой, музыкой, живописью, балетом и т.д. Наша страна дала миру великую культуру".*

Ольга Серова, директор Сосновской средней школы им. Михаила Бредова: " *Мне кажется, одним из самых значимых событий нашей истории стало Крещение Руси. Оно определило путь нашего дальнейшего развития, повлияло на наш национальный характер и укрепило перед лицом великих бедствий, которые пережила наша страна. Огромное число русских святых, мучеников за веру, новомучеников предстоят сейчас перед Господом и молятся за нас и, может быть, благодаря этим удивительным людям Россия сохранилась. Также, я думаю, в истории нашей страны надо отметить две Отечественные войны - 1812 и 1941 - 45 года. В них наиболее явно проявилась и мощь русского оружия, и сила нашего духа".*

Игорь Пожарский, заместитель директора Родниковского политехнического колледжа: *"Я бы отметил наши успехи в науке и технике, особенно - выход первого человека в космос, освоение околоземного пространства. Россия дала миру множество великих учёных, изобретателей. Мы создали систему воспитания и образования, которой можно гордиться".*

Юрий Чалый, пенсионер: " *Мне хотелось бы помянуть добрым словом так называемый застой. Было в нём и хорошее, и плохое, но всё же больше хорошего. К примеру, промышленность и сельское хозяйство находились на таком уровне развития, что нам сейчас до него подниматься и подниматься. Мы до сих пор пользуемся тем, что создано в "застойные" времена. Считаю также важным историческим событием победу Октябрьской революции - 7 ноября для меня и сейчас праздник".*

Сколько людей, столько и мнений, но все наши земляки-участники опроса, несомненно, болеют душой за Россию, гордятся ею и хотят, чтобы она и дальше сохраняла свою самобытность и развивалась.

А теперь слово юному поколению - школьнице **Насте Низовой.** Её мы попросили рассказать читателям о смысле и духе праздника сегодняшней, новой России.

"4 ноября в нашей стране отмечается государственный праздник - День народного единства. История этого праздника уходит корнями в далекое прошлое, в тот период истории нашей страны, который называется Смутное время. Вывести страну из кризиса, освободить от интервентов в начале 17 века помогло Народное ополчение, собранное в Нижнем Новгороде земским старостой Кузьмой Мининым и князем Дмитрием Пожарским. Осознавая всю опасность, которая нависла над страной, они смогли объединить и поднять на борьбу с врагом разные слои населения - от простых крестьян до высшего дворянства и казаков. 4 ноября 1612 года ополчение сумело взять штурмом Китай-город и изгнать поляков из Москвы. Это было самым ярким примером силы нашего многонационального народа, его единства. И возведя этот день - 4 ноября - в разряд государственных праздников, современная Россия еще раз показывает, что помнит и чтит свою историю и отдает дань героям своей земли".

А теперь - слово поэту из села Сосновец **Александру Ефремову.** Накануне праздника в одной из ивановских типографий вышел очередной сборник его стихов, а в нём - самая настоящая ода России. Предлагаем её в сокращении вашему вниманию.

Моя Россия

Люблю тебя, моя Россия,
Как сын с рожденья любит мать,
Твоё могущество и силу,
Всю красоту твою и стать.
Ты велика и необъятна,
Во всех нарядах хороша.
И только русскому понятна
Твоя широкая душа.
Люблю твои леса и реки,
Полярный снег, величье гор.
И расцветает век от века
Полей, лугов, степей простор.
Ты всех вскормила и согрела,
Закрыла всех своим крылом,
Когда летели вражьи стрелы,
Народ собрав в единый дом.
Народы севера и юга,
Таёжный житель и степной -
Мы стали братьями друг другу,
Одной великою страной.
Твои рубином звезды блещут,
Трёхцветный флаг у нас един.
Пусть враг боится и трепещет -
Такой народ непобедим!

Подготовила Ольга СТУПИНА

ВСЕРОССИЙСКИЙ КОНКУРС

Что я знаю о войне?

Так называется стихотворение, которое написал ученик Центральной городской школы Артем Козлов к 70-летнему юбилею Великой Победы.

ЧТО Я ЗНАЮ О ВОЙНЕ?

Залпы орудий, небо в огне,
Домов обгоревших пустые глазницы,
Слезы детей и серые лица.
Танки горящие, крики "Ура!"
Атаки противника в ночь до утра,
Рваные раны от грозных гранат -
Все испытало сердце солдат.
Боль матерей от погибших сынов,
Холод и ужас пустых городов,
Жалкие крошки серого хлеба,
Опилки древесные, остатки обеда -
Такого не встретишь больше нигде.
Вот, что я знаю об этой войне.

Эти строки сначала участвовали в местном конкурсе "Будем помнить", проводимом Публичной библиотекой, где Артём стал финалистом. Затем стихотворение отправилось на второй ежегодный Всероссийский конкурс "Герои Великой Победы - 2016". Всего жюри оценивало 5341 работу, из которых только 76 стали победителями. В их число попало и стихотворение Артема (номинация "Проба пера (Детское творчество)".

Тема Великой Отечественной войны близка семье мальчика: прабабушка и прадед Артема были участниками боевых действий. Вот что он о них знает: *"В нашей семье в Войне приняла участие моя прабабушка - Тамара Ивановна Колосова. Перед тем, как идти на фронт добровольцем, она работала на комбинате, выдавала хлебные карточки. На войне она была прожектористом, помогала зенитчикам уничтожать врага. В Москве у нее остались боевые подруги, с которыми она долгое время вела переписку. Про моего прадеда - Михаила Александровича Колосова - известно совсем немного. Он прожил всего 43 года. Служил старшим радиотелеграфистом в зенитно-артиллерийском полку".*

Так своими стихами и победой в конкурсе Артем поблагодарил родных и всех воевавших за возможность жить под мирным небом.

К слову, с 5 октября всероссийский конкурс стартовал в третий раз. Заявки на участие и произведения уже принимаются. Подробности - на сайте http://героивеликойпобеды.рф.

Саша САНЬКО

В ОБЩЕСТВЕННОМ СОВЕТЕ

Живой диалог о медицине и сельском хозяйстве

28 октября состоялось заседание районного общественного Совета под руководством общественного Советника Губернатора Ивановской области, председателя Совета Почетных граждан Родниковского района Нины Васильевны БЕЛЬЦЕВОЙ. В работе заседания приняли участие и.о. главы Родниковского района Светлана СОФРОНОВА, председатель районного Совета депутатов Галина СМИРНОВА, замглавы по соцполитике Людмила КОМЛЕВА.

В канун Дня автомобильного транспорта Светлана Софронова вручила почетную грамоту главы районной администрации руководителю родниковского автотранспортного предприятия **Алексею ВОРОНИНУ** и благодарность главы районной администрации индивидуальному предпринимателю, осуществляющему пассажирские перевозки, **Анатолию СЕЛЕЗНЕВУ.**

Члены общественного совета обсудили вопросы, связанные с организацией медицинской помощи населению и ознакомились с итогами работы агропромышленного комплекса за 9 месяцев текущего года.

О работе родниковского здравоохранения присутствующим рассказали главный врач центральной районной больницы **Марина ПОНОМАРЕВА** и ее заместитель по поликлинической работе **Ольга ОРГИЙСКАЯ**. Речь шла о повышении доступности амбулаторно-поликлинической помощи и об организации медпомощи жителям села. О том, как оценивают качество медицинского обслуживания в лечебных учреждениях района простые жители, сообщила Председатель комиссии общественного совета по социальным вопросам **Людмила ГОРЯЧЕВА**. Она объяснила, каким образом проходила оценка, кто в ней принимал участие и каковы итоги соцопроса среди родниковцев. *"Во многих анкетах, люди писали, что довольны новой поликлиникой,* - сказала Людмила Григорьевна. - *Там приятно находиться. И даже обслуживание стало лучше".* Однако были и нарекания. Например, на то, что недостаточно талончиков к узким специалистам, долго приходится ждать своей очереди у кабинета хирурга. Бывают случаи, когда врачи некорректно разговаривают с пациентами. *"Хочу сказать, что мы неравнодушно относимся к негативным моментам в нашей работе, объективно их анализируем и стараемся исправить",* - сказала Ольга Оргийская.

Что же касается сельских медучреждений, то из-за недостатка финансирования часто страдает материально-техническая база. Многие учреждения нуждаются в косметическом, а некоторые, в капитальном ремонте. Однако, люди, работающие в сельской медицине, в большинстве своем полностью отдаются профессии. Они душой болеют за каждого пациента и пристально следят за их здоровьем. *"Так может и население поможет своему доктору. Например, благоустроить территорию у ФАПа: цветник разбить, траву обкосить",* - предложила Нина Васильевна Бельцева, обсуждая проблемы сельской медицины.

Затем члены общественного совета перешли к обсуждению темы работы агропромышленного комплекса Родниковского района. Они посмотрели фильм, подготовленный журналистами родниковского телевидения, и заслушали доклад заместителя главы по сельскому хозяйству **Алексея ПИТЕВА.** Присутствующие высоко оценили работу местных аграриев.

Алена КУЛИКОВА

4 ноября - День народного единства

Уважаемые жители Родниковского района!

4 ноября - дата, которая важна для всех ныне живущих россиян, как пример героического сплочения предков перед угрозой распада страны. Этот день символизирует единение многонационального российского народа, напоминает о том, что мы - жители великой страны, народ с общей исторической судьбой и общим будущим.

День народного единства отражает главные нравственные ценности любого россиянина - патриотизм, сплоченность, стремление к добру и справедливости. Этот день призван напомнить нам о том, что такое любовь к Отечеству, помощь ближнему и взаимовыручка.

Сегодня мы искренне поздравляем всех жителей района с Днем народного единства! Пусть сплоченность, общенациональное согласие обеспечат мир и спокойствие, будут залогом динамичного развития и процветания района, области и всего нашего государства.

Желаем всем в этот светлый, наполненный глубоким смыслом день, жизненного оптимизма, уверенности в своих силах и возможностях, семейного благополучия, большого счастья, добра и мира!

Светлана СОФРОНОВА,
и.о главы Родниковского района.
Галина СМИРНОВА,
председатель районного Совета депутатов.

КОНКУРС СОСТОИТСЯ!

Объявляется конкурс по отбору кандидатов в Молодежное правительство Родниковского муниципального района и Молодежное Собрание при Совете муниципального образования «Родниковский муниципальный район» седьмого состава.

Для заполнения заявления и резюме гражданам от 14 до 30 лет необходимо обратиться в отдел по делам молодежи и спорту по адресу: ул.Советская, 10, каб.13.

Конкурс состоится 23 ноября 2016 года в 15.00 в зале заседаний районного Совета по адресу: ул.Советская, 6.

Подробности об участии в конкурсе - на сайте www.rodniki-37.ru

УВАЖАЕМЫЕ РОДНИКОВЦЫ!

Каждый вторник с 9.00 до 12.00 общественный советник губернатора Ивановской области **Нина Васильевна БЕЛЬЦЕВА** проводит прием граждан по адресу: ул. Советская, д.10, каб. 13 (2 этаж).

4 НОЯБРЯ

Ограничение движения автотранспорта с 11.00 до 11.15 час. от здания районной администрации до перекрестка ул.-Техническая-ул.Любимова - ул. Советская для прохождения Праздничной колонны от площади им.Ленина до площади у "Индустриального парка "Родники".

УДМУРТСКАЯ КУХНЯ

Губинча, или жареные грибы с перловкой

Андрей: *"Нынче грибов в лесу было множество. Многие готовят их разными способами. Предлагаю попробовать блюдо удмуртской кухни".*

Ингредиенты: 1 кг грибов, 20 г сливочного масла, репчатый лук - 2 средних луковицы, 100 г перловой крупы.

Приготовление.

Свежие грибы, лучше всего белые, и лук порезать, обжарить на сливочном масле. Перловую крупу сварить, смешать с грибами и запекать в духовке до готовности.

ЕВРЕЙСКАЯ КУХНЯ

Легкий салат с сыром и яблоком

Николай Яковлевич: *"Еврейские салаты хороши тем, что большинство из них состоят всего из нескольких легкодоступных ингредиентов. Еврейские салаты с сыром очень вкусны и просты в приготовлении. Попробуйте".*

Ингредиенты: 3 кислых яблока, 50 г сыра, 4 столовых ложки грецких орехов, 3 столовых ложки майонеза, 1 столовая ложка белого сухого вина, немного петрушки и укропа.

Приготовление.

Яблоки натереть на крупной терке, сыр нарезать кубиками, орехи измельчить. Все ингредиенты смешать, к ним добавить порубленную зелень. Заправить майонезом и вином.

ГРЕЧЕСКАЯ КУХНЯ

В сырном покрывале

Никита: *"Рыбка получается нежная, с сырной корочкой. А какой запах...".*

Ингредиенты: 700 г рыбного филе, 3 помидора, 300 г тертого сыра, 2 зубчика чеснока, 250 г майонеза, сок половины лимона, измельченная зелень (зеленый лук, укроп, петрушка, базилик)

Приготовление.

Рыбное филе разделить на порционные куски и сбрызнуть лимонным соком. Филе по желанию предварительно натереть солью. Майонез смешать с зеленью, мелко нарезанными помидорами, измельченным чесноком и 150 г тертого сыра. Обмазать рыбу полученной смесью и выложить на смазанный маслом противень. Сверху посыпать оставшимся сыром и запекать в духовке 30 минут при температуре 180 градусов.

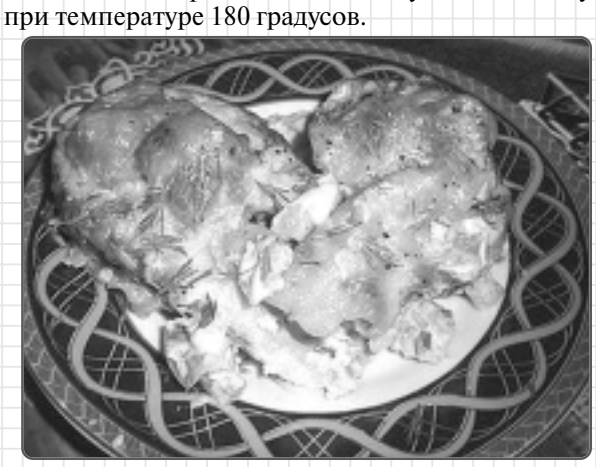

БЕЗ ОБЕДА НЕ КРАСНА БЕСЕДА

Россия - одно из самых многонациональных государств мира. Кроме русских, которых почти 80%, ее населяют татары, украинцы, башкиры, чуваши, армяне, белорусы, мордва, казахи, удмурты и многие другие. На территории государства проживают немцы, греки, поляки, литовцы, китайцы, корейцы, арабы. Тысячные доли процентов отводятся таким национальностям, как персы, венгры, румыны, чехи, испанцы, французы.

Исторические события, географическое положение, культура, традиции, национальные особенности и религиозные верования оказали большое влияние на кухни народов мира.

4 ноября страна отметит День народного единства. На кулинарной странице мы решили объединить национальные кулинарные рецепты. Готовьте, радуйте родных и друзей.

БЕЛОРУССКАЯ КУХНЯ

Драники с ветчиной, сыром и зеленью

Светлана: *"Решила попробовать драники. Приготовила. Очень вкусно!!!*

Ингредиенты: картофель - 6 шт., луковица - 1 шт., ветчина / любые колбасные изделия - 200 г, сыр твёрдый - 200 г, яйца - 2 шт., укроп, мука - 4 ст.л., соль, перец, масло растительное

Приготовление.

Лук, ветчину, картофель и сыр натереть на крупной тёрке. Добавить яйца, муку, измельчённый укроп. Посолить. Поперчить. Хорошо перемешать. Выложить массу на сковороду с помощью ложки, придавая ей форму лепёшки. Обжарить с двух сторон до золотистой корочки. Приятного аппетита!

АРМЯНСКАЯ КУХНЯ

Авитаминоз сдастся без боя

Ольга Ивановна: "*Создать летнее настроение поможет национальное армянское блюдо, которое готовят жизнерадостные, никогда не унывающие армяне. Яркая курага, сладкий изюм, сочный чернослив - авитаминоз вынужден будет сдаться без боя. Дополнительный бонус - армянский сладкий плов можно есть в дни Великого поста".*

Ингредиенты:

1 стакан круглого риса
по 1/3 стакана кураги, изюма и чернослива
1/2 стакана растительного масла
2 пласта тонкого лаваша
зира, перец, барбарис - по вкусу.

Приготовление.

Рис отварить до полуготовности в подсоленной воде, промыть. Сухофрукты сполоснуть, просушить, слегка обжарить. Добавить воды, тушить 15 минут. На дно казана или глубокой сковородки налить растительное масло, выложить порванный крупными кусками тонкий армянский лаваш. Перемешать рис и половину сухофруктов, выложить на лаваш. Добавить приправы. Сверху полить маслом, накрыть крышкой. Томить на медленном огне до готовности риса (около получаса). Выложить по краям большого блюда куски поджаренного лаваша, в центр - плов. Украсить кушанье оставшимися сухофруктами.

ПРИБАЛТИЙСКАЯ КУХНЯ

Кибинай

Елизавета: *"Мое любимое блюдо - кибинай. Это пирожки из слоеного теста, плотно набитые мясом. Считается блюдом литовской кухни. Оно прочно заняло свое место на нашем праздничном столе. Всем друзьям и знакомым нравится. Очень вкусно их кушать с супом".*

Ингредиенты:

1 кг муки
0,5 л кефира
250 г маргарина для выпечки
3 яйца
1 кг фарша

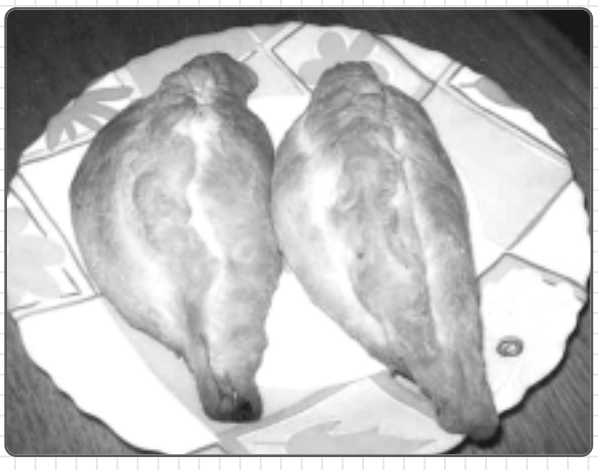

Приготовление.

В просеянную муку на терке натереть маргарин. Затем добавить туда же кефир и яйца. Замесить тесто и поставить в холодильник на часик. В это время заправить фарш специями по вкусу, чесноком и мелко нарезанным луком.

Затем достать тесто и отщипать от него небольшие колобочки, из которых раскатать лепешки. На лепешку положить фарш (можно и любую другую начинку, но это уже будет не кибинай). Затем поднять края и защипать их сверху в виде гребешка. Пока лепим кибинай, духовку разогреть до 180 градусов. Поместить кибинай в духовку на 25-30 минут. И вот они - с корочкой, ароматные, вкусные просятся на зубок гостям.

ВАЖНО

Массовая рассылка налоговых уведомлений продолжается

Почему не пришло налоговое уведомление и когда платить имущественные налоги? Кто устанавливает кадастровую стоимость и как исчисляется земельный налог? Какова ставка транспортного налога? Эти и многие другие вопросы волнуют налогоплательщиков в преддверии кампании по уплате налогов.

Ответы на эти вопросы дала нашей газете начальник Межрайонной ИФНС России №1 по Ивановской области Людмила БАРАНОВА.

- До какого срока надо заплатить имущественные налоги?

- В настоящий момент в адрес налогоплательщиков производится рассылка налоговых уведомлений. Работа по направлению налоговых уведомлений через отделения почтовой связи будет завершена до конца октября текущего года.

Впервые налоговые уведомления будут сводными. Каждый налогоплательщик получит одно налоговое уведомление, в котором будет отражена информация по всем принадлежащим ему объектам налогообложения на территории Российской Федерации, независимо от места нахождения объектов налогообложения.

Обращаем внимание, что для пользователей "Личного кабинета налогоплательщика для физических лиц" с 2016 года предусмотрены новшества. Владельцы "личных кабинетов" получат налоговые уведомления в электронной форме без дублирования на бумажном носителе.

В тоже время, гражданам, у которых общая сумма налогов, исчисленных налоговым органом, составляет менее 100 рублей, налоговое уведомление не направляется налогоплательщику. Уведомление с суммой налога менее 100 руб. будет направлено в том году, по истечении которого утрачивается возможность направления налогового уведомления (три предшествующих года).

Рассчитать примерную сумму имущественных налогов можно на сайте ФНС России www.nalog.ru:

- электронный сервис "Калькулятор транспортного налога физических лиц" позволяет определить размер транспортного налога,

- узнать величину земельного и налога на имущество помогает сервис "Калькулятор земельного налога и налога на имущество физических лиц, исчисляемых исходя из кадастровой стоимости" при условии, если известен кадастровый номер объекта недвижимости.

В этом году для физических лиц установлен единый срок уплаты имущественных налогов за 2015 год (земельного, транспортного и налога на имущество) - не позднее 1-го декабря 2016 года. Заплатить налоги можно, не дожидаясь налогового уведомления. Сформировать платежный документ на уплату налога в банке или совершить ее в режиме реального времени по безналичному расчету возможно, благодаря электронному сервису "Уплата налогов физических лиц" в разделе "Заплати налоги" на сайте ФНС России.

- Впервые будем платить налог на имущество по-новому, что же изменилось в его расчете?

- В соответствии с нормами главы 32 Налогового кодекса Российской Федерации с 01.01.2015 введен новый порядок исчисления налога на имущество физических лиц исходя из кадастровой стоимости, указанный порядок определения налоговой базы так же установлен нормативными правовыми актами представительных органов муниципальных образований.

При определении налоговой базы по жилым домам, квартирам и комнатам, а также жилым строениям на земельных участках, предоставленных для ведения личного подсобного, дачного хозяйства, огородничества, садоводства или индивидуального жилищного строительства применяются так называемые "налоговые вычеты". Причем вычеты применяются ко всем жилым объектам, которые есть у налогоплательщика в собственности. Для жилых домов и жилых строений на земельных участках, предоставленных для ведения личного подсобного, дачного хозяйства, огородничества, садоводства, индивидуального жилищного строительства применяется вычет в размере кадастровой стоимости 50 кв.м, для квартир вычет составляет кадастровую стоимость 20 кв.м., для комнат - кадастровую стоимость 10 кв.м. Например, если у налогоплательщика есть в собственности три квартиры, комната, два жилых дома, то вычет будет предоставлен в отношении каждой из трех квартир, комнаты и каждого из домов. Вычет применяется ко всей кадастровой стоимости объекта недвижимости независимо от количества собственников. Например, если на квартиру площадью 60 кв.м. зарегистрировано два права собственности по ? доли, то вычет будет предоставлен в размере кадастровой стоимости 20 кв.м. данной квартиры. То есть, в данном случае фактически каждый собственник будет освобожден от уплаты налога с 10 кв.м. квартиры. Налоговым органом при исчислении налога на имущество физических лиц вычет применяется автоматически и каких-либо заявлений от налогоплательщика не требуется. Именно поэтому в налоговом уведомлении за 2015 год у многих налогоплательщиков отсутствует сумма исчисленного налога на имущество физических лиц за жилой дом (площадь которого не превышает 50 кв.м.). В течение первых четырех лет действия нового порядка налог исчисляется с учетом понижающих коэффициентов (в первый год - 0,2, во второй - 0,4, в третий - 0,6, в четвертый - 0,8).

Продолжение следует.

По всем вопросам, связанным с оплатой налогов, рекомендуем обращаться в Единый контакт-центр ФНС России по бесплатному номеру 8-800-222-2222.

ВНИМАНИЮ НАСЕЛЕНИЯ!

С 01.01.2017г. ООО "Индустриальный парк "Родники" становится гарантированным поставщиком холодной воды и стоков. С целью устранения больших потерь в системе водоснабжения Индустриальный парк с 1 ноября по 31 декабря 2016 года объявляет "амнистию" по регистрации незаконных врезок в водопровод и канализацию. В этот период все потребители, как физические, так и юридические лица города, без штрафов смогут узаконить свою врезку, обратившись в ООО "Индустриальный парк "Родники" контактный телефон: 2-53-42. Опломбирование приборов учета воды будет также производиться бесплатно. После окончания "амнистии" будет производиться выявление незаконных врезок. Всех, кто не зарегистрировал подключение, будут ждать серьезные штрафы, согласно законодательства РФ.

Кроме того, ООО "Индустриальный парк "Родники" призывает добросовестных пользователей сетей водопровода сообщать об известных фактах незаконных врезок по телефону: **2-53-42.** Незаконные врезки ставят под угрозу стабильное предоставление услуг добросовестным потребителям.

ИЗГОТОВЛЕНИЕ
- металлических гаражей
- теплиц из поликарбоната
- беседок

ПРОИЗВОДСТВО
- металлочерепица "Каскад"
- профнастил Н-16, С-21 для крыш и стен
- фигурные заборы

ПРОДАЖА
- металлопроката
- поликарбоната
- пиломатериалов

ПРОФНАСТИЛ
В БОЛЬШОМ АССОРТИМЕНТЕ
от производителя г. Вичуга, дер. Кирикино
8(49354) 3-68-38, 9-44-72
89508884858
89508884868
89203412373

Куплю стеклянные четверти - 150 р. за 1 шт. Высокие стеклянные бутыли, старинные бутылки из под вина с надписями и гербами. Угольные самовары, иконы в любом состоянии даже требующие большой реставрации, рукописные и старопечатные церковные книги, фарфоровые статуэтки, старинные медали и знаки, а также многие другие предметы старины. Тел. 89611184002.

НЕВРОЛОГ (взрослый, детский).
МАНУАЛЬНЫЙ ТЕРАПЕВТ.
Зайцев Дмитрий Владимирович.
Постоянный прием в Родниках
в профилактории "Орбита".

Лечение: **головокружение, неустойчивость при ходьбе, ощущение "шума" в ушах, головные боли, снижение памяти, боли в спине, шее, чувство онемения в руках, ногах, плохой сон, чувство тревоги, раздражительность, потери сознания.**

Оздоровительная гимнастика при остеохондрозе, грыжах межпозвонковых дисков, сколиозе. Все виды массажа.

Прием по предварительной записи.
Тел. 89066182106.

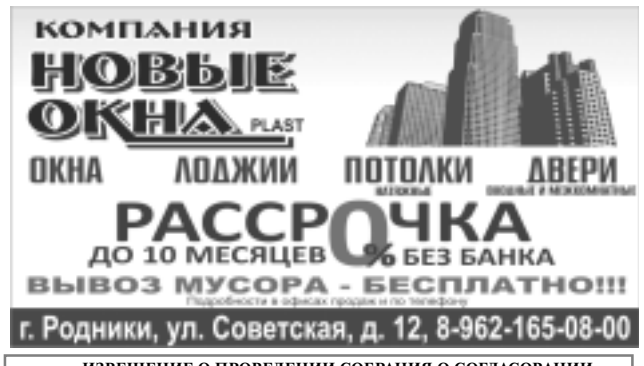

ИЗВЕЩЕНИЕ О ПРОВЕДЕНИИ СОБРАНИЯ О СОГЛАСОВАНИИ МЕСТОПОЛОЖЕНИЯ ГРАНИЦЫ ЗЕМЕЛЬНОГО УЧАСТКА

Кадастровым инженером В.А. Васильевым, квалификационный аттестат №37-11-25 (ООО "Альтаир", г. Родники, ул. Советская, 10а, 8-49336-22459, altairgeo@yandex.ru) в отношении земельного участка с кадастровым номером 37:15:041013:169, расположенного по адресу Ивановская область, Родниковский район, с. Болотново, ул. Солнечная, 11, выполняются кадастровые работы по уточнению границ.

Заказчиком работ является Мозолина Марина Аркадьевна; с. Болотново, ул. Солнечная, 11; 8-909-907-50-50.

Собрание заинтересованных лиц по поводу согласования местоположения границ состоится в помещении ООО "Альтаир" 05.12.2016 в 9.00. Ознакомится с проектом межевого плана, представить возражения и требования о согласовании местоположения границ на местности можно в ООО "Альтаир" с 03.11.2016 по 04.12.2016.

Смежные земельные участки, с правообладателями которых требуется согласование местоположения границ: 37:15:041013:63 (с. Болотново), 37:15:041013:79 (с. Болотново, ул. Солнечная, 24)

Для согласования местоположения границы при себе необходимо иметь документ, удостоверяющий личность, и документы о правах на земельный участок.

ИЗВЕЩЕНИЕ О ПРОВЕДЕНИИ СОБРАНИЯ О СОГЛАСОВАНИИ МЕСТОПОЛОЖЕНИЯ ГРАНИЦ ЗЕМЕЛЬНОГО УЧАСТКА

Кадастровым инженером Полшковым Иваном Викторовичем, Ивановская область, г. Родники, ул. Советская, д. 10а, 8-49336-22459, altairgeo@yandex.ru, квалификационный аттестат № 37-11-23 в отношении земельного участка с кадастровым № 37:15:021111:37, расположенного Ивановская область, Родниковский район, д. Тезинка, ул. Новинская, д. 34, выполняются кадастровые работы по уточнению местоположения границ и площади земельного участка.

Заказчиком кадастровых работ является Булкин Вячеслав Леонидович, Ивановская область, г. Иваново, ул. 3-я Лагерная, д. 55, кв. 32, 89158489730.

Собрание заинтересованных лиц по поводу согласования местоположения границ состоится по адресу: Ивановская область, г. Родники, ул. Совет-ская, д. 10а (офис ООО "Альтаир") "5" декабря 2016 г. в 9 часов 00 минут.

С проектом межевого плана земельного участка можно ознакомиться по адресу: Ивановская область, г. Родники, ул. Советская, д. 10а.

Обоснованные возражения относительно местоположения границ, содержащихся в проекте межевого плана и требования о проведении согласо-вания местоположения границ земельных участков на местности, принимаются с "2" ноября 2016 г. по "4" декабря 2016 г. по адресу: Ивановская область, г. Родники, ул. Советская, д. 10а.

Смежные земельные участки, с правообладателями которых требуется согласовать местоположение границ: К№ 37:15:021111:32, Ивановская область, Родниковский район, д. Тезинка, К№ 37:15:021111:60, Ивановская область, Родниковский район, д. Тезинка, ул. Новинская, д. 32.

При проведении согласования местоположения границ при себе необходимо иметь документ, удостоверяющий личность, а также документы, подтверждающие права на соответствующий на земельный участок.

ИЗВЕЩЕНИЕ О ПРОВЕДЕНИИ СОБРАНИЯ
о согласовании местоположения границ земельных участков
кадастровым инженером Стрельцовой Ириной Николаевной
№ квалификационного аттестата 37-10-30, почтовый адрес:
155900 г. Шуя ул.4 Фрунзе д.1А, тел. +7960-512-50-14, +7-915-829-07-39
e-mail: lisenok_str@inbox.ru

В отношении земельного участка с кадастровым номером 37:15:010218:16, расположенного по адресу: Ивановская обл, г. Родники, пр. Победы, д. 6 выполняются кадастровые работы по уточнению местоположения границ земельного участка. Заказчиком кадастровых работ является Чушкина Ольга Константиновна, проживающая: Ивановская область, г. Родники, пр. Победы, д. 6, телефон: 8-920-370-48-36. Смежные земельные участки, с правообладателями которых требуется согласовать местоположение границ: Ивановская обл., г. Родники, пр. Победы, д. 5 с кадастровым номером 37:15:010218:15.

В отношении земельного участка с кадастровым номером 37:15:011319:14, расположенного по адресу: Ивановская обл, г. Родники, ул. Фрунзе, д. 49 выполняются кадастровые работы по уточнению местоположения границ земельного участка. Заказчиком кадастровых работ является Сидорова Ольга Николаевна, проживающая: Ивановская область, г. Родники, ул. Фрунзе, д. 49, телефон: 8-920-372-13-77. Смежные земельные участки, с правообладателями которых требуется согласовать местоположение границ: Ивановская обл., г. Родники, ул. Дзержинского, д. 32 с кадастровым номером 37:15:011319:5.

Собрание заинтересованных лиц по поводу согласования местоположения границ состоится по адресу: Ивановская область, г. Шуя, ул. Ленина, д. 19Б "5" декабря 2016 г. в 10 часов 00 мин.

С проектом межевого плана земельного участка можно ознакомиться по адресу: Ивановская область, г. Шуя, ул. Ленина, д. 19Б. Обоснованные возражения относительно местоположения границ, содержащихся в проектах межевых планов, и требования о проведении согласования местоположения границ земельных участков на местности принимаются в течение тридцати дней с момента опубликования настоящего извещения по адресу: 155900, Ивановская область, г. Шуя, ул. Ленина, д. 19Б. При проведении согласования местоположения границ при себе необходимо иметь документ, удостоверяющий личность, а также документы, подтверждающие права на соответствующий земельный участок.

П А М Я Т Н И К И

БОЛЬШОЙ ВЫБОР *РУЧНАЯ РАБОТА*

Ограды, кресты, столики, лавочки.

Хранение, гарантия, скидки, рассрочка платежа, благоустройство мест захоронения.

Мы вам предлагаем соотношение низкой цены и высокого качества.

Тел. 8-960-502-44-22 ул. ВОЛКОВСКАЯ д. 6А (между 7 и 8 домами мкр. Шагова).

ПРОДАМ

ПИЛОМАТЕРИАЛ
брус,любое сечение, доска, дюймовка.
Доставка.
Тел. 89092488625.

ДОСКА, БРУС, ДРОВА.
Тел. 89065151582, 89109892937.

Доску заборную с доставкой. Тел. 89092488625.

Дрова берёзовые колотые с док. для субсидии. Тел. 89158200066.

Цифровое спутниковое телевидение от офиц. дилера.Установка, ремонт, гарантия, низкие цены. Тел. 89038798833, 89206745000.
Доверяйте профессионалам!

Комбикорм, отруби, зерно. Доставка бесплатно - четверг, воскресенье. Тел. 89806899497, 89051097181.

СВЕЖЕЕ СЕНО, СОЛОМУ В РУЛОНАХ С ДОСТАВКОЙ 1000 руб. КАРТОФЕЛЬ.
Тел. 89038886910, 89203415033.

1/2 магазина пл. Ленина, 3. Тел. 89605036860.

1-комн. кв-ру без посред., торг. Тел. 89612458313.

1-комн. кв-ру в п. Постнинский, кирп., 1 эт., 24 кв. м., балкон 3 кв. м., нов. газ., газ. колонка, вод-д. Тел. 89290888102.

1-комн. кв-ру 32,4 кв. м. ул. Рябикова. Цена договорная, без посредников. Тел. 89158130405.

2-комн. кв-ру все удобства, газ. отопл., на Вичугском проезде. Тел. 89605028680.

2-комн. кв-ру мкр. 60 лет Октября, д. 2, 2 этаж, окна ПВХ, состояние нормальное, ц. 700 т. р. Тел. 89050591371.

Или сдам 2-комн. кв-ру в мкр. Машиностроитель. Тел. 89038792955.

2-комн. кв-ру мкр. Гагарина, 7, 4 эт., 42 кв. м., окна ПВХ, балкон застекл. Недорого. Тел. 2-51-21.

3-комн. кв-ру 2 эт. мкр. Машиностроитель. Тел. 89186876718.

3-комн. кв-ру или обмен. на 1-комн. без посредн. с допл. Тел. 89158134036.

3-комн. кв-ру мкр. Маш-ль, д. 4, фото на эл. почту. Тел. 89031375728.

М/с 30 кв. м., 4 эт. на 60 лет Октября. Тел. 89621599268.

Крепкий шл./бл. дом в р-не Слободки, баня в доме, хоз. постройки. Тел. 89109935515, 89065106717.

Дом шл./бл., г/о, зем.12 сот., 2 колодца, ул. Зеленая 1В, цена 1050 т.р., торг. Тел. 89303412321.

Дом с в/у в с. Сосновец, документы готовы. Тел. +37258811544. Сделайте дозвон, перезвоню. Елена.

Гараж жел. по ул. Станционная, освещение, погреб. Тел. 89203553250.

Зем. участок на ул. Зеленовская, 2. Обр. ул. Середская, д. 53.

2 зем. уч. объеденины, земля в собст., 2 дома (1-й под снос, 2-й недостр. кирп., 2-х эт.), 2 колодца, гараж, коробка, Ц. 550 т.р., торг. Тел. 89303412321.

Печи для бань. Винт. сваи. Тел. 89203491054.

Пиломатериалы в наличии. Доска, брус 6 м; горбыль заборн. 2 м, 3 м, доску обрезн. и необрезн. 2 м и 3 м, обрезн. доски 1 м, жерди 3 м и 6 м, столбы 3 м. деревянные 400 руб. Штакетник 1,5 м, 2 м., горбыль заборно-дров. 5 куб/м - 3 тыс. руб. с дост. Тел. 89109952064, 89109889514.

АКЦИЯ!!! Распродажа дров. Брус, брусок, обрезная доска, вагонка, европол (шпунт), штакетник, горбыль, заборная доска. Тел. 89203402591, 8(49354)2-01-84.

ДРОВА. Тел. 89612449440.

Резину зимнюю с дисками на а/м "Ока", бытовку металлич. дл. 10 м., ш. 2 м. Тел. 89051070775.

Кирпич белый б/у. Тел. 89051063061.

Дешево б/у котел чуг. 200 кв.м., холодильник, автосинг. "Шерхан", водонагреватель. Тел. 89092485541.

Новое инвалидное кресло-коляску. Тел. 89158186365.

Картофель отборный с доставкой. Тел. 89203789558.

Сено луговое рулоны. Поросята доставка. Тел. 89203753123, 89612453777.

Конский навоз в мешках с доставкой. Тел. 89303410323, 89806937208, 89051558568.

Мясо баранина. Доставка. Тел. 89644918930, Владимир.

Овец ярки роман. породы, 8 мес. Тел. 89605031213.

Двух коз дойных д. Алешково, 28, Мотовилов Виталий.

Вьетнамских поросят 2,5 мес. Недорого. Тел. 89106946730.

Высокоуд. корову голштин. породы. Цена 80т.руб. Тел. 89303455919.

КУПЛЮ

Принимаем металл дорого, г. Вичуга, самовывоз. Тел. 89158388424, 89203466707.

ЛОМ ЦВЕТНЫХ МЕТАЛЛОВ И АККУМУЛЯТОРЫ Б/У. Тел. 89038795960, 89106891541.

ЗАКУПАЕМ БЫКОВ, КОРОВ ДОРОГО.
Тел. 89209141313.

Выкуп авто-мото-водный транспорт. Можно без документов, не на ходу, после ДТП. Тел. 89203409842.

СДАМ

1-комн. кв-ру в мкр. Машинль. Тел. 89203680806, Татьяна.

1-комн. кв-ру мкр. 60 лет Октября. Тел. 89605048317.

3-комн. кв-ру в мкр. Шагова на длит. срок, недорого. Тел. 89203551244.

УСЛУГИ

РЕГИОН-ТАКСИ.
89605115046,
89290874493,
89106694924.

Такси «Надежда».
Тел. 89605029933,
круглосуточно.

Такси "ЛЮКС".
Тел. 89051573848,
2-67-57.

Такси "Попутчик".
Тел. 89303430384,
89051560478.

СВОЕ ТАКСИ.
Тел. 89011911262,
89612492969,
89621645759,
89203536882,
89158137396.

Монтаж и ремонт крыш, заборов, строений из бруса, ремонт частного сектора. Тел. 89109882264, 89605110668.

Строительство каркасных домов и сооружений, фундаменты, возведение каркаса, кровля, утепление, наружная и внутренняя отделка, помощь в закупке строительных материалов по низким ценам.
Тел. 89038882242.

Все виды строительных работ: кровельные, фундаментные, каркасные, отделочные, земельные, сварочные. Бани, срубы, колодцы. Тел. 89065151582.

Копаем колодцы, септики, чистим; траншеи, кольца. Тел. 89644907787.

НАСОСНЫЕ СТАНЦИИ Установка. Ремонт. Запчасти. Гарантия на ремонт. Тел. 89158343239, Александр.

Ремонт холодильников и авт. стир. машин. Запчасти. В наличии и на заказ. Гарантия. Тел.89051065369, 89290860669.

РЕМОНТ
Насосные станции, водонагреватели, дренажные насосы, глубинные насосы. Тел. 89158343239.

Предлагаем Вам услуги по изготовлению заборов от 600 р. п. м., навесов, козырьков разной сложности. А также подводка воды в дом,отопление, канализация. Земельные и строительные работы. Тел. 89206707649, 89158155709 Роман, viktoriay-37.ru

ПЛАСТИКОВЫЕ ОКНА В ЧАСТНЫЙ ДОМ
-заводское пр-во
-энергосберегающие стекла в подарок
-заключение договоров на дому
-гарантия
установка новых коробок, увеличение проёмов (вместо 3-х - 2 окна) замена гнилых бревен.
Ул. Трудовая,14 (за м/семейкой). Тел. 89806899497, 89051097181.

РЕЙСЫ НА МОСКВУ на рынки Люблино и Садовод с воскресенья на понедельник и со среды на четверг, а также рейсы в любую точку на микроавтобусе до 8 человек по договоренности. Тел. 89605028680.

КАМАЗ-манипулятор, самосвал 10 т.: навоз, песок, земля, перегной. Вывоз мусора, разбор ветхих построек. Тел. 89303426692.

Грузоперевозки по России и области. Мерседес груз/пассажир. до 2,5 т. Тел. 89605120959.

Грузоперевозки КАМАЗ 13 т., ЗИЛ 6 т: отсев, песок, щебень, навоз, кирпич, ПГС, гравий. Тел. 89051062556, 89050597044.

Грузоперевозки Газель-тент. Тел. 89051088603.

Грузоперевозки Газель-тент. Тел. 89605115666.

Грузоперевозки Газель, грузчики. Тел. 89051051363.

Аренда автовышки. Тел. 89038889414.

Автосервис у ДОСААФ: шиномонтаж, ремонт ходовой, выхлопной системы, сварка, замена ГРМ, заправка кондиционеров, автозапчасти на заказ. Тел. 89203463154.

Сантехника любой сложности. Отопление, канализация, водопровод. Гарантия. Качество. Тел. 89605120959, 89051057025.

Замена сантехники, водоснабжения, отопления, газ. котлов, колонок. Установка насосн. станций. Ремонт квартир, ванных. Тел. 89065147660.

ЭЛЕКТРИК. Тел. 89092464006.

Ремонт авт.стир.машин. З/ч. Гарантия. Тел. 89066190371.

Ремонт телевизоров. Тел. 89605108642, 2-13-18.

РАБОТА

Требуется бухгалтер с опытом работы.Производство, неполный рабочий день.Тел.: 89203707643.

Требуются рамщики и разнорабочие. Тел. 89109892937.

ООО "Лорес" примет на работу инженера-технолога (химика). Требования к кандидату: высшее профессиональное образование (химико-технологический университет). Опыт -работы желателен. Тел. 2-27-13, Елена Владимировна.

Требуется юрист. Тел. 89203496606.

Требуется главный бухгалтер в бюджетное учреждение. Тел. 89051063913.

Требуются продавец. Тел. 89050582769.

Требуются продавцы. Тел. 89050582769.

В магазин "Высшая Лига" требуется контролер торгового зала. Тел. 89109996275.

На предприятие требуется менеджер по реализации погонажных изделий. Оплата сдельная. Тел. 89106687806.

Родниковскому машиностроительному заводу требуются:начальник центральной заводской лаборатории (опыт работы); слесарь механосборочных работ на участок сварки и сборки металлоконструкций; контролер ОТК (опыт работы). Справки по телефону: 2-49-55, 2-50-45.

Менеджер по продажам. Тел. 89106804045, пн.-пт. с 8 до 17 ч.

Требуется помощница по дому. Выход 1 раз в неделю. Возраст от 45 лет. Тел. 89051059438.

Требуется помощница по уходу за пожилой женщиной в р-он сельхозтехники. Тел. 89065106999.

Требуются: контролер качества швейных изделий, швеи, технолог швейного производства. Тел. 89303501412.

Требуются швеи, швеи- надомницы, разнорабочие для пошива спецодежды. Тел. 89632155755.

Требуется механик швейного производства. Тел. 89303474937.

В охранную организацию требуются охранники с лицензией. Тел. 89203680710, 89038897225.

Требуются охранники с лицензией, трудоустройство по ТК РФ, соц. пакет. Тел. 8(962)1666219, 8(902)3180607, 8(49331)9-48-97.

Требуется электрик. Тел. 89065103761, пн.-пт. с 8 до 17 ч.

На работу в Москву требуются квалифицированные автослесаря с опытом работы, без вредных привычек. Зарплата от 45 до 75 т. р. Тел. 89652383660, Сергей.

РАЗНОЕ

Отлет. Горбыль. Опилки. Тел. 89066182605.

Изготовление ключей
Квартира, домофон, автомото, сигнализация. Заточка ножей, цепей для бензопил и др. режущих предметов. Адрес:ТЦ «Орхидея» 1 эт. (вход в магазин «Обувь»).

Приглашаем на работу ШВЕЙ ул. 1-я Детская, д. 48.
- Опыт работы на пошиве КПБ, одеял, подушек.
- Официальное трудоустройство (полный соцпакет).
- Достойная оплата труда.
- Доставка транспортом предприятия.

Тел. 8-960-507-50-27, 8-920-972-22-15, 8(49336)2-33-90.

приглашаем на работу вахтовым методом в московскую область в компанию по производству чая и кофе
УПАКОВЩИЦ, ГРУЗЧИКОВ
24000-30000 рублей в месяц (чистыми, без каких-либо вычетов и удержаний)
График: 30/15 или 15/15 по 11 часов, дневные и ночные смены
БЕСПЛАТНО: общежитие, питание, спецодежда, транспорт.
8-902-888-9-003 8-902-888-9-002

ПРИГЛАШАЕМ НА РАБОТУ
ШВЕЙ
в СТАБИЛЬНУЮ ИЗВЕСТНУЮ КОМПАНИЮ
ул. Советская, 20
- Пошив спецодежды для крупных компаний
- **ПОДЪЕМНЫЕ+ВЫСОКИЕ РАСЦЕНКИ**
- Опыт работы на пошиве спецодежды (индивидуальный пошив)
- Официальное трудоустройство (полный соцпакет)
- Дружелюбный коллектив
- Дневной график

Приходите к нам — вам у нас понравится!
8·961·248·35·51
(49336) 2·25·57
2·39·47

ПИСЬМО В РЕДАКЦИЮ

Выражаем искреннюю благодарность жителям с. Болотново, родным, близким, п.а. "Ритуал" в лице Харитонова Олега и его бригаде за моральную поддержку и материальную помощь в организации похорон **Балябкина Владимира Михайловича.**

Жена, дети, внучата.

Похоронное агентство
«РИТУАЛ»
КРУГЛОСУТОЧНО.
8-905-107-13-39, 8-920-357-14-84.
ПОМОЖЕМ ДОСТОЙНО ПРОВОДИТЬ ВАШИХ БЛИЗКИХ.
НАС РЕКОМЕНДУЮТ ! ОПЫТ РАБОТЫ В РИТУАЛЬНОЙ СФЕРЕ БОЛЕЕ 2-Х ЛЕТ.
КРУГЛОСУТОЧНО: перевозка умерших в морг, катафалк, автобус, бригада на вынос, санитарно-косметическая обработка тела.
БОЛЬШОЙ АССОРТИМЕНТ ТОВАРА:
гробов, венков, корзин, крестов.
Одежда для погребения.
Очное, заочное отпевание на дому и в храме.
24 ЧАСА
КОПКА МОГИЛ ПО РАЙОНУ - 3000 руб.
Перевозка из Шуи, Иванова.
ул. Любимова, 30.

Коллектив МБОУ СОШ №4 выражает соболезнование учителю начальных классов **Марычевой Ирине Дмитриевне** по поводу преждевременной смерти брата
КОРОБОВА
Михаила Дмитриевича.

Ритуальные услуги
"НЕБЕСА"
Тел. 89203477685, 89106974535, 89621577229. **24 ЧАСА**
Полный спектр товаров и услуг от эконом до VIP.
Всё высокого качества по низки ценам.
Эксклюзивный товар
(у единственных в городе).
ПРИДИ, ПОСМОТРИ, СРАВНИ
система скидок, рассрочка.
МЫ РАБОТАЕМ ДЛЯ ВАС
Бригада на вынос
Перевозка усопших в храмы.
При покупке ритуальных принадлежностей в магазине на похороны КАТАФАЛК ПРЕДОСТАВЛЯЕТСЯ БЕСПЛАТНО + ПЕРЕВОЗКА ИЗ ВИЧУГИ БЕСПЛАТНО
ул. Любимова, д.30.

Поздравляем
с 90-летием

МАЛИКОВА Вадима Алексеевича.

Мы поздравляем с юбилеем,
Пусть окружает вас любовь
И будет на душе светлее
От добрых и сердечных слов.
Благополучия желаем
На много-много лет вперед.
Пусть радость сердце наполняет,
В доме счастье пусть живет.

Дочери, сестра, племянница, зятья, внук, внучки и правнуки.

Поздравляем
с юбилеем

3 ноября 2016 года исполнится 60 лет **Сергею Николаевичу ПОТЕХИНУ.**

Желаем в жизни только счастья,
Удачи, смеха, радости, тепла!
Пусть стороной обходят все ненастья,
А рядом будут добрые друзья!
Желаем, чтоб мечты твои сбывались,
Здоровье чтоб не подводило никогда,
И, как стремительно года б твои не мчались,
Ты оставайся молодым всегда-всегда!

Жена, сыновья, снохи, внуки и внучки.

Поздравляем
с юбилеем

Дорогого **Владимира Николаевича ПОЧТАРЕВА.**

Папочка, живи сто лет
И не знай тревог и бед.
Пятьдесят пятый юбилей
Отмечай в кругу друзей.
Не горюй и не болей
И с годами не старей!
Будь веселым и живым,
Как и прежде удачливым!
Пусть желанья и мечты
Расцветают как цветы!
Наполняют сердце вновь
Радость, мир, тепло, любовь!

Дети, внучата.

Поздравляем
с днём рождения

Нашего любимого папу и дедушку **Бориса Харлампиевича КАЛИНИНА.**

С днем рожденья, милый дед!
Позабудь печаль и холод.
И неважно, сколько лет,
Если ты красив и молод,
В жизни - радость и успех,
Статен, бодр - на удивленье!
Дедушка, прими от всех наше поздравленье!

Твоя семья.

Каждую субботу с 11 до 12 часов на рынке города продажа кур-молодок рыжих, белых, пестрых, г. Шуя. Тел. 89158225870.

4 ноября с 8-30 до 8-40 с. Филисово;5 ноября с 14-25 до 14-35 с. Сосновец, с 14-45 до 15-00 с. Болотново, с 15-15 до 15-25 д. Малышево;6 ноября с 13-20 до 13-35 г. Родники состоится продажа кур-молодок рыжих, белых и пестрых, г. Иваново.
Тел. 89158407544.

10 ноября в РДК "Лидер" с 10 до 17 часов состоится тотальная

РАСПРОДАЖА КОЖАНОЙ ОБУВИ

пр-во Белоруссия-Россия

коллекция осень-зима 2016 г.

Модели мужские и женские. Цены от 1000 до 2900.

Пенсионерам скидки.

12 ноября с 10 до 11 ч. в РДК "Лидер", мкр. Шагова, 1

СЛУХОВЫЕ АППАРАТЫ

Аналоговые, цифровые, сверхмощные 5000-17000 р., внутриушные - 5500 р.**Скидка пенсионерам и при сдаче старого аппарата до 2500 руб.**
*Выезд по району и условия акции по телефону. **Тел. 8-922-503-63-15.** Имеются противопоказания. Необходима консультация специалиста.
Св №305183220300021 ИП Коробейникова Е. М.

Поздравляем
с юбилеем

Коллектив ООО "СМУ-11" от всей души поздравляет с юбилейным днем рождения своего директора **Евгения Ивановича ВАСИЛЬЕВА.**

Бывают в жизни юбилеи
Которые нельзя не отмечать,
И потому примите поздравленья
И от души позвольте пожелать:
Не обращать внимания на годы
И сохранять энергию души.
Пусть будет в ней гармония природы,
А искру жизни в ней ничем не потушить.
И пусть лицо улыбка озаряет,
Вы возрасту скажите - не спеши!
Мы быть счастливым Вам желаем,
Желаем этого от всей души.
Вы много сделали такого,
Чтоб на земле оставить след.
Желаем Вам сегодня снова
Здоровья, счастья, долгих лет!

Поздравляем
с юбилеем

Маму **Елену Александровну КИСЕЛЕВУ.**

Мама родная, желаю тебе
Только приятных событий в судьбе!
Пусть все хорошее в дом твой придет,
И счастье тебя поскорее найдет!
Мы будем рядом всегда, дорогая,
И в юбилей твой, тебя поздравляем.
Мы пожелаем удачи во всем,
Радость пусть будет в сердце твоем!

Дети.

Поздравляем
с юбилеем

Нину Васильевну ХЛЕСТКОВУ.

Пусть этот юбилейный год
Удаче новой даст отсчет!
Мы рады пожелать сейчас
Чтоб стала лучше жизнь в 100 раз!
Чтоб радость каждый жизнь дарил,
Энергии! Веселья! Сил!
Быть всех счастливей и добрей
Желаем в славный юбилей!

Коллектив ООО "Нежность".

Парикмахерская "РЕГИНА"
с 1 ноября переезжает в здание Сбербанка.
Вход со стороны агентства недв."Партнер".
Тел. 89644924349.

Только один день 5 ноября
в магазине "АНЖЕЛИКА"
СКИДКИ 10%

НА ТЮЛЬ, ШТОРЫ.

Ждем Вас по адресу
ТЦ Советский, 19
(бывший книжный).
Тел. 89065134723,
89051553937.

Поздравляем
с 85-летием

Нашу любимую маму и бабушку **Марию Ивановну КАЛИНИНУ**.

Мамочка, бабушка, лучшая самая!
Греешь семью всю любовью своей.
И за заботу твою неустанную
Низкий поклон наш тебе в юбилей!
Так никогда пусть болезни и горести
К твоему дому пути не найдут.
Повод для радости, повод для гордости
Каждый денек тебе внуки дают.
Пусть же улыбка твоя лучезарная
Ярко, как нынче, сияет всегда.
Будь же счастливой, родная, и главное
Долгие рядом будь с нами года!

Твоя семья.

Поздравляем
с 75-летием

Галину Георгиевну СУХОВУ.

От чистого сердца, простыми словами,
Позволь с юбилеем поздравить тебя,
За то, что ты есть, за то, что ты с нами,
Обнять тебя крепче любя.
За доброе сердце, за ласки и нежность,
Что ты нам всегда отдаешь,
За то, что заботу и радость
С нами по жизни несешь!

Муж, дети, внуки, правнуки.

Поздравляем
с 65-летием

Классного руководителя и учителя истории **Галину Геннадьевну ВОЙНОВУ**.

Для нас не просто Вы учитель,
Вы педагога эталон.
Вы классный наш руководитель,
От класса низкий Вам поклон.
Так будьте счастливы всегда
И пусть невзгоды отступают,
И не грустите никогда,
Мы любим Вас и уважаем.

Выпускники Болотновской шк. 1978 г. в.
А. Войнова, И. Поленова, О. Гарцева.

Поздравляем
с золотой свадьбой

Дорогих и любимых родителей, самых лучших бабушку и дедушку **Валентину Андреевну** и **Виктора Ивановича РОЖКОВЫХ**.

Вы вместе 50 лет, как голубки,
Пусть ваше счастье будет бесконечным,
Любимые родители мои,
Дарите вы друг другу счастье вечно!
Чтоб были вы счастливыми всегда,
Здоровья будет пусть у вас немало,
Везения на долгие года,
И чтобы вам всегда всего хватало!
Примите вы от внуков поздравления,
Мы счастливы до головокружения.
И вас сегодня будем поздравлять,
Здоровья только крепкого желать!
Ведь вы такое счастье заслужили!
Желаем, чтоб и дальше дружно жили!
Хотим вам только лучшего желать,
Вас очень любим мы хотим сказать!

Дочь, внуки, правнуки.

БЛАГОДАРНОСТЬ

Выражаем сердечную благодарность фельдшеру д. Куделино **Артюшиной Веронике Александровне,** за внимательное отношение к нам, пациентам. Она болеет душой за свою работу и за каждого обратившегося к ней. Вот уж действительно, человек на своем месте. Желаем ей благополучия, удачи, личного счастья и процветания в такой нелегкой, но очень нужной работе.

Жители д. Куделино.

КУПЛЮ ПРЕДМЕТЫ СТАРИНЫ
по максимально высоким ценам: иконы, самовары (любые), фарфоровые статуэтки, игрушки довоенные, награды, часы, фото военных, военную атрибутику, лом золота, игрушки СССР (куклы, грузовики, самосвалы).
Тел. 89038793786.
Обращаться с 9.00 до 12.00, у входа на рынок каждую субботу машина с объявлением.

МАЛАЯ РОДИНА

ГОД РОССИЙСКОГО КИНО 2016

«Призвание»

(детский фильм)

Режиссер: Мария Федорова

Жанр: драма

В ролях: Андрей Демьянов, Михаил Тягунов, Григорий Белов, Ада Войцик, Леонид Галлис, Марина Кузнецова.

Съемки проходили на в Ивановской области. Березовая роща в фильме - это роща около нардома на Томне, переправа - в Заволжске. Есть и общий вид на Волгу в Кинешме.

Сюжет. В годы войны, потеряв семью, Алеша попадает в детский дом. Весь свой досуг мальчик посвящает музыке, чему всячески способствует воспитательница Мария Павловна. Обнаружив у Алеши исключительные способности, гастролирующий дирижер Добрынин усыновляет мальчика и привозит его в Москву. Добрынин очень доволен: его сын Боря и Алеша учатся в одной музыкальной школе. Однако названный брат во многом уязвляет самолюбие Бори. После очередного оскорбления Алеша уходит из дома и попадает в дом профессора Никольского. Вскоре в Колонном зале Дома Союзов вместе с оркестром под управлением дирижера Добрынина Алеша исполняет фортепьянный концерт. Юному музыканту аплодирует Мария Павловна, Боря и весь зал.

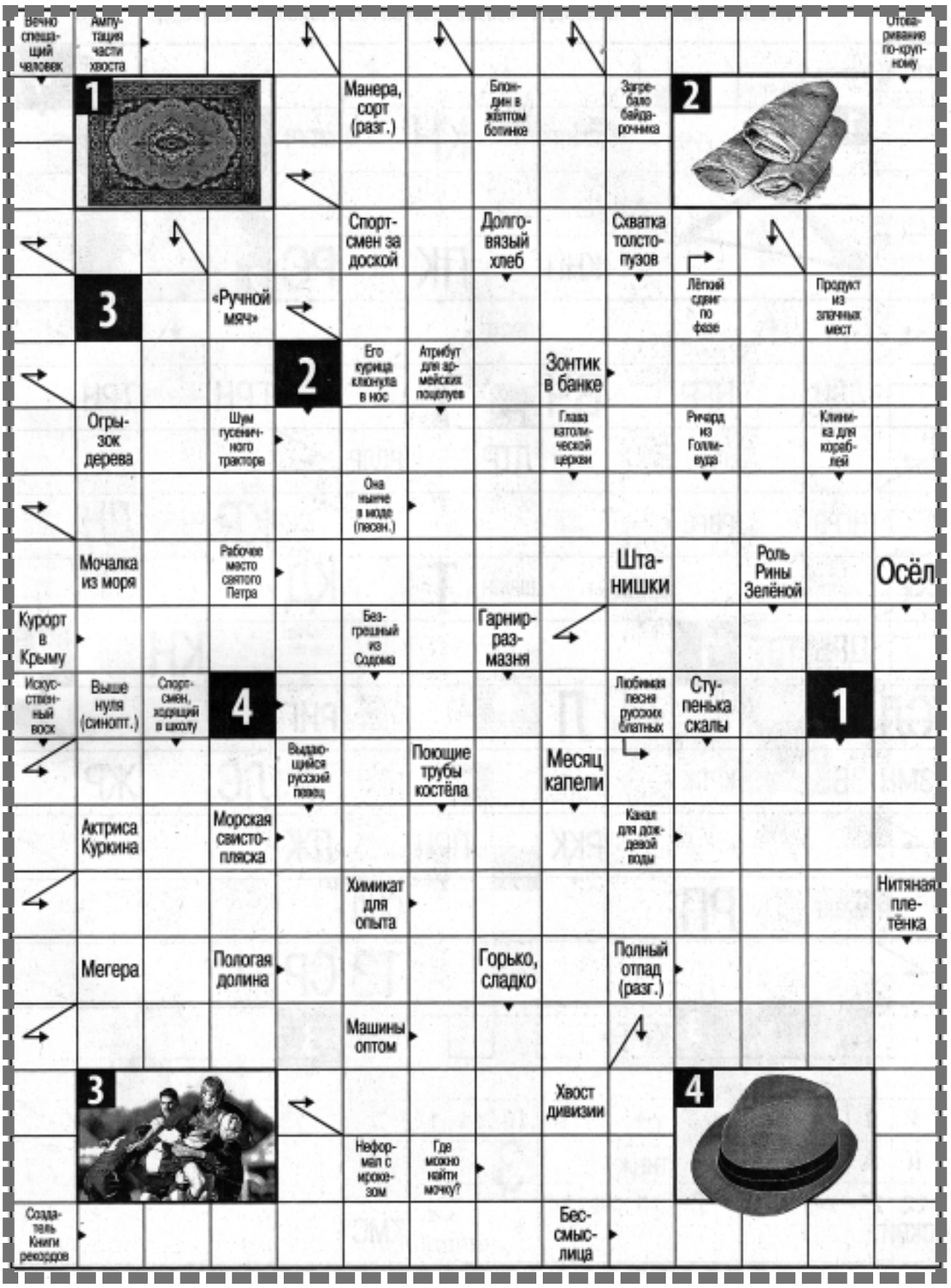

Народный календарь

2 ноября. Артемий. К Артемию обращаются за помощью при грыжной болезни. **Именины: Артем.**

3 ноября. Именины: Гай, Илларион, Яков.

4 ноября. Казанская (осенняя). Казанская считается "бабьей заступницей". "Кто на Казанскую женится счастлив будет". **Именины: Александр, Анна, Антонин, Гликерия, Денис, Елизавета. Иван, Ираклий, Константин, Максимилиан, Мартиниан, Павел, Федотья.**

5 ноября. Яков день. "Коли на Якова крупица, то с Матрены зима на ноги станет". **Именины: Елисей, Игнатий, Яков.**

6 ноября. Дмитриевская суббота. "Всех скорбящих радость". Именины: Афанасий.

7 ноября. Именины: Анастасий, Маркиан.

8 ноября. Дмитрий Солунский. Дмитриевская неделя называется также Родительской неделей. **Именины: Афанасий, Дмитрий.**

Кинозал "Родник" 6+

2, 5, 6 ноября
Киноклуб "Ералаш",
викторина "Все обо всем",
мультфильм "Ледниковый период Столкновение". Начало в 13.00.

ПОГОДА НА НЕДЕЛЮ

2 ноября - днем -2, ночью -4, небольшой снег
3 ноября - днем -2, ночью -4, небольшой снег
4 ноября - днем +1, ночью -2, небольшой снег
5 ноября - днем -1, ночью -4, небольшой снег
6 ноября - днем -4, ночью -5, небольшой нег
7 ноября - днем -2, ночью -3, небольшой снег
8 ноября - днем -2, ночью -5, небольшой снег.

Ответы на сканворд от 26 октября

По горизонтали. Альберт. Швабра. Удел. Колосс. Старшинство. Изотоп. Икс. Орел. Сайт. Суверенитет. Мрак. Исаак. Краснота. Талон. Юнга. Синьорина. Ник. Миг. Австрия. Капор. Размол. Тиран. Азов. Перхота. Абзац. Анонимка.

По вертикали. Шукшин. Дебютантка. Карл. Остов. Шантрапа. Просторечие. Иранец. Сапер. Эскиз. Левак. Ямаха. Ладоши. Арена. Озон. Икринка. Лото. Баланс. Стояк. Ван. Семинар. Театр. Олимп. Антонио. Отросток. Анаграмма.

ЛУННЫЙ КАЛЕНДАРЬ

2 ноября, 4 лунные сутки - период получения информации. Именно в этот день вам может открыться истина о вашем реальном положении в данный момент.

3 ноября, 5 лунные сутки - нужно быть особенно внимательным ко всем своим действиям, мыслям, поступкам. Все, о чем вы сегодня подумаете, все, что вы пожелаете, обязательно обретет свое реальное воплощение.

4 ноября, 6 лунные сутки - астрологи рекомендуют воздержаться как от длительных путешествий, так и от кратковременных поездок. Считается, что это время предназначено для отдыха, а путешествие может нарушить спокойный ритм жизни.

5 ноября, 7 лунные сутки - следует с особой осторожностью относиться к произносимым словам. Любая мимолетно брошенная неудачная фраза может обернуться для вас чередой больших неприятностей.

6 ноября, 8 лунные сутки - очень нежелательно сердиться и нервничать. Старайтесь оставаться спокойным и относиться ко всему с разумной долей иронии.

7 ноября, 9 лунные сутки - могут возникнуть многочисленные ссоры, конфликты, причем совершенно па пустом месте. В этот день повышается вероятность получения травм, увечий.

8 ноября, 10 лунные сутки - хорошо целиком посвятить своей семье, встречам с близкими и дальними родственниками, общению с друзьями семьи.

Главный редактор О. В. САХАРОВА.

УЧРЕДИТЕЛЬ:
Департамент внутренней политики Ивановской области, http://dvp.ivanovoobl.ru/. 153000, г. Иваново, ул. Пушкина, д.9, лит. Б.

Адрес редакции (издателя): 155250, г. Родники, ул. Советская, 6.

ТЕЛЕФОНЫ: редактор – 2-23-45, отдел рекламы и объявлений – 2-05-58.
E-MAIL: <rr-037@mail.ru> **САЙТ**: www.rodnikovskij-rabochij.ru
Мнение редакции не всегда совпадает с мнением авторов публикаций. Письма и рукописи не рецензируются и не возвращаются. За содержание рекламных материалов и платных объявлений ответственность несут рекламодатели. **Компьютерная верстка: О.Баженова.**

Газета зарегистрирована Управлением Федеральной службы по надзору в сфере связи, информационных технологий и массовых коммуникаций по Ивановской области.
Свидетельство о регистрации средства массовой информации ПИ № ТУ 37 – 00291 от 13.04.2015 г. Отпечатано в типографии ИП Сенченко К.А.
по адресу: 153043, г.Иваново, ул. Калашникова, 26Г. Индекс 51421. Заказ 9-43. Тираж 3750. Время подписания в печать 13.00 (по графику в 14.00).Цена в розницу свободная.

Родниковский РАБОЧИЙ

ЧИТАЙТЕ НАС В ИНТЕРНЕТЕ
ТЕЛЕФОНЫ РЕДАКЦИИ
2-23-45,
2-05-58.
12+

ОБЩЕСТВЕННО-ПОЛИТИЧЕСКАЯ ГАЗЕТА РОДНИКОВСКОГО РАЙОНА № 50 (11229) 3 НОЯБРЯ 2016 ГОДА ЧЕТВРЕГ

Всегда в курсе районных дел

27 октября состоялась традиционная встреча Почетных граждан района.

Осенний визит уважаемые люди нанесли сельхозпредприятию - на этот раз был выбран СПК "Возрождение". Несмотря на надвигающийся зимний период, предприятие не стоит без дела.

Председатель СПК **Дмитрий Удалов** показал гостям, какой работой заняты сейчас сельхозпроизводители: *"Сейчас мы строим новый двор для коров сухостойного периода, которые готовятся к отелу. Сейчас их содержат на другом объекте - в трех километрах отсюда. Двор рассчитан на 48 голов. Первая половина объекта будет запущена через месяц, к декабрю. Вторая появится в следующем году".*

Многое делается в хозяйстве своими руками - засчет чего экономятся значительные средства. Например, руками рабочих предприятия возведен новый склад зерна и комбикорма с весовым контролем. Также для будущего двора скоро будут готовы поилки с подогревом - не хуже импортных, отмечает председатель.

В деревне Коробейкино почетные граждане посетили картофелехранилище, где сейчас идет сортировка урожая. После нее хозяйство начнет массовую продажу картофеля. *"На следующий год мы решили отказаться от картофеля сорта "Жуковский" и "Удача" - он уступает другим сортам по вкусовым качествам,* - говорит о планах СПК его главный агроном **Николай Скоробогаткин.** - *Будем продолжать разводить Скарб, Уладар, Винету, а также новый сорт - Метеор (из Московской области). Он дает хороший урожай и вкусовые качества у него хорошие".*

После знакомства с делами "Возрождения" почетные граждане обсудили вопросы и проблемы, которые касаются его деятельности, дали определенные советы. Как отметила присутствовавшая на встрече и.о. главы районной администрации **Светлана Софронова,** почетные граждане всегда находятся в курсе дел района: *"Раз в квартал мы проводим с ними информационные встречи. Нам всегда интересно узнать их мнение по разным вопросам".*

Саша САНЬКО

ОБРАЗОВАНИЕ

Встреча с прицелом на будущее

28 октября в Центре детского творчества прошел образовательный форум "Первая ступень" для выпускников городских школ.

У одиннадцатиклассников остается не так много времени на раздумье, чтобы определиться с дальнейшими планами на образование. В каникулы множество вузов и колледжей как раз проводят дни открытых дверей, и представители учебных заведений области, по сути, приехали, чтобы пригласить ребят их посетить.

"Надеюсь, эта встреча поможет нашим выпускникам определиться не столько с выбором учебного заведения, сколько с будущей профессией, которой они посвятят свою жизнь", - говорит о цели форума начальник отдела Центра занятости населения **Ирина Иванова.**

Как выяснилось из беседы с гостями из восьми вузов и одного техникума, в следующую приемную кампанию учиться на экономиста смогут в основном обеспеченные студенты - эта специальность практически полностью, за исключением 20 бюджетных мест в госуниверситете, стала коммерческой.

Гуманитариям тоже придется непросто: ЕГЭ по обществу принимают в основном только в шуйском филиале того же госуниверситета и на гуманитарном факультете в Хим-техе. В остальном - требуются технари, то есть знатоки физики, химии, информатики.

Не стоит забывать и об обучении по целевому набору. О нем собравшимся рассказал замглавы районной администрации **Роман Горохов:** *"Наш муниципалитет тесно сотрудничает с вузами и одно из направлений такого взаимодействия - обучение по целевому направлению. Сейчас 32 родниковца учатся в нашей области именно таким образом. Такой студент связывает себя договором с вузом и администрацией города или будущим работодателем. Целевые студенты поступают в университеты по отдельному конкурсу".* Более подробно эта тема будет обсуждаться на общерайонном родительском собрании.

Формат форума предполагал не только презентации вузов, но и диалог выпускников с его представителями. А интересовали одиннадцатиклассников разные вопросы: бонусы при поступлении - дополнительные баллы, скидки на платное обучение, другие преимущества. Однако, по словам приезжих гостей, получить больше 10 баллов за сочинение / портфолио / спортивные достижения / вузовские олимпиады не получится - таковы требования регламентирующих деятельность вуза документов.

Что немало важно, выпускники спрашивали и о перспективах трудоустройства после обучения. Понятно, что технические вузы имеют распределение и широкие связи с потенциальными работодателями. А вот, скажем, Политехнический университет с его текстильными специальностями - чем он может помочь своим бакалаврам и магистрам? Как заверила ребят представитель политеха, запросов на выпускников по легкопромышленному профилю всегда много, так что работы хватит всем.

Конечно, ребята интересовались количеством бюджетных мест в университетах, но в Иванове работают не только государственные учреждения. Полностью коммерческие "высшие школы" также ждут своих абитуриентов, предлагая юридические специальности (в области есть только в ИвГУ) и экономические. Если не получилось поступить в вуз - можно попробовать стать студентом техникума, например, Кооперативного, а уже после него поступить в университет.

Словом, возможностей для получения высшего образования в нашей области много - было бы желание учиться и становиться профессионалом.

Наталья ХАРИТОНКИНА

Образовательный форум - отличная возможность для выпускников школ еще раз взвесить все за и против дальнейшей учебы в вузе или техникуме.

Кирилл Головкин (школа №4): *"На все вопросы я получил ответы, но меня интересовал только ИвГУ. А так форум был полезен тем, что помог нам узнать лучше о каждом вузе в целом и понять систему поступления. В выходные я ездил в госуниверситет на день открытых дверей, там узнал все подробности".*

Александра Волкова (школа №3): *"Ничего нового я для себя не узнала. Я уже выбрала, в какие вузы буду поступать, и что мне для этого нужно. Просто еще раз убедилась в этом лично от представителей".*

Александр Костерин (ЦГ школа): *"Форум для меня оказался действительно полезным. Не каждый день можно встретиться со всеми представителями вузов и задать им свои вопросы. Я узнал, что очень мало бюджетных мест на экономических направлениях. В технических же вузах, наоборот, много бюджетных мест, на которые попасть, как я думаю, не составит большого труда. Также я узнал, за что можно получить дополнительные баллы при поступлении, и о дальнейших перспективах обучения в разных вузах".*

И в семьдесят - неугомонный оптимист

1 ноября солидный юбилей отметил Почётный гражданин Родниковского района Евгений ВАСИЛЬЕВ

Как-то с трудом верится, что этому человеку исполнилось уже 70. Настолько его неуемная энергия, постоянное движение создают впечатление, будто перед нами уникум, особенность которого до конца еще не изучена. Хотя кто-то помоложе может и пробурчит недовольно, мол, из-за таких вот энерджайзеров и собираются повышать пенсионный возраст. А ему то что делать в этой ситуации, вот таков он, неугомонный!? Кстати, сам Евгений Иванович в ходе нашего разговора неоднократно старательно избегал прямого ответа на вопрос, когда же на пенсию. Ну не чувствует человек пока необходимости уходить на покой! Деловые встречи и телефонные переговоры до, во время и после нашей полуторачасовой беседы постоянно наталкивают на мысль, сколько же на нем сходится живых проблем, требующих своего немедленного разрешения, а основным рулевым по прежнему остается он. И это касается не только ООО"Строитель - 11", директором которого юбиляр является много лет и в подчинении у него два десятка людей. Депутат райсовета, горсовета, Бог знает скольких созывов. А есть еще пост президента районной федерации футбола, который, кроме седых волос и лишней головной боли, человеку изначально не может принести ничего. Тем более поражаешься тому жизненному оптимизму, которым исполнен сегодня этот человек. Слушать его необыкновенно легко еще и потому, что о серьезном он может рассказывать с невероятным юмором и глубокой самоиронией. А язык! Простой, настоящий, русский, каким только наверное и способен обладать уроженец деревни Турдеево. Не язык, песня! Шура Каретный отдыхает. Ну, а что вы хотите, чай, не Гарварда выпускник.

«ИЗБАЧА НЕ ТРОГАТЬ!»

- А что, кстати, Евгений Иванович, заканчивали? *(с этого вопроса и пошла беседа)*. ***Наслышан, будто начинали киномехаником?***

- Именно так и есть. Вот втемяшилось после 9-го класса Горкинской школы, хочу - и все тут. Рванул на курсы киномехаников в Иваново. Кинотеатр "Великан" (нынешняя "Таганка"). Между прочим, республиканская школа была, со всего Союза приезжали учиться. Кино жутко любил! А что, молодой был, красивый, а киномехаников в то время знаешь как уважали!? На годовом празднике в Никульском однажды по традиции драка пошла кольями стенка на стенку, так первым делом крикнули: *"Избача не трогать!"* А избач-то был я, так называли в народе тогда работников культуры. Ага! А один не услышал, уголовник, как "навернул" из-за угла! *(хохочет)*. Да что там говорить, я ж ведь и с женой-то будущей, Тамарой Федоровной, познакомился благодаря бесплатным билетам на последний ряд. Приехал после армии, а тогда только начинали строить наш кинотеатр "Родник", я еще в субботниках участвовал на его строительстве. Так что мне посчастливилось быть первым, кто начал и крутить в нем фильмы.

- А на чем по деревням-то разъезжали? Специальная машина была?

- Какое там. Летом - на велосипеде, зимой - на лыжах. Возьмешь катушку - и вперед. Бывало, придешь в какое-нибудь Бердюково, в "зале" сидит четыре человека (*вновь заливается смехом*). Во времена были! (*на несколько секунд задумчиво умолкает, видимо, вспоминая*).

ДЕЛО ВСЕЙ ЖИЗНИ

- А Владимирский строительный техникум?

- Это уж потом было. После рождения первого сына, Вадьки, пошел работать бетонщиком в СМУ №11 треста "Ивановострой", так строительство и затянуло. Вот до сих пор строю. А Владимир оканчивал, уже второй сын был - Эдька.

- Сыновьям нет желания передать свое дело, так сказать, по наследству?

- У меня то желание может и есть, а вот они выбирают свой путь. Что ж, имеют право. Люди уже взрослые.

Да, перечислять все построенное за эти годы нашим героем - никакого места в газете не хватит. Хоть он не без удовольствия и загибает пальцы, озвучивая свои наиболее значимые объекты, с удовлетворением резюмируя в итоге, что в районе сегодня просто нет населенных пунктов, где бы не оставили о себе память работники его фирмы. Да, теперь это частное предприятие, которое в наше непростое (хотя, когда оно было легким?) время "крутится" во многом благодаря своему директору, слава Богу, имеющему еще хорошие связи, а главное, искренне считающему своим главным капиталом людей, которые верят ему, и бросить их он просто не имеет права.

- (*вновь вступает в разговор*) Порой, конечно, чересчур увлекаемся в работе. Можно, к примеру, выбрать для отделки иного объекта более бюджетный вариант, но ведь хочется, чтобы было и красиво в первую очередь. Получается, погоня за качеством съедает часть прибыли. Правда, сожаление об упущенной выгоде проходит, когда начинаются звонки от коллег с просьбами рассказать, как так здорово удалось сделать. Именно так было за последнее время с острецовским спортзалом, детскими садами и т.д. В такие моменты и приходит осознание собственной полезности и нужности в этой жизни.

ГЛАВНОЕ - УВАЖЕНИЕ ПРОСТЫХ ЛЮДЕЙ

- Вы ведь долгие годы состоите в депутатском корпусе. Не секрет, что многие стремятся попасть в этот важный социальный сектор в надежде получать в дальнейшем определенные преференции для собственного бизнеса. Признайтесь, Вас такие мысли посещали?

- Так думаю, что если бы что-то похожее в голове было, рано или поздно проявилось бы в отрицательном виде. Но я могу честно смотреть в глаза людям, поскольку всегда преследовал одно желание - сделать им что-то полезное из того, что сам могу в этой жизни. А что касается дивидендов? Вот я, к примеру, Почетный гражданин города. Знаешь, какие мне полагаются льготы?

- Да, интересно, какие?

- Бесплатный проезд в общественном транспорте и что-то связанное с погребением. Но я передвигаюсь на собственном, а не персональном, автомобиле, умирать пока не собираюсь. Еще раз повторю, что никогда особо и не задумывался, что депутатство там или звание Почетного гражданина должно приносить нечто большее, нежели уважение простых людей. Мне в жизни это важнее. А раз народ выбирал меня не единожды, значит, верит мне. Если объявили в прошлом году Почетным строителем Ивановской области, получается, не зря строил все эти годы.

1 ноября юбиляра тепло поздравляли руководители района и города, коллеги и спортсмены. В этот знаменательный день руководитель районной администрации Светлана Софронова вручила Евгению Ивановичу Васильеву Почетную грамоту главы администрации Родниковского района.

ВО ГЛАВЕ РОДНИКОВСКОГО ФУТБОЛА

И, само собой, нельзя было пройти мимо спортивной темы. Хотя, слушая его уморительные и озорные байки из жизни, понимаешь, что это должна быть тема для особого разговора. Сказать хотелось бы о том, что возглавил федерацию футбола района Евгений Иванович в 2006 году. Именно к этому моменту, лишившись главной многолетней финансовой поддержки комбината, родниковский футбол начал сползать со своих позиций в области. И именно Евгению Ивановичу приходится сегодня выдерживать определенный прессинг со стороны людей, желающих вновь видеть "Родник" на первых строчках чемпионата, как будто ему самому этого не хочется. Конечно, он готов оставить свой пост хоть завтра. Неоднократно заявлял о своей готовности сделать это. Вот только есть ли в районе адекватная замена, это вопрос?

А пока, в честь юбилея Евгения Ивановича на стадионе МСЦ был проведен футбольный турнир среди детей, занимающихся в родниковской ДЮСШ. Праздник в первый день осенних каникул вполне удался. Призы и памятные подарки, предоставленные отделом по делам молодежи и спорту администрации района, а так же давними друзьями юбиляра Сергеем Юрьевичем Лапиным и Андреем Михайловичем Голубевым были вручены всем участникам турнира, который Евгений Иванович на церемонии закрытия пообещал в дальнейшем сделать регулярным. Хотелось бы пожелать, чтобы турнир этот существовал долгие годы, а самому Евгению Ивановичу - крепкого здоровья и всегда прекрасного настроения!

Беседовал
Николай ХАРЬКОВ

А гордиться есть чем…

Под непосредственным руководством Евгения Васильева построен и введен в эксплуатацию в г. Родники, Родниковском, Вичугском, Лухском районах такие объекты как база торга, картофелехранилище, швейная фабрика, комплекс объектов Горкинского химзавода, дом культуры "Лидер", школы в мкр. Гагарина, Южный, ул. Рябикова, областной склад аммиака на 300 тонн, мастерские по ремонту автомашин Вичугского, Родниковского райсельхозобъединений, профтехучилище на 420 учащихся п. Лух, жилые дома в г. Родники - мкр. Гагарина, Шагова, Южный, 60 лет Октября, район Сельхозтехники, на центральных усадьбах колхозов: "Россия", "Большевик", "Возрождение", "Искра", "Горкинский", совхозах "Парский", "Светоч" - в этих колхозах и совхозах были построены дома, дома культуры, детские сады, школы, торговые центры, котельные, очистные сооружения, клубы.

За перестроечный период построены и введены в эксплуатацию отреконструированные объекты с евроремонтом и с современными методами строительства с применением современных материалов и технологий: Публичная библиотека, детская поликлинника, банки г. Родники, Вичуга, Кинешма и др.

С 2000 года Евгений Васильев возглавляет совет директоров при ОАО "Ивановострой". В 2015 году он удостоен звания «Почетный строитель Ивановской области».

Юбиляр в окружении участников турнира.Четвертый слева, рядом с дедом, внук Данила.

ПАРАЛИМПИЙСКИЙ СПОРТ

В Сочи наши взошли на чемпионский пьедестал

23-29 октября в г. Сочи проходил Чемпионат России по пауэрлифтингу (жим лёжа) среди инвалидов по зрению и Кубок России по этому виду спорта среди инвалидов-опорников. Представители родниковского паралимпийского клуба "Исток" Анастасия Ражева и Лилия Новикова, имеющие серьёзные проблемы со зрением, вместе со своим тренером Владимиром Дудиным приняли участие в этих престижных соревнованиях в составе сборной Ивановской области.

Наши опорники, к сожалению, в сборную не были отобраны. Но и две участницы от Родников выступили выше всяких похвал. Анастасия Ражева подняла штангу в 60 кг в весовой категории "90 плюс" и стала чемпионкой России. Лилия Новикова поднялась на вторую ступень пьедестала почёта, завоевав "серебро" в весовой категории до 67,5 кг. В целом же команда Ивановской области с результатом 21 очко заняла 4 -е место среди команд, представлявших 9 областей. В Сочи спортсменам с ограниченными возможностями оказали очень тёплый приём, но на соревнованиях требования были такие же строгие, как и для здоровых. Так что, очередная победа наших паралимпиек - свидетельство их прекрасной физической подготовки и стремления показать наилучший результат. Вернувшись домой, женщины вместе с другими членами клуба сразу начали готовиться к новому спортивному испытанию - чемпионату России по классическому русскому жиму, который пройдёт в 20-х числах ноября. Там члены клуба "Исток" рассчитывают завоевать ещё больше наград и выступить не хуже, чем в прошлые годы.

Владимир ДУДИН,
тренер
клуба "Исток".

ВОЛЕЙБОЛ

Итог двух дней - ПОБЕДА!

В минувшие выходные в Родниковской ДЮСШ прошел традиционный турнир по волейболу на Кубок председателя областного комитета по физической культуре и спорту И. Н. Швецова

Соревнования проходили в течение двух дней. 29 октября на игровом поле встретились девушки. Участие приняли 5 команд: Родники-1, Родники-2, Родники-3, Заволжск, Пучеж.

По итогам игр **первое место заняла команда Родники-2** (тренер А.Чуланова), на втором месте оказалась команда Пучежа, на третьем - Родники-1 (тренер А.Платонов).

30 октября серию ярких встреч продемонстрировали команды юношей из г.Родники, г.Кинешма, г.Южа. По итогам напряженной борьбы победу одержали родниковцы. Второе место завоевала команда из Южи. Кинешемцы на третьем месте.

МЕДИЦИНА

Онкологическая помощь становится доступнее

Злокачественные новообразования устойчиво занимают второе место среди причин смертности населения в России. Однако абсолютно уверенно можно говорить: рак при современном уровне развития медицины и появлении новых технологий в здравоохранении - не приговор. Онкологические заболевания на первой и второй стадии реально полностью излечить в большинстве случаев, при третьей и четвертой стадии лечение направлено на продление жизнь пациентам. И поэтому одна из важнейших задач состоит в наиболее раннем выявлении заболевания.

Положительная тенденция: несмотря на высокий уровень онкозаболеваемости, за последние восемь лет смертность от рака в Ивановской области снизилась на 12 процентов. На 10 процентов увеличилась выявляемость заболевания на ранних стадиях. Все это говорит о том, что среди врачей общей лечебной сети, среди населения области увеличилась онконастороженность. Кроме того, безусловно, большой вклад в положительную динамику раннего выявления злокачественных новообразований внесла диспансеризация населения, которая уже четвертый год проходит в стране, в том числе, в нашем регионе.

Большую методическую работу с учреждениями первичной медико-санитарной помощи - поликлиниками и больницами проводит областной онкологический диспансер. В текущем году его сотрудники провели целый ряд мероприятий, направленных на пропаганду здорового образа жизни и профилактику раковых заболеваний. Так, специалисты диспансера систематически выезжали в районы с целью консультаций пациентов и контроля состояния онкологической службы на местах. Только в этом году было совершено более 70 таких выездов.

Ивановский областной онкологический диспансер сегодня считается одним из крупнейших в России. В его составе находится больничный стационар на 648 коек. Ежегодно в стационаре получают лечение и обследование более девяти тысяч пациентов и более 80 тысяч человек - в поликлинике диспансера. Лучевая терапия проводится на современном оборудовании, позволяющем с крайне высокой эффективностью при минимальном повреждении проводить облучение опухолей. Для лечения больных применяются не просто новые, а порой новаторские схемы химиотерапии злокачественных опухолей. Диспансер принимает участие в клинических исследованиях новейших химиопрепаратов. Здесь применяются сложные, высокотехнологичные хирургические вмешательства. В лечебном учреждении также практикуются сложные комбинированные и органосохраняющие хирургические манипуляции. Освоены и активно применяются лапароскопические операции на ряде органов.

В настоящее время Ивановский онкодиспансер является своего рода межрегиональной обучающей площадкой, на которой проводят мастер-классы хирурги мирового уровня. Эти высокотехнологичные оперативные вмешательства потом активно внедряются в практику специалистами диспансера. Так, в 2016 году уже проводилась лапароскопическая радикальная простатэктомия при раке предстательной железы и лапароскопия в онкогинекологии, состоялся ряд профильных обучающих семинаров.

В медучреждении постоянно проводятся мероприятия по оптимизации работы с пациентами. Так, увеличено количество приемов гинеколога, маммолога, уролога, колопроктолога и специалиста по опухолям головы и шеи - они теперь организованы в две и три смены. Кроме того, сокращены сроки выполнения УЗИ, эндоскопических исследований и пункций. Они выполняются либо в день обращения, либо в ближайшие 2-3 дня.

Для удобства посетителей было принято решение разделить потоки пациентов - сельские жители принимаются в утренние часы, жители города Иваново - во вторую смену.

С целью мониторинга очередей в поликлинике онкодиспансера размещены девять камер видеонаблюдения. Он-лайн трансляция выводится на компьютеры в кабинете главного врача и заведующей поликлиники. В медучреждении внедрен новый способ опроса пациентов. Так, в регистратуре пациенту выдается два смайлика - улыбающийся и грустный. После приема у врача каждый посетитель может оценить его работу.

Напоминаем, что в случаях ненадлежащей деятельности лечебных организаций или если права граждан на своевременное медицинское обслуживание нарушены, жители области могут обратиться на "горячую линию" департамента здравоохранения: круглосуточный телефон **8 (4932) 93-97-97.**

БЕЗОПАСНОСТЬ

Утонуть в каникулы - кайфово?

Вот так развлекаются родниковские школьники после уроков - гуляют по тонкому льду гагаринского пруда. Прямо с рюкзаками и в тяжелой осенней (а может, и зимней) обуви. На занятиях скучно, а здесь - адреналину полные штаны!

Один такой паренек в Кинешме на прошлой неделе тоже гулял по льду реки Кинешемки. Да так удачно, что словил кайф - прямо в ледяной воде. К счастью, провалившегося достали. Сам бы он точно не выбрался - по тонкому льду не вылезти на берег, тем более в теплой одежде, которая тянет на дно.

Но наших умников этот пример, видимо, ничему не научил. Да и не научит - мы не слушаем ни прохожих, ни учителей, ни своих родителей. А вариантов у мальчишек два: либо вернутся домой, либо нет.

ГО и ЧС

Действиям в случае эвакуации можно научиться

Напомним о том, что в Родниковском районе проходит месячник гражданской обороны. В рамках данного мероприятия 26 октября и.о. завотделом райадминистрации по делам ГО и ЧС **Марина Тихомирова** встретилась с гражданами, состоящими на учете в центре занятости, для проведения консультации по гражданской обороне. Специалист рассказала о том, что на базе публичной библиотеки создан учебно-консультационный центр. В зависимости от количества заявок в центре формируются группы по возрастным категориям, состоянию здоровья и др. На консультациях граждане знакомятся с нормативными документами, правами и обязанностями населения, с действиями в случае эвакуации, мерами безопасности в быту, занимаются морально-психологической подготовкой при чрезвычайных ситуациях.

Начальник 15 пожарно-спасательной части по охране города Родники и Родниковского района **Антон Гусев,** участвовавший во встрече с неработающим населением, провел профилактическую беседу по соблюдению мер пожарной безопасности, поскольку в этом году на пожарах уже погибли 3 человека, один из них - 13-летний ребенок.

КРИМИНАЛЬНАЯ ХРОНИКА

Интернет-обман

За минувшую неделю в полицейских сводках зарегистрированы преступления и происшествия самой разной направленности.

У гражданки К. предположительно в период с 27 сентября до 3 ноября из сарая похитили мотокультиватор "Торнадо" и бензотример "Викинг". Ведётся проверка.

С территории производственной котельной ИП "Родники" этой осенью похитили четырёхжильный электрокабель. Установлено, что преступление совершили граждане Ч. и К.

27 октября в 300 м от клуба в селе Никульское в придорожном кювете с телесными повреждениями обнаружили гражданку Н. Рядом валялся её велосипед. Видимых повреждений одежды и двухколёсного транспорта не было. Прибывшая скорая отвезла пострадавшую в областную клиническую больницу: медики подозревают закрытую черепно-мозговую травму.

Гражданин К. 28 октября около 22 часов вечера в доме на улице в районе Кирьяниха поссорился с гражданином П., который нанёс ему удар по голове куском металлической трубы. Пострадавший получил ушибленную рану головы. Степень тяжести причинённого вреда здоровью устанавливается. Ведётся проверка.

Гражданин Х. неосмотрительно оставил без присмотра у дома свой автомобиль ВАЗ-21124 с вечера 28 октября примерно до полудня 29 октября, и кто-то за это время снял с авто два колеса с летней резиной.

Гражданин Ц. 19 мая этого года решил купить через интернет-магазин четыре колёсных диска к автомобилю, перевёл на банковский счёт, указанный на сайте www.gpsautospb.com 12000 рублей, но заказанного товара так и не получил. Возбуждено уголовное дело по ст. 159 ч.1 УК РФ.

В головном офисе Сбербанка на проспекте Текстильщиков в Иванове при проверке денег, поступивших по инкассации с выручкой из торговой точки ИП Зеленцовой И.В., расположенной на ул. Любимова в Родниках, обнаружили фальшивую 1000-рублёвку. Возбуждено уголовное дело по ст. 186 ч.1 УК РФ.

Материал подготовлен на основании сводки Родниковского ОВД о зарегистрированных преступлениях и заявлениях.

30 октября - День работников автомобильного транспорта

Уважаемые работники и ветераны автотранспортной отрасли Родниковского района, примите искренние поздравления с профессиональным праздником!

Автомобильный транспорт всегда был одной из важнейших составляющих экономики. И сегодня его роль и значимость очень велики. Своевременная медицинская помощь, пассажирский транспорт, доставка грузов, деловые поездки, горячий хлеб в булочной и свежая газета в почтовом ящике - все это было бы невозможно без ежедневного добросовестного труда и высокого профессионализма работников автомобильной отрасли.

День автомобилиста - это профессиональный праздник не только водителей, но и ремонтных рабочих, инженерно-технических работников и всех, кто добросовестно трудится, обеспечивая бесперебойную работу автотранспорта.

Мы искренне поздравляем всех работников автотранспортной отрасли с профессиональным праздником. Желаем вам безопасных и легких дорог, надежной техники, взаимопонимания и взаимоуважения в пути, крепкого здоровья, душевного покоя, личного счастья и семейного тепла!

Светлана СОФРОНОВА, и.о. главы Родниковского района.
Галина СМИРНОВА,
председатель районного Совета депутатов.

ГИБДД ИНФОРМИРУЕТ

Будем друг друга уважать!

В пятницу, 28 октября, на пешеходном переходе у детского сада №12 состоялась профилактическая акция в рамках регионального проекта "Лайк водителю" с участием дошкольников и студентов политехнического колледжа.

Детвора и подростки, пересекая пешеходный переход, благодарили водителей за вежливость, показывая таблички "Удачи!", "Спасибо!", "Лайк водителю". При этом довольные лица были не только у пешеходов, переходящих проезжую часть, но и у водителей.

Кроме этого, ребята совместно с сотрудниками ГИБДД вручали водителям памятки со словами: *"Спасибо, что пропустили пешехода"*. Несколько автолюбителей поделились своим впечатлением от увиденного: "*Мне нравится, что дети с юного возраста познают правила дорожного движения", "Приятно получить от пешехода хорошую оценку!", "Настроение стало приподнятым. Ведь очень редко, когда пешеходы реагируют", "Считаю правильным пропускать пешеходов. Могу выйти из машины и провести пожилого человека через дорогу".*

Александр Ушаков и **Иван Белов**, госинспекторы дорожного движения, были едины во мнении, что проект "Лайк водителю" принесет положительные плоды, поскольку в ходе акции и водители, и пешеходы получили позитивные эмоции, проявляя друг к другу взаимное уважение, а оно на дороге - необходимость.

Уважаемые водители - остановитесь, дайте возможность пешеходу перейти дорогу! Дорогие пешеходы, не ленитесь и не стесняйтесь, покажите, что одобряете поведение водителя - махните ему, кивните головой, покажите "класс"! И ему приятно, и вам не сложно!

Встретили праздник водителей трезвыми

29 октября на территории Парского сельского поселения сотрудниками ГИБДД проведены мероприятия по пресечению управления в состоянии опьянения. В этот вечер к административной ответственности по ст. 12.8.ч.1 КоАП РФ был привлечен один нетрезвый автолюбитель. Следующим вечером, 30 октября в день работников автомобильного транспорта, в том же районе пьяных водителей не зафиксировано.

ВАЖНО!

Обезопасьте себя и детей в темное время суток, используя в одежде и аксессуарах светоотражающие элементы: брелки, браслеты, наклейки!!!

ВНИМАНИЕ!

Сообщить о фактах нарушения законности со стороны сотрудников госавтоинспекции можно по единому телефону доверия дежурной части УМВД (84932)35-45-55 (круглосуточно)

Главный редактор О. В. САХАРОВА.

УЧРЕДИТЕЛЬ: **Департамент внутренней политики Ивановской области, http://dvp.ivanovoobl.ru/. 153000, г. Иваново, ул. Пушкина, д.9, лит. Б.**

Адрес редакции (издателя): 155250, г. Родники, ул. Советская, 6.

ТЕЛЕФОНЫ: редактор – 2-23-45, отдел рекламы и объявлений – 2-05-58.
E-MAIL: <rr-037@mail.ru> **САЙТ**: www.rodnikovskij-rabochij.ru
Мнение редакции не всегда совпадает с мнением авторов публикаций. Письма и рукописи не рецензируются и не возвращаются. За содержание рекламных материалов и платных объявлений ответственность несут рекламодатели. **Компьютерная верстка: О.Баженова.**

Газета зарегистрирована Управлением Федеральной службы по надзору в сфере связи, информационных технологий и массовых коммуникаций по Ивановской области.
Свидетельство о регистрации средства массовой информации ПИ № ТУ 37 – 00291 от 13.04.2015 г. Отпечатано в типографии ИП Сенченко К.А.
по адресу: 153043, г.Иваново, ул. Калашникова, 26Г. Индекс 51421. Заказ 9-44. Тираж 3750. Время подписания в печать 13.00 (по графику в 14.00).Цена в розницу свободная.