Родниковский РАБОЧИЙ

ОБЩЕСТВЕННО-ПОЛИТИЧЕСКАЯ ГАЗЕТА РОДНИКОВСКОГО РАЙОНА

● Издается с 1930 года. ● № 23 (10832) ● ВТОРНИК, 20 марта 2012 года. ● Цена в розницу свободная.

ПОЗДРАВЛЯЕМ КОММУНАЛЬЩИКОВ

Область отметила работу родниковцев

В прошлом номере газеты мы уже сообщали, что крупнейшее предприятие ЖКХ в Родниковском районе ООО "Энергетик" признано лучшим в области по итогам 2011 года.

Мастер Николай Шушунин.

15 марта в Иванове руководителю предприятия Александру Листрову диплом победителя вручил заместитель председателя областного правительства Александр Фомин в ходе торжества, посвященного профессиональному празднику коммунальщиков. Кроме того, памятный знак "Почетного работника ЖКХ Ивановской области" вручили мастеру филисовского участка ООО "Энергетик" **Нине Черновой.**

Представителей лучших предприятий ЖКХ на торжестве также поздравили начальник департамента ЖКХ Ивановской области Сергей Тальянов и председатель областного профсоюза Татьяна Житлова.

Большая группа работников коммунальной сферы в предверии праздника награждена Почетными грамотами главы администрации Родниковского района. Среди них тоже немало работников ООО «Энергетик».

Залог успеха предприятия - это грамотное руководство и добросовестный труд отдельных работников. В этом смысле ООО "Энергетик" есть чем гордиться. Директор Александр Листров - по специальности экономист, имеющий большой опыт руководящей работы в крупнейших предприятиях ЖКХ области. Более 20 лет на руководящей работе и главный инженер Борис Клюев. Прошел все этапы служебной лестницы, начиная со слесаря АВР. Имеет огромный опыт работы в сфере ЖКХ.

На одном из самых ответственных участков трудится Андрей Баженов - он руководит энергослужбой предприятия. Андрей отлично знает своё дело, работает очень профессионально, творчески, оперативно решает все возникающие проблемы. В своей работе он и другие руководители ООО "Энергетик" опираются на лучших работников предприятия. Таких, как слесарь КИП и А Андрей Озорнов и в недавнем прошлом слесарь АВР, а ныне мастер Николай Шушунин. На этих людей всегда можно положиться, не подведут, справятся с самым сложным заданием. Желаем коллективу ООО "Энергетик" дальнейших успехов, дружной, слаженной работы на благо населения Родниковского района.

Слесарь КИП и А Андрей Озорнов и руководитель энергоотдела ООО «Энергетик» Андрей Баженов.

О. СТУПИНА

СЕЛЬСКИЙ СПОРТ

Молодежная спартакиада продолжается

Зачастую сельская молодежь остается в неведении о спортивных мероприятиях, проходящих в городе, и нередко принять участие мешает транспортная проблема. В этом году по инициативе молодежного правительства при поддержке отдела по делам молодежи и спорту стартовала спартакиада среди молодежи сельских поселений. Главной задачей мы поставили сдружить молодежь сел и деревень нашего района, а также пропагандировать здоровый образ жизни.

Уже прошли 2 этапа нашей спартакиады в Острецове и в Каминском. Ни лютый февральский мороз, ни мартовская оттепель не помешали сельским спортсменам принять участие в соревнованиях. В состав некоторых команд входили целые семьи.

Вот результаты 2-го этапа.

Победительницей 2 этапа среди женщин стала Ирина Морозова (п. Каминский), призерами стали Ольга Суслова (с. Острецово) и Елена Арсеньева. Среди мужчин призовые места распределились следующим образом: 1 - Ведерников Владимир (с. Каминский), 2 - Василий Коробов (с. Парское) и 3 - Богдан Грашев (с. Каминский). Многие спортсмены не стремились к высоким местам, признались, что последний раз стояли на лыжах десять, а то и двадцать лет назад и едут не только, чтобы принести очки для своей команды, но и для собственного удовольствия.

3-й этап нашей спартакиады будет проходить 21 апреля в селе Сосновец. В этот раз туда съедутся волейболисты.

С. ШОРОХОВ, член молодежного правительства.

ВНИМАНИЮ НАСЕЛЕНИЯ!

20 марта с 13-00 до 16-00 в общественной приемной Родниковского отделения партии ВПП "Единая Россия" проведет прием граждан Глава Родниковского городского поселения Ивановской области **А. Ю. МОРОЗОВ.**

График приема граждан депутатами в общественной приемной Родниковского отделения партии "Единая Россия" в марте 2012 года.

23.03.2012 г. с 9 до 12 часов - **Мороз Андрей Анатольевич,** депутат городского и районного Совета.

26.03.2012 г. с 13 до 16 часов - **Сумин Владимир Васильевич** - депутат городского Совета.

30.03.2012 г. с 9 до 12 часов **- Селезнева Татьяна Адольфовна,** депутат городского Совета.

Прием проводится по адресу: г. Родники, ул. Техническая, д. 2-а. Возможна предварительная запись по телефону **2-35-71**

Криминальная хроника
Не прячьте ключ в почтовый ящик!

Воры и грабители не дремлют, а ищут, чем бы поживиться. И возможностей им выпадает - хоть отбавляй!

Так, в ночь на 13 марта от подъезда дома в мкр. "Южный" угнали оставленный без присмотра дорогущий мопед "Альфа".

14 марта в д. Березники неизвестные, предположительно цыганки, отыскали спрятанный в почтовом ящике ключ от дома, вошли и унесли 5000 рублей лежавшие на видном месте в трюмо.

15 марта бдительный житель д. Кутилово заметил подозрительного молодого человека, околачивающегося возле домов и сообщил о нем в полицию. Как оказалось, парень-вичужанин 1991 г. р. грабил пустые дома. Из одного, например, унес две иконы и самовар. Грабителя задержали с краденными вещами подоспевшие сотрудники ГИБДД. Теперь устанавливают круг потерпевших.

В ночь на 16 марта на ул. Любимова трое неизвестных избили жителя мкр. "Машиностроитель" 1991 г. р. и вытащили у него из кармана куртки паспорт и банковскую карту с 7500 руб. на счете. Днем из оставленного открытым кабинета в здании суда на ул. Техническая из женской сумочки похитили дорогой кошелек с 1500 руб. наличными. Вечером этого же дня на ул. М. Ульяновой парень 1989 г. р. ограбил мальчишку 1999 г. р. - отобрал мобильник. Грабителя быстро вычислили, краденый телефон изъяли.

17 марта родниковка 1985 г. р. едва не стала у себя дома жертвой своего знакомого: молодой человек угрожал ей убийством и пытался задушить кушаком.

Вечером 18 марта мужчина 1979 г. р. в подъезде дома в мкр. Гагарина избил двух женщин.

В ночь на 19 марта в приемный покой ЦРБ с телесными повреждениями доставили несовершеннолетнюю жительницу с. Пригородное. Как выяснилось, ее избила собственная мать. Теперь родительнице, по всей видимости, придется отвечать за жестокое обращение с ребенком.

Материал подготовлен на основании сводки Родниковского ОВД о зарегистрированных преступлениях и заявлениях.

ПОДПИСКА-2012

Продолжается подписка на «Родниковский рабочий» на I полугодие 2012 года. Стоимость подписки на 3 мес. - 114 руб., на 1 мес. -38 руб.

УВАЖАЕМЫЕ ПОДПИСЧИКИ!

Со 2 апреля начинается

ЛЬГОТНАЯ ПОДПИСКА

на II полугодие 2012 года.

Стоимость подписик на 6 месяцев (июль-декабрь) 200 рублей.

Обращайтесь в почтовые отделения района, к почтальонам Почты России.

Выписывайте и читайте «Родниковский рабочий»!

СЕЛЬСКАЯ ЖИЗНЬ

Районное руководство знает все заботы и проблемы поселений

Парское сельское поселение - одно из самых крупных в районе: его села и деревни раскиданы от пригородов Родников - Пархачево и Кутилово - чуть ли не до Майдакова, в сторону Сосновца и Хмельников, и дальше опять к Родникам, в сторону Мелечкина и Малышева. На территории поселения проживает около трех тысяч человек.

Гость нашей редакции - глава администрации Парского сельского поселения Наталья ЧУРБАНОВА.

- Нашему поселению повезло, на нашей территории успешно работают и развиваются такие хозяйства, как "Возрождение" и «Большевик», неплохо идут дела и в СПК "Искра".

- Татьяна Анатольевна, наших читателей интересует, не пустуют ли земли бывшего совхоза "Парский"?

- Этими землями заинтересовались инвесторы: земельные доли оформили предприятия "Агросоюз" и "Сервиспрофи". У администрации очень хорошие отношения с руководством сельхозпредприятий. Недавно провели семнадцать встреч с жителями поселения в рамках годового отчета за 2011 год, и везде люди говорили: самое главное на селе - наличие сильного сельхозпредприятия. Совершенно с этим согласна. Будет крепкое хозяйство - будут жить окрестные села и деревни. Например, в СПК "Возрождение" в Котихе свой водопровод, котельная, в деревне работают магазин, есть детский садик. А в Сосновце есть шикарный Дом культуры, известный на весь район; там очень хорошо работает спортивный зал - это благодаря Владимиру Борисовичу Тарасову. Он учитель Сосновской школы, человек из той золотой когорты людей, что всю душу отдают на развитие и процветание своей малой родины. Кстати все учителя школы и ребята прекрасно поработали на благоустройстве территории около церкви, там, где Дом культуры и Мемориал воинской славы. Мы вырубили там старые деревья - и церковь просто засияла. Народ говорит: "Церковь улыбаться стала". Вы не поверите: в субботниках участвовали даже самые маленькие ребятишки - лет пяти-шести. И школьники очень хорошо поработали. Обрадовало и то, что более отзывчивыми стали на работы по благоустройству и жители сел и деревень.

Глава администрации Парского сельского поселения Татьяна Чурбанова держит руку на пульсе сельской жизни.

- В прошлом году жители села Парское получили новый водопровод - вода пришла в каждый дом. Что планируется для улучшения жизни в других селах и деревнях поселения?

- Назову новую дополнительную детсадовскую группу в Малышеве. В Парском отлично работает офис врача общей практики - люди очень довольны. На село, в Сосновец и в Парское, регулярно выезжают врачи-специалисты из Центральной районной больницы. Теперь можно обратиться к доктору, не выезжая из села. Медицина стала намного доступнее. Торговля у нас в поселении достаточно развита, проблемы, конечно, есть, но они вполне решаемы. Есть подвижки и в возрождении на селе службы быта - недавно в Парском открыта первая частная парикмахерская. А что касается планов по строительству водопроводов, то у нас на очереди Болотново.

- Знают ли о проблемах жителей поселения районные власти?

- Конечно. Глава администрации района Александр Пахолков регулярно ведет прием в поселениях. Часто у нас бывают его заместители. Хорошо работают и наши депутаты, доносят все наказы сельских жителей до районного руководства. Жители даже отдаленных сел и деревень не чувствуют себя оторвавшими от жизни.

... Парское сельское поселение - занимает треть Родниковского района. Промышленных предприятий на территории поселения нет. Зато есть успешные сельскохозяйственные кооперативы. Жители поселения, а также весь район надеются на то, что в скором будущем найдутся серьезные хозяева и возродят Малышевское и Парское хозяйства - жители этих селений давно готовы начать работать, как в старые времена.

Подготовка текста и фото **С. ЛАРИН.**

Депутат Совета Парского сельского поселении Василий Коробов гордится тем, что живет в старинном и красивом селе Парском.

- *Люди хотят спокойной жизни и стабильности,* - говорит Василий Вадимович. - *В последнее время на территории поселения сделано много хорошего: строятся детские площадки - осенью пустим площадку в Сосновце, планируем построить большую спортплощадку в Парском. Построен новый водопровод в Малышеве, в Парском, в планах строительство водопровода в Болотнове. Все эти стройки - по наказам жителей. Нас во всем поддерживает сельская администрация, а также администрация района.*

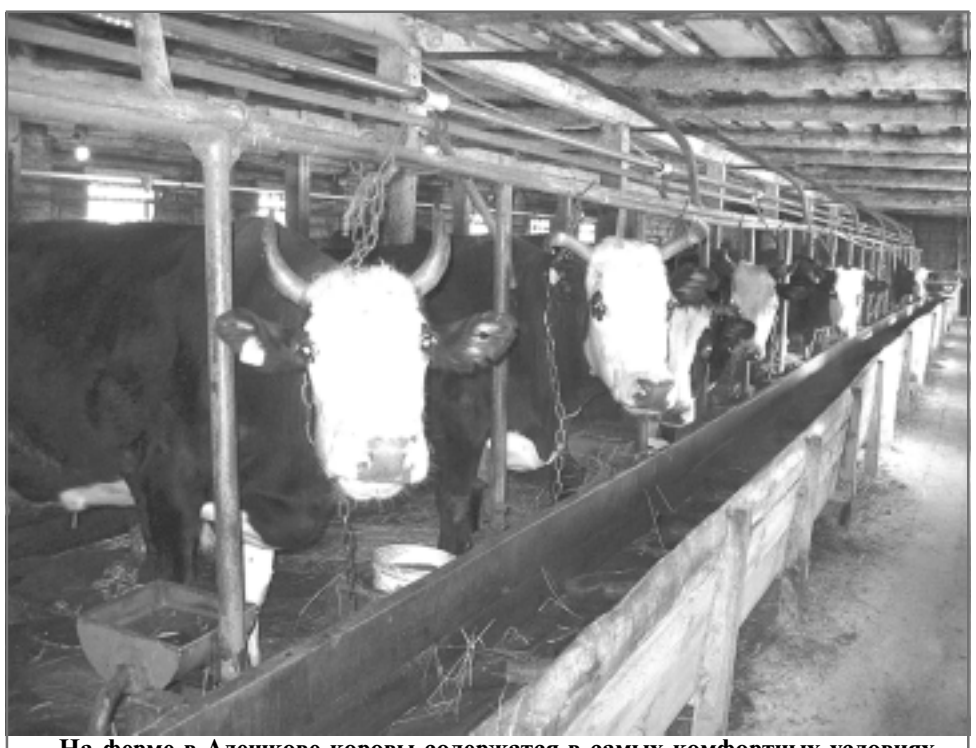

На ферме в Алешкове коровы содержатся в самых комфортных условиях. СПК "Возрождение" лидер не только в растениеводстве, но и в животноводстве.

Жители села Парское охотно участвуют во всех работах по благоустройству - будь то пешеходный мост через реку Паршу или территория знаменитого парского родника.

ПИСЬМА ЧИТАТЕЛЕЙ

Подарила жизнь волшебница

Я никогда не бывал на южных морях на отдыхе, да и не было на это средств. Но особым морем я ежегодно раньше наслаждался у нас в колхозе. Это голубое море цветущего льна. Легкий ветерок колышет ниву, и голубые волны бегут и бегут вдоль до самого горизонта. Но теперь к великому сожалению лен не сеют. Уже целое поколение не видело этой русской красоты. А жаль.

Но мне представился случай снова видеть эту незабываемую красоту цветущего льняного поля. Не было бы счастья, как говорится, да несчастье помогло. В канун моего дня рождения меня увозит "скорая". Тяжелейшая операция. Золотые руки целой бригады хирургов делают все возможное и невозможное. Затем реанимационное отделение: в голове сильный шум, свинцовые тучи сгущаются надо мной, на грудь давит какая-то серая тяжелая плита. Я совсем не могу дышать, кажется, что еще мгновение и я окажусь там... в мире ином.

Но вдруг случается чудо - в лицо ударил свежий ветерок и мягкий женский голос настойчиво твердит: "дыши, дыши..." Сначала это мне удается с трудом, но с каждым вдохом я все глубже и глубже стараюсь вдохнуть живительную порцию воздуха. Я даже стараюсь открыть глаза, и через некоторое время мне это удается, и сквозь дымку я вижу - передо мной что-то колышется голубое, голубое... Да это же цветущее льняное поле. Стоит на этом поле волшебница в голубых одеждах и держит в руках волшебную палочку, от которой струится свежий ветерок. Я долго, долго плыву по этому полю и наслаждаюсь его дивной красотой. Потом я, кажется, заснул.

Открыв глаза, я вижу белый потолок реанимационного отделения и чувствую на себе чей-то пристальный взгляд. Я поворачиваю голову и уже совсем ясно вижу все ту же волшебницу в голубой одежде. Передо мной стоит красивая женщина с лучистыми глазами и милой улыбкой, которая нежно потрепав меня по плечу произнесла: «Ну вот сегодня ты уже совсем бодрячок».

Так кто же эта волшебница, подарившая мне жизнь в день моего рождения. Это Ирина Владимировна Дормидонтова - врач-анастезиолог Родниковской ЦРБ, много лет отдавшая своей любимой работе - спасению человеческих жизней.

Уважаемая Ирина Владимировна, я низко Вам кланяюсь и желаю Вам всего самого-самого доброго.

Н. МОРОЗОВ,
с. Болотново.

Чужой беды не бывает

В один из дней января 2012 г. пришла беда в семью работника Родниковского машиностроительного завода Александра Константиновича Кустова: полностью сгорел дом. Семья лишилась своего крова, предметов домашнего обихода, документов.

Во все времена остаться без жилья было большим горем. Как правило, семья остается один на один с постигшей ее бедой и вынуждена скитаться по родственникам или съемным квартирам. Отстроить заново жилье в наши дни одной семье практически не под силу.

Печальное известие о постигшей А. К. Кустова беде, в коллективе Родниковского машиностроительного завода распространилось молниеносно. Испокон веков на Руси отличительной чертой людей было милосердие. Все сотрудники предприятия прониклись случившимся в семье Александра Константиновича несчастьем. В едином порыве коллектив выступил с решением отработать одну рабочую смену в счет помощи А. К. Кустову.

Руководство Родниковского машиностроительного завода выражает огромную благодарность и глубокую признательность всем работникам предприятия, не оставшимся равнодушным к беде нашего сотрудника и оказавшим ему посильную материальную помощь. Мы высоко ценим вашу поддержку и сострадание. Мы гордимся вами и говорим вам спасибо!

Ю. ЦИМБАЛОВ, генеральный директор ЗАО "РМЗ".

МЧС СООБЩАЕТ

ПОДЖОГ! Будьте бдительны!

Около 10 часов утра 14 марта на пульт диспетчера 15-й пожарной части поступило сообщение о пожаре в жилом доме №50 на ул. Осипенко. На момент прибытия пожарного подразделения дом горел изнутри. Пожарные приступили к тушению пожара, но порывистый ветер и большая горючая загрузка помещений мешала тушению. В результате уничтожена вся жилая часть дома и все имущество, находящееся внутри.

При выяснении обстоятельств происшедшего пожара, стало известно, что первые очевидцы заметили изначально густой дым, идущий из окон и из-под кровли дома.На входной двери во двор сорвана накладка навесного замка, на второй двери в жилую часть дома навесной замок отсутствовал. При исследовании места пожара дознавателем ОНД г. Родники Д.А. Ереминым и экспертами испытательной пожарной лаборатории г. Иваново было установлено, что пожар произошел по причине поджога.

Вышеописанный пожар стал результатом преступных действий человека. Однако большинство пожаров происходит по человеческой халатности и неосторожности. Но неосторожность и несоблюдение правил пожарной безопасности при возникновении тяжких последствий (причинение крупного ущерба по неосторожности, гибель людей) - так же наказуема Уголовным кодексом РФ.

ОНД г. Родники и Родниковского района предупреждает!!! Будьте бдительны и осторожны!

Д. ЕРЕМИН, дознаватель ОНД г. Родники и Родниковского района.

УПРАВЛЕНИЕ РОСКОМНАДЗОРА ПО ИВАНОВСКОЙ ОБЛАСТИ ИНФОРМИРУЕТ

Государственные и муниципальные органы, юридические и физические лица (в т.ч. индивидуальные предприниматели), осуществляющие обработку персональных данных, т.е. любое действие, включая сбор, запись, систематизацию, накопление, хранение, уточнение (обновление, изменение), извлечение, использование, передачу (распространение, предоставление, доступ) и т.д., в соответствии с Федеральным законом от 27.07.2006 № 152-ФЗ "О персональных данных" обязаны уведомить об этом надлежащим образом Роскомнадзор - уполномоченный орган по защите прав субъектов персональных данных (постановление Правительства РФ от 16.03.2009. № 228) и принять необходимые правовые, организационные и технические меры или обеспечить их принятие для защиты персональных данных.

Информация размещена в сети Интернет по адресам: http://pd.rsoc.ru, http://37.rsoc.ru.

Справки по телефону (4932) 41-05-87.

ОТДЕЛ ГО И ЧС ПРЕДУПРЕЖДАЕТ

Осторожно – весенний паводок!

Весенний паводок очень опасен. Привыкая зимой пользоваться пешеходными переходами по льду, многие забывают об опасности, которую таит лед весной. Последняя рыбалка, катание на коньках, переход по льду в такую, уже далеко не зимнюю погоду могут привести к непоправимым последствиям. Во время ледохода вода размывает берега, они обваливаются, поэтому подходить близко к реке опасно. При несчастном случае не приближайтесь к провалившемуся ближе чем на три-пять метров. Для спасения используйте шлюпки, спасательные круги, нагрудники, а так же, любые предметы имеющие хорошую плавучесть. А если провалились сами, не паникуйте. Расставьте в стороны руки, постарайтесь лечь грудью на кромку льда, зовите на помощь, и пока подоспеет помощь, попытайтесь самостоятельно выбраться на лед.

Будьте осторожны во время весеннего паводка. Оберегайте себя и других от несчастных случаев.

В. МИТАКОВИЧ, госинспектор ГИМС.

Антикоррупционный телефон доверия

В Правительстве Ивановской области и центральных органах исполнительной власти Ивановской области принятие сообщений, касающихся коррупционных правонарушений, обеспечено на "антикоррупционные телефоны доверия". Определен режим работы этих телефонов, закреплены ответственные лица за обеспечение их работы. Ответственные сотрудники регистрируют поступившие сведения в журнале и сообщают информацию руководителю органа государственной власти. В соответствии с резолюцией начальника контролируют рассмотрение сообщения и проведение по нему проверки. Принятое по итогам проверки решение фиксируется в журнале.

СПИСОК "антикоррупционных телефонов доверия" в исполнительных органах государственной власти Ивановской области

Правительство Ивановской области, дежурная служба Губернатора. Круглосуточно. **Тел. 41-14-95**

Департамент финансов. В рабочие дни с 9.00 - 18.00, перерыв с 13.00 - 14.00. **Тел.32-91-43.**

Департамент экономического развития и торговли.

В рабочие дни с 9.00 - 18.00, перерыв с 13.00 - 14.00. **Тел. 32-73-48.**

Департамент ЖКХ. В рабочие дни с 9.00 - 18.00, перерыв с 13.00 - 14.00. **Тел.41-47-52.**

Департамент здравоохранения

1 - в рабочие дни с 9.00 - 18.00, перерыв с 13.00 - 14.00. **Тел.37-45-52.**

2 - круглосуточно прием факсимильных сообщений. **Тел. 32-71-06.**

Департамент образования.В рабочие дни с 9.00 - 18.00, перерыв с 13.00 - 14.00. **Тел.41-03-42.**

Департамент сельского хозяйства и продовольствия. В рабочие дни с 9.00 - 18.00, перерыв с 13.00 - 14.00. **Тел. 32-64-43.**

Департамент управления имуществом. В рабочие дни с 9.00 - 18.00, перерыв с 13.00 - 14.00. **Тел.32-97-09.**

Департамент конкурсов и аукционов. В рабочие дни с 9.00 - 18.00, перерыв с 13.00 - 14.00. **Тел. 30-07-35.**

Департамент строительства и архитектуры. В рабочие дни с 9.00 - 18.00, перерыв с 13.00 - 14.00. **Тел.90-14-64.**

Департамент внутренней политики. Круглосуточно - в автоматическом режиме приема сообщений. **Тел.90-13-76.**

Департамент социальной защиты населения. В рабочие дни с 9.00 - 18.00, перерыв с 13.00 - 14.00. **Тел. 30-40-75; +7-800-100-1660**

Департамент дорожного хозяйства. В рабочие дни с 9.00 - 18.00, перерыв с 13.00 - 14.00.**Тел.56-17-04.**

Департамент культуры и культурного наследия. Понедельник - четверг: с 15.00 до 18.00; пятница: с 09.00 до 12.00. **Тел.32-87-62.**

Департамент государственного надзора (контроля)в рабочие дни с 9.00 - 18.00, перерыв с 13.00 - 14.00. **Тел.23-69-19.**

Департамент спорта и туризма. В рабочие дни с 9.00 - 18.00, перерыв с 13.00 - 14.00. **Тел.32-73-83.**

Комитет по транспорту. В рабочие дни с 9-00 до 18-00, перерыв с 13-00 до 14-00. **Тел.24-27-02.**

Комитет по труду, содействию занятости населения и трудовой миграции. В рабочие дни с 9.00 - 18.00, перерыв с 13.00 - 14.00. **Тел.30-62-74.**

Комитет по лесному хозяйству. В рабочие дни с 9.00 - 18.00, перерыв с 13.00 - 14.00. **Тел.41-39-62.**

Комитет ЗАГС. В рабочие дни с 9.00 - 18.00, перерыв с 13.00 - 14.00. **Тел.37-13-05.**

Комитет по природопользованию. В рабочие дни с 9-00 до 18-00, перерыв с 13-00 до 14-00. **Тел. 41-28-33.**

Служба по тарифам. В рабочие дни с 9.00 - 18.00, перерыв с 13.00 - 14.00; в пятницу с 9-00 до 17-00, перерыв с 13-00 до 14-00. **Тел. 24-96-64, 24-96-52, 24-96-62, 24-96-99, 24-96-69, 24-96-66, 41-50-11, 24-96-42, 24-96-44**

Служба Ивгосжилинспекции. В рабочие дни с 9-00 до 18-00, перерыв с 13-00 до 14-00. **Тел.30-17-75.**

Служба строительного надзора. В рабочие дни с 9.00 до 18.00, перерыв с 13-00 до 14-00. **Тел.59-09-44.**

Служба по охране объектов животного мира. В рабочие дни с 9.00 - 18.00, перерыв с 13.00 - 14.00. **Тел.41-38-71.**

Управление по информатизации. В рабочие дни с 9-00 до 18-00, перерыв с 13-00 до 14-00**. Тел. 90-13-72**

Во внерабочее время **тел.57-44-10.**

ДОМОСТРОЙ

ПОГОДА В ДОМЕ

Уважайте человека рядом с вами

Многие женщины жалуются на то, что их мужья или сожители далеки от идеала. Ничего не делают по дому, не могут найти достойную денежную работу, да и в сексуальных отношениях не на высоте... На самом деле мы сами делаем мужчин такими - своим неуважением к ним. Если женщина называет мужа или избранника дураком или идиотом, то ни о каком уважении к нему и говорить не приходится. Но если мы живем с человеком, не достойным уважения, то что можно сказать о нас самих? Неуважительно отзываются о своих спутниках жизни женщины, которые сами имеют низкую самооценку. В глубине души они уверены, что другого мужчины не заслуживают. Поэтому живут с алкоголиком, балбесом, лентяем, импотентом... Это помогает им повысить самооценку: ведь, по их мнению, они все-таки лучше, чем их партнеры. Все разговоры о том, что терпят мужчину "только из-за детей", "из-за жилплощади", - это не что иное, как отмазка. Иными словами, мы имеем тех мужчин, которых заслуживаем.

Если вы не испытываете уважения к человеку, который находится рядом, - не живите с ним! Если же вы все-таки уважаете мужчину, то не надо унижать его "в воспитательных целях". Мужчина, которому в весьма некорректной форме указывают на его недостатки, либо и впрямь начнет считать себя никчемным, никудышным и будет стараться "соответствовать" этому образу в реальности, либо рано или поздно вас покинет. Потому что найдется та, которая начнет, напротив, до небес превозносить его достоинства, и его потянет к ней.

Если мужчина сделал что-то не так - скажем, войдя в квартиру, не снял ботинок или бросил в неположенном месте свои грязные носки, - не надо обзывать его грязнулей, неряхой и другими вполне подходящими к ситуации эпитетами. Спокойным и твердым тоном попросите исправить непорядок - снять ботинки или положить носки в стирку. Если вы попросили, чтобы мужчина сделал что-то по дому, а он этого не сделал - скажем , не вымыл посуду, не вынес мусор, - не стоит читать лекцию о том, какой он плохой, раз не выполнил вашу просьбу. Скажите расстроенным тоном: "Ой, а я думала, что ты вынес мусорное ведро!" В 90 случаях из 100 мужчина почувствует себя неловко и поспешит выполнить "домашнее задание".

ШКОЛА КРОЙКИ И ЖИТЬЯ

Домашняя бухгалтерия

На Западе это обычное дело, а для российского менталитета заниматься планированием своего домашнего бюджета, постоянным учетом приходов и расходов - вещь непривычная и очень скучная. Вовсе не обязательно заниматься этим всю жизнь. Но иногда, особенно в трудные моменты жизни, когда вы чувствуете явное расхождение доходов с расходами, это просто необходимо.

Нет необходимости заводить для этого толстую тетрадь, просто возьмите лист писчей бумаги, согните его вдоль и на одной половине записывайте денежные поступления, а на другой - расходы в течение одного месяца. Конечно, это тоже большой труд, но он окупится. Перед вами предстанет ясная картина того, куда уходят деньги, и вы сможете лучше сориентироваться. Умение зарабатывать деньги и распоряжаться ими - разные вещи. Учиться надо как первому, так и второму.

Графа денежных поступлений займет мало места. Здесь будет зарплата (если будет), пенсия, стипендия...

Список расходов потребует больше терпения. Кроме платы за квартиру, телефон и электричество, не забывайте вносить в эту графу проезд в автобусе или купленный в городе пирожок.

В конце месяца просуммируйте доходы и расходы. Если суммы совпали - нормально. Если в кошельке еще остались деньги - прекрасно! Но когда расходы никак не втискиваются в прокрустово ложе доходов - работайте над списком, не зря же вы его составляли. Расходы первой необходимости пометим цифрой один. То, без чего можно обойтись, войдет во вторую категорию, а покупки, сделанные по привычке, по инерции или ради удовольствия, получат отметку "три" - это расходы третьестепенной важности. Сюда попадают конфеты, от которых портятся зубы, сигареты, отнимающие время и здоровье, дорогая бытовая химия, которую отлично заменят теплая вода, хозяйственное мыло, соль, сода и уксус, журналы с пустыми картинками и прочая чепуха. Порой, если просуммировать стоимость третьестепенной чепухи, покупаемой в течение года, получается кругленькая сумма. Так что расходы с отметкой "три" из бюджета изымаем полностью. Расходы второй категории ополовиниваем.

Подправив таким образом бюджет, вы через пару месяцев сможете внести в раздел расходов пункт "сбережения". Да, на данном этапе это расходы. Откладывайте хотя бы пять процентов своего чистого дохода на непредвиденные ситуации. Нет смысла коллекционировать деньги ради самого процесса: купите то, что давно хотели. Но, чтобы не сесть на финансовую мель, попробуйте сделать и сохранить сбережения на сумму, адекватную вашему полугодовому бюджету. В трудное время очень помогает умение жить сегодняшним днем. Не горевать об упущенном в прошлом, не заглядывать в туманную неопределенность будущего, а действовать в направлении ближайших жизненных ориентиров. Это избавит от бессмысленных трат энергии и лишних стрессов, сохранит ваше здоровье.

И еще. Экономисты давно подметили, что одинокий человек тратит на питание чуть ли не вдвое больше, чем уходит на питание одного члена семьи. Да и остальные расходы в семье из четырех человек на каждого члена семьи примерно на десять процентов ниже, чем на человека, живущего отдельно. Так что делайте выводы.

КЛЕИМ ОБОИ

Если вы собрались самостоятельно заменить обои в комнате, то будьте готовы к тому, что немалое количество времени потребуется на подготовку стен. Старый слой обоев, если он плохо держится, придется удалить, образовавшиеся трещины и выбоины тщательно выровнять шпаклевкой.

- Прежде чем приступить к работам, внимательно сравните все рулоны: они должны точно совпадать по оттенку. Несоответствие лучше обнаружить до начала работ, тогда будет возможность или заменить неподходящий рулон, или использовать его на малозаметных местах (например, под подоконником или за шкафом).

- Начинают оклейку от окна, тогда швы будут менее заметны, лист обоев приклеивают сверху вниз по заранее нанесенной вертикальной разметке.

- Чтобы обои хорошо приклеились, недостаточно навести клей только на них, в "трудных" местах - около плинтусов, розеток, подоконников и в углах необходимо смазать клеем и стену.

- Толстые обои после намазывания клеем должны полежать десять-пятнадцать минут для пропитки. Тонкие обои в этом не нуждаются.

- При разведении клея следует помнить, что лучше наносить одним тонким слоем густой клей, чем жидким клеящим составом промазывать обои по нескольку раз. Особенно важно соблюдать это правило при наклеивании тяжелых обоев.

В необычной роли

Обычная поваренная соль

А знаете ли вы, что обыкновенная поваренная соль способна принести большую пользу не только на кухне, но и в хозяйстве в целом?

Например, если растворить столовую ложку соли в стакане воды, то получится раствор, в котором очень хорошо выдерживать садовый инструмент перед заточкой. Он тогда дольше сохраняет свою остроту. Кроме того, соль способна ускорять схватывание строительных растворов, приготовленных на основе гипса.

Некоторые дачники утверждает, что полив свеклы соленой водой (чайная ложка на ведро) повышает ее сахаристость. И уж, конечно, раствор поваренной соли незаменим, если надо выгнать червячков из кочана капусты, только что собранных грибов или какой другой растительной продукции: ее достаточно замочить в соленой воде минут на двадцать.

Кстати, любителям здоровых блюд, сваренных на пару, соль тоже готова прийти на помощь и ускорить процесс кипения, а значит, и "издаваемого" пара.

Пригодится соль и при стирке: ее добавляют в воду для того, чтобы шерстяные и шелковые ткани меньше линяли и лучше сохраняли яркость красок. А махровым полотенцам полоскание в соленой водичке позволяет отлично сберечь первозданную пушистость и мягкость.

Соль поможет также развести огонь в камине или мангале: если бросить горсточку на дрова, то даже самые капризные полешки послушно займутся ярким пламенем.

Горчица - помощница

Мы привыкли использовать горчицу в качестве острой приправы и забыли, что она может пригодиться не только на кухне.

Не только горчичный порошок, но даже подсохшая горчица из баночки - отличное средство для мытья посуды. Если развести ее теплой водой, поможет справиться с жиром не хуже средств сложной бытовой химии.

Ею, кстати, очень хорошо мыть руки после выполнения тяжелых хозяйственных работ с какими-нибудь остропахнущими веществами, типа керосина или скипидара.

Это еще и отличный пятновыводитель, который выручит при отсутствии других средств: намазать на пятно тонким слоем, дать высохнуть, смыть теплой водой и вещь постирать. Особенно почему-то эффективна горчица в борьбе с пятнами от красных чернил.

Горчичный порошок же - отличное средство для стирки шерстяных, хлопчатобумажных и даже шелковых тканей с непрочной окраской, ибо он сохраняет ее в целости и сохранности.

А еще горчичным порошком хорошо мыть волосы - это неплохая альтернатива дорогим шампуням и благодаря этому хорошее подспорье семейному кошельку. Можно в раствор порошка добавить яичный желток.

СКАТЕРТЬ-САМОБРАНКА

Страничка о вкусной и здоровой пище

Секреты рыбной кулинарии

Трудно найти на свете хозяйку, которая бы призналась в том, что очень любит готовить рыбу - продукт этот капризный и непростой в приготовлении. Зато когда все трудности остаются позади, удовольствие от того, что семья накормлена вкусной и полезной пищей, заставляет забыть все подводные камни рыбной кулинарии. А чтобы домашние по достоинству оценили ваши хлопоты, давайте припомним некоторые хитрости, без которых практически невозможно приготовить по-настоящему вкусную рыбу.

Если вы не уверены в свежести рыбы, то проведите простой тест - отправьте ее "поплавать" в тазик с холодной водой. Свежая рыба должна утонуть, а та, которая удержится на поверхности воды, совершенно не заслуживает того, чтобы вы тратили на нее свои силы.

Если вы собрались приготовить что-то из замороженной рыбы, то не поддавайтесь соблазну ускорить ее разморозку, поместив тушку в теплую воду, - только загубите продукт. Размораживаться рыба должна очень медленно при комнатной температуре - лучше всего ее положить в кастрюлю, закрыть крышкой и оставить до полного оттаивания.

Устранить сильный запах морской рыбы можно, сбрызнув ее лимонным соком или уксусом. А попахивающую тиной речную рыбу для устранения запаха нужно промыть в крепком солевом растворе.

Если вы собрались рыбу жарить, то разделайте ее прямо с кожей, тогда куски сохранят свою целостность. Из этих же соображений солите ее минут за пятнадцать до отправления на сковородку, тогда она не развалится при жарке.

Поверхность рыбы нужно обсушить бумажной салфеткой, тогда она лучше подрумянится.

Чтобы в процессе приготовления не страдать от сильного запаха, положите на сковороду несколько кусочков сырой картошки, они впитают нежеланный аромат.

Мелкую рыбу для жарки освобождайте от внутренностей, не разрезая брюшка, лучше делайте это через глубокий надрез возле жабр, тогда она будет сочнее. Если при разделке рыбы разлилась желчь, натрите запачканные ею места солью и промойте тушку под холодной водой.

Если вы собрались варить уху, тогда отправляйте рыбу в холодную воду, так будет вкуснее бульон. А если вас интересует сама рыба, то для варки опускайте ее в кипящую воду, она сварится быстрее и сохранит свои вкус и аромат. Солить рыбный бульон нужно в самом начале варки. Не давайте бульону сильно кипеть, он получится мутным и недостаточно насыщенным, рыба должна готовиться на слабом огне. Определить готовность вареной рыбы можно по плавникам - они должны хорошо отделяться от тушки.

Если вы решили запечь, то хорошенько разогрейте духовку, прежде чем отправлять туда рыбную тушку, только тогда блюдо будет вкусным, да и приготовится быстрее. Лучше всего запекать рыбу в фольге, посыпав пряностями и сбрызнув лимонным соком, она не требует добавки жира и получается очень сочной.

Крабовые палочки фаршированные. Потребуется сто граммов крабовых палочек, сто граммов твердого или плавленого сыра, чеснок, перец, майонез, зелень. Крабовые палочки размораживаем и каждую разворачиваем. Готовим начинку, смешав тертый сыр, мелко нарезанную зелень, перец и пропущенный через выжималку чеснок. Заправляем получившуюся начинку майонезом и хорошо перемешиваем. На развернутую крабовую палочку при помощи ножа намазываем начинку. Сворачиваем палочку рулетиком и укладываем на тарелку, украшаем зеленью и кружочками маслин.

Вибираем пельмени

Домашние пельмени, конечно, значительно вкуснее покупных, но бывают ситуации, когда без этого ценного полуфабриката не обойтись. Гнаться за дешевизной не стоит - качественный продукт, который содержит мясо, не может быть дешевым. Так что выбирайте из средней ценовой категории.

Внимательно читайте этикетку - в составе должны быть простые и понятые вещи, такие, как мука, мясо, соль, вода, перец. Наличие в них растительного белка говорит о том, что в начинку добавлена соя, а такие пельмени вам вряд ли нужны.

Выбрав разновидность с правильным составом, обратите внимание на то, как себя чувствуют пельмешки в пакете - не слиплись ли? Не обольщайтесь, если они гремят лишь в вашей пачке, а во всех остальных слиплись. Это не означает, что вам повезло, а скорее всего говорит о том, что вся партия подвергалась температурным перепадам в пути и ваша пачка просто успела заморозиться повторно. Так что стоит поискать другие пельмешки.

Если пельмени вас устроили по внешнему виду, но когда вы их попробовали, то обнаружили, что в мясо добавлено слишком много специй, стоит насторожиться - так некоторые производители маскируют "вторую свежесть" фарша. Имейте это в виду на будущее.

Россыпь рецептов

КАПУСТНЫЙ "НАПОЛЕОН"

Потребуются **кочан капусты** и для кляра: **три яйца, двести пятьдесят граммов сметаны, стакан муки, треть чайной ложки соды, погашенной кипятком. Соль и перец - по вкусу.**

Капусту готовим, как на голубцы. Каждый лист обмакиваем в кляр и жарим на растительном масле с обеих сторон. Жареные блинчики складываем стопкой, переслаиваем кремом. Крем - это легкий майонез или нежирная сметана, в которые добавлены зелень и измельченный чеснок. Верхний блинчик посыпаем укропом, тертым сыром или раскрошенными яичными желтками. Даем ночь настояться.

КУРИНЫЕ ЗРАЗЫ

Потребуются шестьсот граммов куриного мяса, яйцо, две-три столовые ложки молока, примерно сто граммов сыра, столько же сливочного масла или маргарина, панировочные сухари. Готовим фарш, добавляем яйцо, молоко, тертый сыр и смешиваем с размягченным маслом. Сырную массу заворачиваем в куриный фарш, формируем зразы и жарим до готовности. Это блюдо поистине волшебное, просто тает во рту.

МЕДОВЫЕ ПРЯНИКИ "ИРЭН".

Потребуются двести пятьдесят граммов меда, две столовые ложки какао, три-четыре столовые ложки растительного масла, половина столовой ложки растительного масла, половина столовой ложки корицы, половина лимона, сто граммов измельченных грецких орехов (можно и других, какие есть). Орехи порезать мелко ножом на разделочной доске, соединить с цедрой лимона, медом, корицей и маслом, всыпать просеянную муку и тщательно замесить тесто. Раскатать пласт, вырезать формочками пряники и выпечь в духовке при температуре сто семьдесят градусов.

КОВРИЖКА ПО-ДОМАШНЕМУ "ЧАРОДЕЙКА".

Потребуются половина стакана растительного масла, три четверти стакана сахарного песка, один стакан чая, две-три столовые ложки меда - все прогреть до полного растворения меда и сахарного песка. Немного остудить смесь и добавить две столовые ложки какао, на кончике ножа - корицу. Вымесить, чтобы не было комочков, и положить по вкусу изюм, измельченные орехи. Муку добавить на глаз - до консистенции густой сметаны. Выпекать в форме, смазанной маслом, можно посыпать дно мукой. Готовую остывшую коврижку при желании можно разрезать вдоль и прослоить повидлом или джемом. А для верха я делаю такую глазурь: столовую ложку маргарина для выпечки смешиваю с двумя столовыми ложками сливочного масла, добавляю три столовые ложки какао, сахарную пудру (на глаз). Варю до загустения и покрываю коврижку сверху, ставлю на пятнадцать минут в холодильник.

ЯБЛОЧНЫЕ РОЗАНЧИКИ

На два пакета дрожжевого готового теста потребуется три больших яблока, четверть чайной ложки корицы, один стакан сахара, три яйца, цедра трех небольших лимонов, сахарная пудра. Я очищаю яблоки от шкурки, тру на крупной терке и перемешиваю с цедрой и корицей. Добавляю сахар и тщательно перемешиваю. Размораживаю тесто и режу его на конвертики-квадратики. Кладу начинку и сворачиваю с четырех сторон. Взбиваю яйца, смазываю розанчики. Вторую начинку делаю из лимонов, с цедрой, но без семян. Пропускаю через мясорубку, соединяю с сахаром и начиняю конвертики. Смазываю яйцом и выпекаю при температуре двести десять градусов двадцать пять минут.

ПАХЛАВА "МЭРИ"

Для теста потребуются пятьдесят граммов сливочного масла, пачка маргарина (двести граммов) для выпечки, три стакана муки, двести граммов сметаны, три яйца. Для начинки нужно триста пятьдесят граммов орехов, полтора стакана сахара, два белка, для смазывания - два желтка. Масло и маргарин я рублю с мукой до состояния мелкой крошки, добавляют потом сметану, яйца (взбитые) и замешиваю тесто. Оно должно быть очень эластичным. Делю на три части: большую, среднюю и маленькую. Тонко раскатываю каждый пласт. Орехи мелко рублю на разделочной доске и смешиваю с сахаром и взбитым белком. На противень выкладываю большую часть и делаю бортик, кладу часть начинки, накрываю вторым пластом, выкладываю остальную часть начинки. Края пластов защипываю после третьей части и ее верх смазываю взбитыми желтками. Кладу в разогретую до ста девяноста градусов духовку, через десять минут оставляю сто семьдесят градусов. Готовую пахлаву разрезаю на кусочки.

УХОДЯЩАЯ ЭПОХА

За вином - с молочным бачком

На днях мне в редакцию позвонил наш старинный читатель и сообщил новость: в России закрылся последний вытрезвитель. Как сообщил читатель, в свое время ему приходилось быть клиентом этого заведения, и он считает, что вытрезвители позакрывали зря - они еще долго будут нужны в нашей стране. Дальше читатель предложил свою тему в рубрику "Уходящая эпоха" - как и что народ пил в советское время. Тема как тема - из песни слова не выкинешь, тем более, большая часть наших пожилых читателей всё прекрасно помнит. Начну с рассказа нашего читателя.

"В России всегда любили выпить. Не скажу, что было повальное пьянство, но пили много. В начале 70-х годов я работал на комбинате, мы в мужской раздевалке пили часто, а еще чаще -бригадой после смены "на природе". Самыми популярными числами были дни получки - "дачки" и "аванса", а также 3.62 и 4.12 - стоимость обычной водки и "Экстры". Но нам милее были не эти напитки. В 70-х в изобилии появилась "бормотуха" или как ее еще называли - "султыга". Сейчас я бы ни за что не стал пить эту гадость. Помню названия: "Солнцедар", "Лучистое", "Дары осени", "Плодово-ягодное"... Сколько народу потравилось этой "краской" - жуть! Ведь все это спирт плюс какая-то эссенция... Сейчас эту нишу "бормотухи" заполнили коктейли в банках - там тоже неведомо что намешано. Хочу сказать молодежи - не пейте эту гадость! Пожалейте себя. Мы-то не жалели, а сейчас страдаем от болей в печени и в почках!

...70-е годы были для родниковских женщин тяжелым испытанием. В рамках борьбы с пьянством повсюду старались вытеснить водку (как крепкий напиток) более слабыми - и это была бормотуха. По всей стране открывались питейные заведения с красным дешевым вином. В Родниках открылись "Бабьи слезы" у рынка и "Уралочка" около Рижской проходной комбината. Эти названия дал народ. В забегаловках продавалось на разлив вино и пиво. Пиво продавали в комплекте: кружка с бутербродом из кусочка хлеба, масла и селедки. Набор стоил, если мне не изменяет память, копеек пятьдесят. А в магазины (гастроном на площади, там, где сейчас почта, и на поселке Гагарина) завезли бочки диаметром метра полтора с дешевым молдавским вином. Молочный бачок такого вина стоил рубля полтора, так что мужики с утра шли в магазины с бачками. Была популярная точка "пиво на разлив" около магазина "Горпо". Люди шли "посидеть" на озеро и выстаивали очередь с такими же бачками за пивом. ...70-е перетекли в 80-е, а там - горбачевская "засуха": вино и водка по талонам, за ними ездили в Вичугу, Шую, Иваново. Но многие приспособились делать "бормотуху" дома: яблочный сок, дрожжи, немного сахара в банку под резиновую перчатку. Когда перчатка надувалась - это называлось "Привет Горбачеву..."

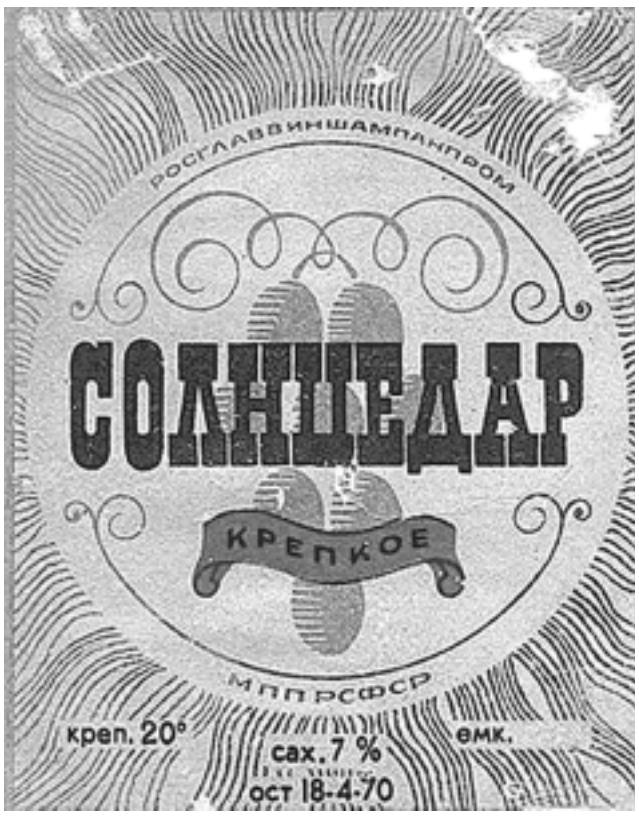

Когда наш читатель все это рассказывал, то засомневался, напечатаем ли мы его воспоминание в "Уходящей эпохе". Зря сомневался - что было, то было. Сейчас, кстати, возможностей выпить у каждого еще больше.

Возвращаясь к началу статьи, поддержу мнение читателя: зря закрыли вытрезвители. Вон в Белоруссии хотели закрыть, но передумали - решили, что вытрезвители еще послужат.

С. ЛАРИН

СКАНВОРД

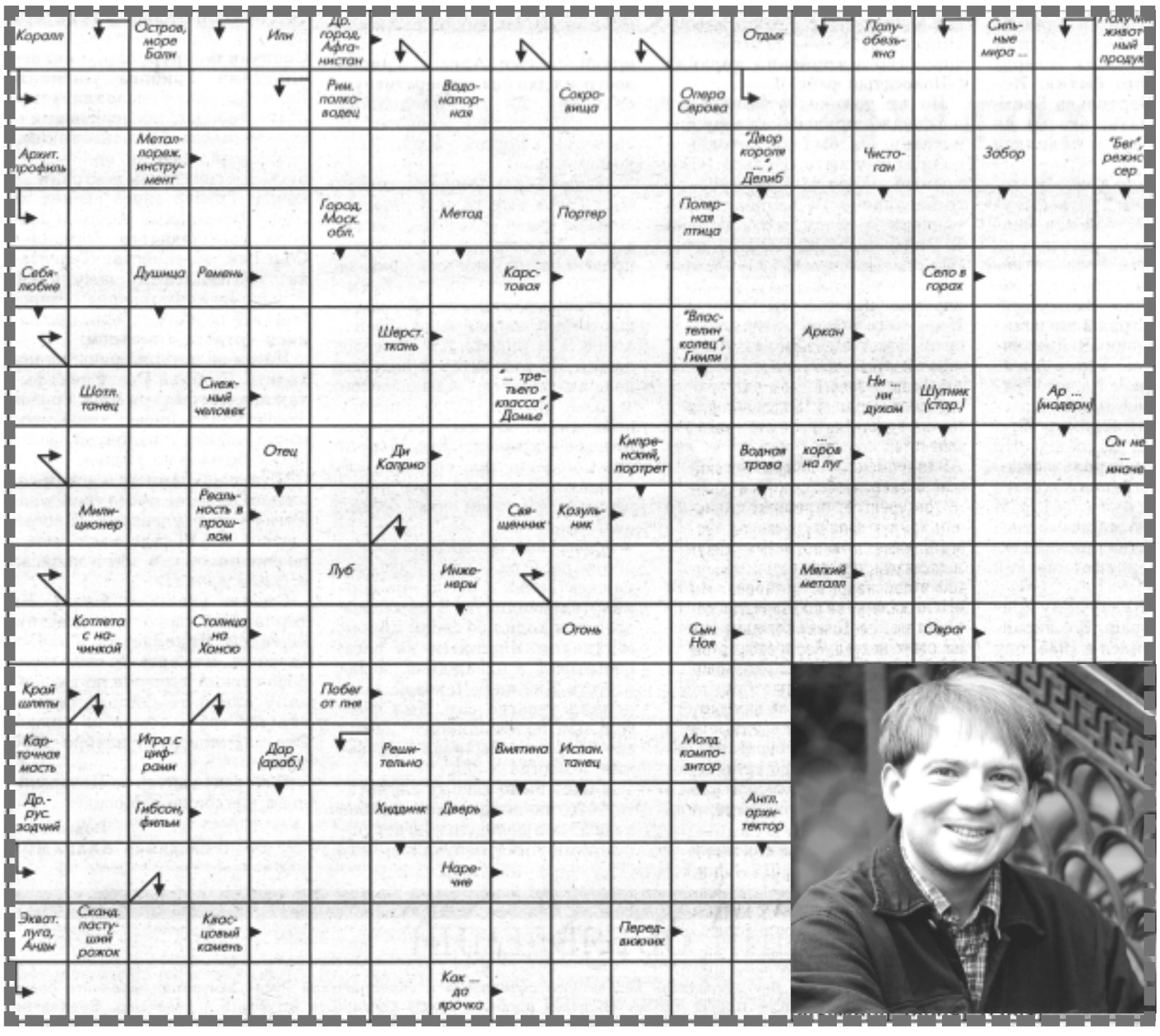

Ответы на сканворд от 13 марта

По горизонтали. Концерт. След. Перилла. Очин. Дудка Стул. Натр. Бисквит. Гром. Агис. Зато. Кит. Критикан. Боярдо. Отара. Реглан. Спор Жигалка. Горр. Корсар. Геенна. Каин. Оман. Щеколда. Ватага. Зараза. Маха. Скало. Остер. Кто. Мел. Риск. Слуга. Аслан. Ало. Раф.

По вертикали. Зорька. Клятва. Лансье. Горе. Долго. Камера. Сажа. Зарин. Клинок. Никомах. Намиб. Акка. Томагавк. Цедра. Лена. Сосо. Герике. Тик. Родни. Анна. Амур. Скос. Галега. Паб. Праща. Олаф. Ищи. Трус. Торг. Крит. Око. Слов. Капрал. Изар. Рид. Фант. Нас. На.

ЗАКАЛКА РАССАДЫ

Рассаду перед высадкой в почву надо обязательно закаливать. Высадка, как правило, производится, когда погода еще не достаточно теплая, и без закалки рассада может погибнуть. Закалять ее начинают за две-три недели до высадки. Сначала растения выставляют на балкон по ночам, а за неделю до высадки ее оставляют там постоянно, но при условии, что в это время нет мороза.

Если погода, подходящая для высадки рассады, задерживается, а растения уже перерастают, то низкая температура применяется для замедления роста рассады. Если в начале роста рассады не достаточно света, то температуру воздуха нужно снизить. Растения не так сильно вытягиваются и растут более крепкими. Этот метод особо эффективен для капусты.

РОССЕЛЬХОЗНАДЗОР ИНФОРМИРУЕТ

О полномочиях Россельхознадзора по Ивановской области

Жители с. Пригородное Родниковского района обратились к инспектору отдела земельного контроля, проводившего мероприятие по государственному земельному контролю на земельных участках, принадлежащих гражданам со следующим вопросом о том, какими документами определяется порядок проведения таких проверок и полномочия должностных лиц Россельхознадзора при проверке земельных участков предназначенных для ведения личных подсобных хозяйств.

Ответ: Порядок осуществления государственного земельного контроля определен Положением "О государственном земельном контроле", утвержденным Постановлением Правительства РФ от 15 ноября 2006 г. № 689 . В соответствии с ним должностные лица Россельхознадзора обязаны осуществлять земельный контроль на землях сельскохозяйственного назначения и земельных участках сельскохозяйственного использования в составе земель поселений, в состав которых входят и земельные участки, предназначенные для ведения личных подсобных хозяйств. Задачей инспекторов Россельхознадзора является обеспечение соблюдения гражданами требований земельного законодательства в части охраны и использования земель. При проверках госземинспектор имеет право запрашивать и безвозмездно получать копии документов, сведений и материалов, свидетельствующих о наличии прав граждан на земельные участки и их состоянии, использовании и охране, а также осматривает земельные участки, при необходимости с обмером, отбором почвенных проб и фото-видеосъемкой. Результаты проверки оформляются актом проверки. В случае выявления административного правонарушения составляется протокол и выдается предписание об устранении допущенных гражданином нарушений земельного законодательства. При обнаружении нарушений земельного законодательства не входящих в компетенцию отдела, материалы полученные в ходе проверки направляются для принятия мер по подведомственности или в природоохранную прокуратуру.

Е.МИХАЙЛОВА

Выбор семян - дело непростое

Весна - время сеять. От того, насколько качественным окажется посевной материал, зависит урожай. О том, какие семена предлагаются потребителю, рассказывает заместитель начальника отдела семенного контроля Управления Россельхознадзора по Костромской и Ивановской областям Галина Николаевна КАЛЕНОВА.

- Галина Николаевна, ваша служба проверяет организации, граждан, торгующих семенами. Каковы результаты?

С начала года специалистами отдела Управления проверено 10 торговых точек. Проконтролировано около 1 тыс. партий мелкофасованных семян овощных и цветочных культур, из них более половины реализовывались с нарушениями. Данные партии семян выведены из торгового оборота.

- На что потребителю следует обратить внимание при покупке семян?

Внимательно изучите упаковку. На пакетике должны быть указаны: наименование, адрес и телефон организации (фирмы) производителя, название культуры и сорта, номер партии, масса в граммах или количество в штуках, срок реализации.

Кстати, несколько слов о сроке годности семян. Многие покупатели думают, что раз на пакетике указан (например) 2013год - это гарантия качества. На самом деле 2013-й - это срок годности упаковки, а не того, что находится внутри него. Для бумажных одинарных пакетиков срок годности составляет 12 месяцев, для фольгированных- 24. О качестве семян можно судить только по документам - свидетельству, подтверждающему сортовые и посевные качества семян, которое покупатель имеет право потребовать у продавца. В нем указывается: культура, сорт, номер партии, всхожесть, номер документа о качестве и до какого срока он действителен.

- Как выбрать наиболее подходящий для себя сорт?

В основном этот вопрос задают при выращивании томатов и огурцов. Сегодня рынок семян нам предлагает такое разнообразие сортов и гибридов, что растеряться может даже опытный огородник. Прежде всего, определитесь, где вы будете выращивать урожай: в теплице, под временными укрытиями или в открытом грунте. На какие цели: для засолки, консервирования, салатного назначения.

Предпочтительно покупать сорта и гибриды, которые уже знакомы, постепенно включая в свой ассортимент новинки. Лучше брать районированные, то есть те, которые в наших климатических условиях дают хороший и стабильный урожай. Они внесены в Государственный реестр селекционных достижений, допущенных к использованию, где для каждого сорта и гибрида указывается регион выращивания и характеристика по основным признакам: направление использования, период потребления, срок созревания, тип растений, условия выращивания, форма.

При покупке семян в специализированных магазинах есть возможность обратиться за советом к специалисту.

- Куда обращаться потребителю, если семена не проросли?

Семена могут не прорости только по двум причинам: они некачественные или покупатель при посеве не выполнил требования необходимые для прорастания семян. В последнее время в продаже появились семена, полностью подготовленные к посеву: обработанные защитными средствами, дражированные, шлифованные. Для них требуется более тщательная обработка почвы, определенная влажность, равномерная глубина заделки. Внимательно изучите информацию на пакетике.

И, еще о чем нужно помнить, никогда не выбрасывайте пакетик из-под семян и сохраните чек. В случае возникновения обоснованных претензий по качеству семян обращайтесь в магазин, где приобрели товар.

Дополнительную информацию и консультацию можно получить в Управлении Россельхознадзора по адресу: **г. Иваново, ул. Молодых рабочих, д. 1, тел. 93-98-61 или 93-95-86.**

НАРОДНОЕ ТВОРЧЕСТВО

Посмотрите, как красиво!

Традиционная районная выставка декоративно-прикладного творчества прошла на прошлой неделе в Центре детского творчества. На ней свои работы представили учащиеся школ и их преподаватели, а также воспитанники творческих объединений Центра и их руководители.

Выставка вновь поразила посетителей полетом фантазии и яркостью талантов участников. Было очень много красивых вышивок, вязания, оригинальных изделий из самого разного материала, в том числе бросового. Творческим личностям под силу чудесным образом преобразить старые часы и пустую бутылку, найти необычное применение лоскутку и обрывку нити, стеклышку и кусочку бумаги.

Как всегда, порадовали работы творческих объединений ЦДТ - игрушки, платья, разнообразные украшения, искусственные цветы, тряпичные куклы. У каждой школы тоже было на что посмотреть: везде есть свои таланты. Жаль только, что мало было представлено поделок, сделанных руками мальчиков, юношей - видимо, моделированием, резьбой по дереву, выжиганием подрастающая сильная половина человечества стала интересоваться меньше. Мне же особенно понравилась в этом году экспозиция коррекционной школы: уж очень красивы и декоративны получились у здешних рукодельниц игрушки из ситца: елка из тряпичных шариков, куклы, подушки, лошадка-качалка.

Выставку за неделю ее работы посетило немало родниковцев. Сюда на экскурсию приходили целыми классами. Отзывы восторженные. И это здорово - кому-нибудь обязательно захочется создать красоту своими руками, а это самое главное!

О. СТУПИНА

Необычностью, яркостью и красотой выделялись изделия из ситца мастеров коррекционной школы.

Средняя школа №2, кроме всего прочего, представила на суд зрителей резьбу по дереву, квилинг (бумагокручение) и панно-тестопластику «Гарри Поттер».

Творческое объединение «Аист» вновь удивило своими костюмами, украшенными нарядными вязаными деталями.

Поздравляем
с 45-летием

От всей души поздравляем нашу дорогую и любимую **КОЛЬЦОВУ Ольгу Викторовну**.

Желаем счастья в день рожденья,
Здоровья, смеха, доброты.
Пусть дарит каждое мгновение
Осуществление мечты!
Все то, что радость доставляет
И от чего душа поет,
Все то, что сердце вдохновляет,
Пусть обязательно придет!

Муж, дети, мама, свекровь и свекор.

Поздравляем
с 85-летием

Нашего дорогого **ДИАНОВА Валентина Ивановича**.

Не беда, что виски серебрятся
И как тройка мчатся года.
Надо жить и судьбе улыбаться
И душой не стареть никогда.

Дети, внуки, правнуки.

Поздравляем
с юбилеем

ШЛЯПНИКОВУ Светлану Александровну.

Желаем доброго здоровья,
Желаем счастья и тепла,
Жить без тревог и без печалей,
Быть жизнерадостной всегда.

Сын, сноха.

Поздравляем
с днем рождения

Нашу любимую маму и бабушку **КАМАРДАШ Елизавету Александровну.**

Здоровья, долгих лет, удач и света,
Чтобы любовью внуков, близких и детей
Душа твоя была всегда согрета.
Чтобы никогда тебе беды не знать,
Не пить из чаши горького страдания,
Чтобы осенила Божья благодать
Все твои мысли, чувства и деяния!

Дочь Ирина, сын Владимир, сноха Наталья, внучки Саша, Галя, Дима, Ваня.

ПРОДАМ

Профлист для крыши, заборов. Режем в размер. Металлопрокат в ассортименте: профтрубы, арматура, лист плоский, сетка рабица, уголок, квадрат, ворота, калитки, секции из сетки рабицы, столбы, заглушки. Работаем с организациями нал., безнал. Адрес: г. Родники, мкр. Гагарина, база райпо. Тел. 8(49336) 2-65-52, 89065141769.

Новую рез. 205/55 Р 16 "Бриджстоун Адреналин" на литье оригинал Тойота 4 шт. - 27 000 руб. за все + подарок две покрышки 64 Yokohama. Тел. 89206745000.

Дрова березовые колотые с док. для субсидии. Тел. 89158200066.

1-комн. кв-ру мкр. 60 лет Октября. тел. 89106672783.

1-комн. кв-ру мкр. Шагова, 14. Тел. 89037537073.

1-комн. кв-ру мкр. Гагарина, 5 эт. Тел. 89654109894, Алена, 89051578858, Тамара.

2-комн. кв-ру мкр. Рябикова, угл., 1 эт. Тел. 89605091808.

3-комн. кв-ру у/п 1/5 дома мкр. Южный, 2 лоджии, в отл. сост. или обменяю на 1-комн. в этом р-не с допл. Тел. 89051083434.

3-комн. кв-ру неуглов., теплая ул. Социалистическая, 21. Возможен мат/кап., кредит. Тел. 89203440456.

3-комн. кв-ру, 63 кв. м., мкр. Гагарина, кирп. дом., 4 эт., неуглов., без рем., ц. 690 т. р. Тел. 89605080806.

Дом в деревне. Тел. 89605096635.

Дом с г/о. Тел. 89158318679.

Кам. дом общ. пл. 40, жил. 29. 3 комн., баня, гараж, колодец в р-не Слободки. Тел. 89051563405.

ВАЗ 21124 2007 г. в. Тел. 89290946694.

ВАЗ 21099 1997 г. в., хор. сост., кап. ремонт, дв. 2011 г., много нового, ц. 70 т. р. Тел. 89632164738.

ВАЗ 2115 2003 г. в., цвет дифиле. Тел. 89203425788.

ВАЗ 21099 2002 г. в., инжектор, цена 90 т. р., возможен торг. Тел. 89203402227.

ВАЗ 2107 1999 г. в., дв. 1,6, КПП 5 ступ., в отл. сост., цена догов. при осмотре. Тел. 89092481228.

ВАЗ 2106 1998 г. в., в хор. сост. Тел. 89158313970.

Авто ВАЗ 21083 зел. металик 1995 г. в. Тел.89605120959.

Пежо 407 SW 2006 г. в., пр. 38 т. км., отл. сост., полн. эл/пакет, 2 компл. резины, обмен возможен. Тел. 89290880134.

Рено Логан 2010 г. в., дв. 1,6, 16 кл, цв. синий, полная компл. Тел. 89203674457.

MAZDA 626 1992 г. в., 115 т. р. Тел. 89065139784, 89206780937.

Хёндай Акцент 2008 г. в., дв. 1,5, цв. беж. тонир., сигн., МП-3, парктроник, нов. лет. резина на лит. дисках, гараж. хранения. Тел. 89065151704.

Трактор МТЗ-80. Тел. 89038780052.

Кольца колодезные ж/б, вибропресс, пропарка. Тел. 89038788118.

Дрова. Тел. 89612449440.

Чешскую косилку МФ-70 в рабочем состоянии. Есть запчасти. Тел. 89158462898, Алексей.

Мебель б/у и швейн. маш. Тел. 89158404369.

Меб. стенку, недорого. Тел. 89605096120.

Пианино. Тел. 89158375070.

Памперсы для зрослых №2 (дешево). Тел. 89605076953, 89605056871.

Картофель с доставкой. Тел. 89051067252.

Кроликов. Тел. 89092460601.

КУПЛЮ

ЛОМ ЦВЕТНЫХ МЕТАЛЛОВ И АККУМУЛЯТОРЫ Б/У. Тел. 89038795960, 89106891541.

1-комн. кв-ру без посредников мкр. Южный, Гагарина. Тел. 2-16-92 (городской), 89158381786.

Дом недорого. Тел. 89621624286.

СНИМУ

1-2-комн. кв-ру , дом с г/о в р-не Шагова, Гагарина на длит. срок. Тел. 89611162835. 89290881247.

1-комн. кв-ру или частный дом с г/о в р-не сельхозтехники, Кирьяновских, Борщевских. Чистоту и порядок гарантирую. Тел. 89203675349.

МЕНЯЮ

2-комн. кв-ру на 1-комн. с доплатой. Тел. 89036327527.

Дом с г/о ул. 2-я Пролетарская, д.21 на квартиру. Тел. 89065123028.

СДАМ

АРЕНДА
Торговый центр
КЛУБничка
Торговые, офисные площади.
Тел. 89065143800.
ул. Советская, 14.

1-комн. кв-ру в мкр. 60 лет Октября. Тел. 89051068479.

Аренда помещения. Магазин, офис 40 кв. м. Тел. 89051553855.

УСЛУГИ

Насосные станции. Установка. Ремонт. Запчасти. Тел. 89158343239.

Ремонт квартир, частного сектора, кровельные работы. Тел. 89203498981, Денис.

Ремонт холодильников и авт. стир. машин. Запчасти. в наличии и на заказ. Гарантия. Тел. 2-46-98, 89051065369.

Оказываем услуги по монтажу крыш и заборов. Изготавливаем ворота, калитки, секционные заборы из профлиста и сетки рабицы. Гаражи. Заказ по тел. 89092493232,89206753031, адрес г. Родники, ул. Зеленая, 7а.

Автосервис на ул. Зеленой, 7а предлагает полный спектр услуг. Режим работы с 9 до 18 часов. Выходной воскресенье. Тел. 89092493232,89206753031.

Грузоперевозки Газель-тент. Тел. 89605088181.

Грузоперевозки. Тел. 89621696252.

Ремонт грузовых авто МАЗ, КАМАЗ, Урал, Газель. Кузовные сварочные работы. Тел. 89612461646.

Все виды услуг по строительству и отделке, монтаж сантехники. Тел. 89621573192, Николай.

Все виды ремонтно-отделочных работ любой сложности, сантехника, электрика. Гарантия, качество. Тел. 89605120959, 2-66-60 Александр.

Все виды отделочных работ квартир, домов. Помощь в покупке материала, выезд на село. Тел. 89303494437.

Мелкий и средний ремонт, очистка снега. Тел. 89605116929.

САНТЕХНИК вып. замену труб, уст. счет., ванн, унит., смесит., стир. маш. Канализация. Тел. 89051569954.

Сварка металлоконструкций, печи, котлы для бань. Тел. 89158496410, 89612461646.

Срубим баню, с. Пархачево, Бушуевы. Тел. 89605089647.

Ремонт автом. стир. машин, з/части. Тел. 89066190371.

Профессиональный электрик. Тел. 89092472025.

Ремонт телевизоров. Тел. 89605108642, 2-13-18.

Массаж. Тел. 89644924349.

Стрижки, укладки, прически. Выход на дом. Тел. 89644924349. мкр. Маш-ль, д. 4.

РАБОТА

Требуются охранники для работы в Москве и в М.О., лицензия обязательна, з/пл стабильная и без задержек. Тел. 7882414; 89651066619.

Организации требуется водитель кат. С на грузовую автомашину. Тел. 89106804035 (пн-пт с 8 до 17 часов).

Требуются водители с кат. С, Д, трактористы. Тел. 89203496606.

Требуются грузчики. Тел. 89203681644.

Требуется контролер в магазин "Высшая лига". Тел. 89203412915.

Требуется продавец в магазин «Мебель». Тел. 89203476261.

ООО "АГМА" требуется секретарь-референт. З/плата по собеседованию. Карьерный рост. Требования: высшее образование, уверенный пользователь ПК, коммуникабельность, пунктуальность. Тел. 89203437832.

Предприятию ООО НПК "Технопласт" на постоянную работу требуются сварщик, электрик (работа по совместительству). Рабочие в цех по переработке полиэтилена (выпуск готовой продукции). Работа на оборудовании, обучение по месту работы. З/плата по собеседованию. Обр.: г. Родники, пр. Северный, д. 4. Тел. раб. 2-48-01 с 8 до 17 часов, 89038798507, кроме суб. и воскр.

Требуются шлифовщики с опытом работы (балясины). Тел. 89206767058.

Родниковскому райпо с. Каминский, с. Тайманиха требуются продавцы. Тел. 2-05-72.

Требуются швеи на пошив постельного белья, ученики швей. З/плата 2 раза в месяц. Обр. 89158138240, 89203719761, ул. 3-я Куликовская, д. 49. р-н сельхозтехники.

Требуются швеи на пошив спецодежды. Шв. цех находится в мкр. 60-летия Октября. Тел. 89632155755.

Требуются швеи на пошив трикотажа и халатов. Тел. 89158237062.

ЗНАКОМСТВА

Одинокий мужчина 43 лет познакомится с серьезной одинокой женщиной близкого возраста без детей. Тел. 89038889085.

25 марта с 11.20 до 11.40 на рынке г. Родники будет продажа кур-молодок рыжих и белых 120-150 дн.,г. Иваново. Тел. 89158407544.

24 марта с 11-30 до 12-00 на рынке г. Родники; с 12.45 - с. Каминский будет продажа кур-молодок рыжих и белых.
Тел. 89644904561.

Родниковское отделение ДОСААФ России производит набор в группу по обучению водителей кат. В. Собрание состоится 29 марта в 17-00 по адресу: г. Родники, пер. Школьный, д. 7-б. Справки по телефону 2-25-56.

Главный редактор Л.Н. МОСКАЛЕНКО Газета выходит 2 раза в неделю

УЧРЕДИТЕЛЬ:
Департамент внутренней политики Ивановской области, <www.ivdvp.ru>. 153000, г. Иваново, ул. Пушкина, д.9, лит. Б.

Адрес редакции: 155250, г. Родники, ул. Советская, 6.

ТЕЛЕФОНЫ: редактора – 2-23-45, зам. редактора, отдел рекламы и объявлений – 2-05-58.
E-MAIL: <037-rr@mail.ru> **САЙТ**: www.rodnikovskij-rabochij.ru
Мнение редакции не всегда совпадает с мнением авторов публикаций. Письма и рукописи не рецензируются и не возвращаются. За содержание рекламных материалов и платных объявлений ответственность несут рекламодатели. **Компьютерная верстка: О. Баженова**

Газета зарегистрирована Федеральной службой по надзору в сфере связи и массовых коммуникаций. Свидетельство ПИ № ТУ 37 – 00056 от 04.06.2009 г. (г. Иваново).
Ивановская типография ООО «Гранат Плюс», 153043, г.Иваново, ул. Калашникова, 26Г.Индекс 51421. Заказ 9-23. Тираж 5807. Номер подписан в 13.00 (по графику в 14.00).