Родниковский РАБОЧИЙ

ОБЩЕСТВЕННО-ПОЛИТИЧЕСКАЯ ГАЗЕТА РОДНИКОВСКОГО РАЙОНА

● Издается с 1930 года. ● № 52 (10861) ● ВТОРНИК, 3 ИЮЛЯ 2012 года. ● Цена в розницу свободная.

НАРОДНАЯ ИНИЦИАТИВА

Не сидеть сложа руки!

Улица Новая в 2012 году признана городской администрацией "Лучшей улицей Родников". Почему? Это чистая, зеленая, уютная улица на окраине города в районе Дубовской. Но самое главное, чем руководствовалась администрация при присуждении Новой победы в ежегодном конкурсе улиц, это то, что благоустройство Новой во многом проходит по инициативе и силами жителей. А приз за победу - сертификат на 8 тысяч рублей.

- *Эти деньги мы используем на дальнейшее благоустройство, на ремонт дороги*, - говорит уличком **Надежда Валерьевна Кудряшова.** - *В прошлом году нам уже давали 8 тысяч на ремонт колодца и еще 2,5 тысячи на дорогу давали. Мы тогда собрали с жителей 7500 рублей, добавив деньги от администрации, купили четыре машины кирпичного боя и шлака. Смотрите сами, дорога у нас ровная, чистая. Еще 1,5 тысячи соберем, купим шлаку, чтобы сделать нашу дорогу еще ровнее...*

Вот она какая - чистая, уютная, с ровным дорожным полотном - улица Новая.

- Надежда Валерьевна, не на всех улицах жители такие сознательные и активные...

- *Я этого не понимаю. Это что, сидеть сложа руки и ждать, когда кто-то придет и сделает? Нет, это ерунда. У нас на улице люди очень хорошие, дружные, мы не ждем милости, действуем сами. Для себя же делаем! Спасибо всем соседям и администрации. Нам самим нравится жить на чистой улице с хорошей дорогой.*

Уличком Надежда Кудряшова (справа) и Татьяна Дюдина - жители улицы Новая заканчивают покраску колодца, отремонтированного на деньги жителей. Самое активное участие в благоустройстве улицы принимают и другие жители, в частности, водитель Николай Кавкаев.

Уважаемые родниковцы, жители частного сектора! Берите хороший пример с улицы Новой, проявляйте инициативу, не тряситесь над каждой копейкой, благоустраивайте свою улицу все вместе - и вам обязательно помогут в этом жизненно важном деле!

С. ЛАРИН

И снова браво, родниковцы!

В День молодёжи уже стало традицией чествовать молодых родниковцев и номинировать самых активных и деятельных на лауреатов районной премии "Браво". В этом году появилось на свет 12-е поколение "бравистов".

Открыли праздничный вечер своими приветственными словами глава администрации Родниковского района Александр Пахолков и председатель городского Совета Андрей Морозов.

Однако первыми награждёнными стали не лауреаты, а три молодые семьи: Маркины, Клюшкины и Башурины. Глава райадминистрации вручил им свидетельства на субсидирование ипотечного кредита, что будет хорошим стартом в жизни молодых пар.

Первую "бравую" четвёрку также наградил Александр Пахолков. Среди них: шлифовщик по дереву ООО "LORES" Елена Кудряшова, электросварщик ручной сварки 5 разряда ЗАО "Родниковский машиностроительный завод" Александр Корчагин, инженер производственно-технологического отдела Родниковского участка "Фурмановрайгаз" Сергей Шорохов и юрисконсультант ООО "Родниковский текстиль" Елена Егорова.

Глава райадминистрации Александр Пахолков вручает Диплом победителю в номинации «Работник машиностроительной отрасли» Александру Корчагину.

В этом году лауреатами молодежной премии "Браво" также стали Александр Кирилов - ветеринарный врач СПК "Возрождение", Евгений Бойко - водитель СПК "Россия", Михаил Машицын - специалист-эксперт отдела управления Федерального казначейства по Ивановской области, Иван Белов - старший инспектор отдела надзорной деятельности г. Родники и Родниковского района, Анна Ларина - начальник отделения дознания отдела МВД России по Родниковскому району, Екатерина Смирнова - предприниматель, Екатерина Доброхотова - делопроизводитель финансового управления, Любовь Кропалова - главный специалист отдела муниципального хозяйства районной администрации, Елена Егорова - юрисконсультант ООО "Родниковский текстиль", Дарья Лосева - заместитель директора средней общеобразовательной школы №3, Светлана Цветкова - заместитель директора ЦДТ, Оксана Виноградова - педагог-организатор Родниковского молодежно-спортивного центра д.Котиха, Оксана Никитина - библиотекарь, Евгения Оськина - методист Районного социально-культурного объединения, Светлана Коврова - фельдшер отделения скорой медицинской помощи ЦРБ.

Анна Быхан - заведущая отделением реабилитационного центра для несовершеннолетних Родниковского комплексного центра социального обслуживания населения.

Представители трудовых коллективов также поздравили "бравистов" и вручили подарки.

Официальная церемония сопровождалась не только вокальными, но и танцевальными номерами. Зажигательный рок-н-ролл и торжественный вальс - подарок "бравистам" и гостям праздника от выпускников средней школы №3. Они и открыли награждение учащейся молодёжи. В этом году лауреатами в этой номинации стали: Виталий Зимин, Евгений Сорокин, Дмитрий Каташов (ср. шк. №3), Дарья Лапшина и Лейла Ходжабаева (ср. шк. №2), Лидия Патрёнкина (ср. шк. №4) и Анастасия Штаева (ЦГ ср. шк.).

Лауреаты о награде:

Елена Кудряшова: *"Не могу подобрать слов, чтобы описать свои чувства. Конечно, я рада награде, ведь она - своеобразное выражение признания в коллективе. Отдельное спасибо хотелось бы сказать своему руководству, которое заметило и оценило меня".*

Сергей Шорохов: *"Что я чувствую, став лауреатом "Браво"? Гордость. Но не за себя, а за Родниковский район. Здесь живёт способная и талантливая молодежь, здесь есть свои лидеры - это показывает сама акция".*

Лидия Патрёнкина: *"Это номинирование для меня стало приятной неожиданностью. Чувствуется удовлетворение оттого, что меня высоко оценили".*

Текст: **Н. ХАРИТОНКИНА**
Фото: **В. ВОЛКОВА**

ПРОЩАЙ, ШКОЛА!

Двери в большую жизнь ОТКРЫЛИСЬ

В этом году покинули стены родной школы 159 выпускников. И сейчас, когда выпускные экзамены позади, вчерашние школьники с трепетом ждут момента, когда станет известна их дальнейшая судьба, каждый надеется увидеть свое имя в списке поступивших в вуз. Но поступить сможет не каждый и здесь важную роль играют персональные результаты Единого государственного экзамена. Это как раз тот случай, когда больше значит лучше. Как сказали нам в районном отделе образования, учеников, набравших по ЕГЭ 100 баллов, в нашем районе нет. Но высокие результаты есть. И самый высокий - у ученицы средней школы № 3 Екатерины Костериной. Катя смогла набрать 98 баллов по русскому языку.

В целом общий результат сдачи ЕГЭ по району неплохой. Некоторые выпускники не преодолели минимальный порог по предметам по выбору, но это не повлияло на получение аттестата ребятами. Как известно для этого необходимо сдать два обязательных предмета - русский язык и математику.

Что же касается предметов по выбору, то самым популярным среди выпускников стало обществознание. Данную науку для сдачи выбрали большая часть выпускников, следом - химия, биология, история и физика.

С медалями школу закончили 11 родниковских ребят. Трех золотых медалистов выпустила центральная городская школа, в средней школе № 2 - 1 серебряная медаль; в средней школе № 3 - 3 серебра; 4 медалиста, 3 из которых с золотыми медалями - в школе № 4.

В основном выпускники выбирают ивановские вузы, приоритетным попрежнему остается Энерго, далее следует архитектурно-строительная академия, химуниверситет, Медицинская академия и ИвГУ. В основном делают выбор в пользу технических специальностей. Есть и те, кто стремится поступить в ведущие вузы Москвы и Санкт-Петербурга. Будем надеяться, что каждый выпускник станет студентом. А если кто-то не собирается поступать в вуз, всегда есть шанс найти хорошую интересную работу или пойти учиться профессии в профлицей. Остается только пожелать терпения и удачи ребятам и их родителям.

М. СОКОЛОВА.

Вот и закончился еще один школьный год. Для кого-то он был удачным, для кого-то не очень... Однако, окончательные итоги и года, и всех одиннадцати лет учебы мы подведем лишь после экзаменов в ВУЗы и техникумы.

НА СНИМКЕ: на выпускном вечере в средней школе №3. Выпускники разлетятся кто куда, а школьная дружба останется.

НАШИ РУКИ НЕ ДЛЯ СКУКИ

Проведем лето с пользой!

Лето в самом разгаре. Тетради и книжки оставлены до сентября, но молодежь нашего города не ленится и не сидит на месте. Многие уже определились с планами на лето и знают, как провести его с пользой. На сегодняшний день в нашем городе существуют разные варианты организации летнего досуга.

Самым распространенным выбором молодежи является отряд "Зеленая бригада". По словам директора Центра Молодежи Татьяны Ивановны Мозолиной, подростки каждый год охотно участвуют в благоустройстве города. Кроме работы, ребята из "Зеленой бригады" принимают активное участие в развлекательных мероприятиях и спортивных соревнованиях по стритболу, волейболу и другим видам спорта. На данный момент в этом молодежном отряде трудоустроен 31 подросток. Вот, что говорят о "Зеленой бригаде" сами ребята:

Юля, 15 лет: *"В "Зеленой бригаде" я второй раз. Работа несложная, денежное поощрение хорошее".*

Максим, 14 лет: *"Я работаю в этом отряде первый год. Мне всё очень нравится. Здесь можно найти новых друзей и знакомых".*

Оля, 15 лет: *"Я работаю здесь второй год. Всем довольна. Я считаю, что работа в "Зеленой бригаде" это отличная возможность провести лето с пользой".*

Но существуют и другие возможности трудоустройства. Впервые в этом году для несовершеннолетних создаются рабочие места на предприятиях. Всего задействовано 17 предприятий, среди них Индустриальный парк, Машзавод, мебельные предприятия "LORES", АГМА и многие другие. Это хорошая возможность освоить первые азы работы, проявить себя и зарекомендовать для дальнейшего сотрудничества. Сейчас решен вопрос о 74 рабочих местах.

Однако "полезное лето" это не только труд, но и активный отдых. Для одаренных детей существуют профильные смены. Пять ребят нашего города уже отправились на военно-спортивный областной сбор в лагерь "Чайка +". Там ребят ждут походы, эстафеты и спортивные соревнования с военно-патриотической направленностью.

Ну а тех, кто еще не определился, как проведет это лето, Отдел по делам молодежи и спорту оповещает о профильной смене "Социальное лидерство" для тех, кто чувствует в себе лидерские качества и хочет их развить. Смена для детей от 14 до 18 лет будет проходить с 9 по 29 августа в лагере "Лесная полянка", где будет реализована программа по формированию активной жизненной позиции у молодежи. Ребят ждут тренинги общения, обучение подготовке и проведению молодежных мероприятий и многое другое. Заинтересовались? Узнать подробности о приобретении путевки вы можете в Отделе по делам молодежи и спорту администрации Родниковского района.

Проведите лето с пользой!

<u>На снимках:</u> доброе дело городского благоустройства взяла в свои руки родниковская молодежь.

В. ВОЛКОВА

Татьяна Яковлева назначена замминистра здравоохранения

На новую работу она перешла из Госдумы, где была депутатом с третьего созыва по шестой.

Кто теперь займет ее место в Госдуме, должен определить генсовет "Единой России". Секретарь политсовета Ивановского регионального отделения Сергей Пахомов сказал: "Мандат будет распределен внутри региональной партийной группы. Таким образом, представительство нашей области в российском парламенте не уменьшится - сегодня именно это является для нас главным". В пресс-службе ивановского отделения "Единой России" сообщили, что первым в списке кандидатов от партии сейчас значится председатель областной Общественной палаты Валерий Иванов.

Сергей Пахомов также отметил, что планка депутатской эффективности, заданная Татьяной Яковлевой, весьма высока. Так что тому, кто займет ее место, придется серьезно поработать. Он также выразил надежду, что назначение Яковлевой заместителем министра здравоохранения поможет вывести на более высокий уровень эффективность работы по развитию социальной сферы Ивановской области.

БОЛЬШАЯ ПОЛИТИКА

Новое во власти, внушающее надежды

В центре внимания СМИ и либеральной части российской общественности на минувшей неделе оказалось рассмотрение в Государственной думе проекта закона об ужесточении санкций за нарушение правопорядка во время митингов оппозиции. В действительности же самые интересные новости приходили совсем из других сфер.

Новый министр здравоохранения Вероника Скворцова необычно оценила современное состояние медицины в России. Она заявила: "Советская медицинская наука была одной из самых сильных в мире". Но рухнул СССР, а вместе с ним рухнула и мощная советская наука. "В последние 20 лет России нанесен огромный урон, потому что лучшие специалисты на 80 процентов выехали из страны", - сказала В. Скворцова.

А ведь 20 лет со времени распада СССР мы только и слышим, что в СССР все было плохо. И вот наконец прозвучало признание опытнейшего врача и ученого: СССР по уровню развития медицинской науки не уступал другим развитым странам, ибо сегодня именно наши ведущие ученые - молекулярные генетики, молекулярные биологи, разработчики клеточной медицины - возглавляют лучшие лаборатории мира в США, Великобритании и многих других странах. А постсоветский период был временем разгрома не только нашей медицинской науки, но и всей системы здравоохранения, вследствие чего "знания большинства медработников сегодня не соответствуют требованиям времени", отстают по меньшей мере на 25 -30 лет от современного мирового уровня. Такие врачи не могут грамотно лечить, а часто и калечат своих пациентов. И министр заверяет: "Экспериментировать на людях мы больше не позволим". Жаль, что размер заметки не позволяет остановиться на других идеях В. Скворцовой.

Вот и новый губернатор Свердловской области Евгений Куйвашев возмущался тем, что ко многим деревням нет подъездных автомобильных дорог, большинство населения области пьет либо грязную, либо очень грязную воду и т. п. Раньше о таких вещах говорили только диссиденты-экологи, а теперь представитель высшего уровня власти считает своей задачей покончить с этими позорными явлениями.

Новый губернатор Подмосковья Сергей Шойгу поставил перед собой дерзкую задачу - сравнять уровень жизни в Подмосковье и в Москве. Чтобы не допустить превращения территории Московской области в большую свалку, он предложил прекратить захоронение бытовых отходов и создать систему из утилизации на основе современных технологий. У него уже есть соображения, как увеличить бюджет региона, улучшить социальную сферу и ЖКХ, решить проблему обманутых дольщиков, развить сеть дорог, быстро разобраться с недопустимо большой очередью в детские сады.

А мэр Москвы Сергей Собянин предложил дать муниципалитетам такие широкие полномочия (вплоть до права вето на строительство на их территориях), что даже сами муниципальные депутаты задумались, готовы ли они взять на себя возрастающую ответственность.

Это не случайные факты, и новые государственные деятели не сами так осмелели. Тут явное указание "сверху", ибо таков новый курс власти, нацеленный на дела и на улучшение жизни россиян.

"Крестьянская Русь".

Пути развития российского здравоохранения нуждаются в серьезном переосмыслении. Надежду на то, что это будет сделано - и сделано с умом, дает назначение на пост министра здравоохранения известного врача-практика Вероники Скворцовой. Большие надежды на это питают все медики России, такие, как доктор провинциальной больницы, изображенный с пациентом на снимке.

ЗАНЯТОСТЬ

Работы нет? Работа есть!

Ярмарки вакансий, проводимые Родниковским центром занятости, давно стали хорошей возможностью для безработных узнать о том, где, на каких предприятиях есть работа.

Говорит замдиректора ЦЗН **Марина КУЛИКОВА:**

- 27 июня мы провели сразу две ярмарки вакансий. На одной, прошедшей в центре занятости, родниковцам было предложено устроиться на работу в ООО "Ивэнергомаш" (г. Иваново). Предприятию требуются токаря, фрезеровщики, стерженщики и другие рабочие металлообработки.

Вторую ярмарку вакансий мы провели в селе Филисово, где очень трудно найти работу и где проживают 22 человека, стоящих у нас на учете как безработные. Принять участие в этой ярмарке вакансий мы предложили зам. директора "Родники-Текстиль" по персоналу Ольге Новиковой. Она поговорила с жителями села и рассказала им, рабочие в какие цеха требуются текстильному комбинату.

- Приглашаю филисовцев работать к нам на комбинат, в красильно-отделочное производство, например, - предложила **Ольга НОВИКОВА.** - *Недавно рабочим этого производства была увеличена зарплата, кроме того, рабочие многих профессий имеют право на досрочную пенсию - мужчины с 55 лет, женщины - с 50-ти. Комбинат обязуется организовать регулярный и надежный подвоз жителей Филисова на работу и с работы.*

- Работать надо обязательно! Я не понимаю, как это можно жить без работы! И лучше все-таки работать у нас в районе, в ИП "Родники", в текстильном производстве - рабочие места пока есть. Хорошо, что с комбината приезжают, приглашают людей, гарантируя подвоз. Хватит ездить на работу за тридевять земель, на консервные заводы или еще куда! Призываю всех идти работать на комбинат, - так сказала жителям Филисова и.о. главы администрации поселения **Надежда ГОЛУБЕВА.** И тут возразить нечего!

Помимо ярмарки вакансий сотрудники ЦЗ провели в Филисове перерегистрацию безработных. Вот уже два года, как это стало очень удобно: оборудованная газель по графику привозит сотрудников ЦЗ в отдаленные села и деревни. Селяне теперь знают все о вакансиях и тенденциях на рынке труда.

С. ЛАРИН

Ольга Новикова и Марина Куликова (справа) приглашают жителей Филисова работать в красильно-отделочное производство комбината.

Проводить перерегистрацию безработных на селе сотрудники ЦЗН приезжают на специализированном микроавтобусе.

ХОЧУ СКАЗАТЬ

Любовь к Родине начинается с любви к родному языку

За последние 20 лет русский язык изменился до неузнаваемости. У нас теперь не "образ", а "имидж", не "торговля", а "маркетинг", не "изучение", а "мониторинг"... Эту печальную линию можно продолжать до бесконечности.

Некоторые чиновники и специалисты от культуры говорят: ничего страшного нет, было, мол, и раньше такое - а русский язык не только выжил, но и обогатился. Ну было это в XIX веке, когда часть россиян офранцузилась, разговаривая на "смеси французского с нижегородским". Однако ни в какое из прежних времен не было телевидения и компьютеров. Иностранщине в языке отдавали дань лишь столичный свет и полусвет, да некоторые богатые семьи. Большинство населения (простой народ) модные иноземные словечки и фразочки не принимало, не заимствовало, с негодованием отвергая. Людей защищала вековая народная культура.

Сейчас русская культура, в том числе и языковая, в загоне. Защиты от активного, агрессивного бескультурья нет! А кому народ защищать, если даже "отцы нации", руководители всех уровней, учителя и писатели - все начали говорить "как бы на русском". (Ох уж это ненавистное паразитическое "как бы", которым засоряют свою речь сегодняшние россияне - как бы культурные и как бы интеллигентные!)

На наши беззащитные головы обрушилась вся мировая "культурная помойка": дешевые бульварные книжонки, дешевые американские фильмы. А свои, российские производители подобного хлама, не замедлив появиться, творят книжонки и фильмы даже хуже, чем у своих западных наставников.

В народе зреет (и это самое страшное!) презрение ко всему исконно русскому, национальному, настоящему. Даже детей приучают не читать, не думать, а угадывать во время тестирования, то есть играть в какую-то, наподобие уличной, лотерею. Как-то подошел в аллее к стайке старшеклассников. Разговорился с ними и просто задал три вопроса. На первый, знают ли они, кто такой Некрасов, одна симпатичная девочка ответила: "Революционер". На вопрос, где находится Суздаль, ребята ответили "На Украине". А на вопрос, как сейчас называется город Горький, не ответил никто. Все! Дальше "ехать некуда".

Если руководители российской культуры и образования не опомнятся и не повернут вспять эту мчащуюся в бездну бескультурья повозку - страна пропадет. Я не знаю, как, но обязательно надо вернуться к старому и доброму, надо заново приучать людей к серьезному, осмысленному чтению, целенаправленно прививать культуру русской речи и русского языка. Вот с чего, мне кажется, надо начать: пора вернуть уважительное отношение к хорошим писателям, библиотекарям, учителям и воспитателям. Зарплаты в разы надо повышать не чиновникам, а первым делом людям светлых профессий, о которых я уже сказал. Сейчас слово "бюджетник" обозначает бедность и унижение, а пусть "бюджетник" зазвучит гордо, и в библиотекари и в воспитатели пойдут именно те люди, чье призвание - учить вечному и прекрасному.

И язык наш, и культура наша - огромное богатство России, не менее великое, чем народ наш и каждый человек в отдельности, не менее великое, чем земля и недра, моря и реки, леса и поля русские. Но думаю, язык - прежде всего. Потеряем язык - перестанем быть народом, и не нужны нам будут ни земля, ни леса, ни моря.

А. КАМЕНКОВ,
64 года, г. Родники.

А что говорит закон?

На вопросы читателей газеты отвечает государственный инспектор труда Д. Зазнобин

1. Добрый день. Подскажите, как я могу получить у организации документы о моем трудоустройстве?

В соответствии с положениями статьи 62 Трудового кодекса РФ, требование работника выдать ему копии документов, связанных с работой (копии приказа о приеме на работу, приказов о переводах на другую работу, приказа об увольнении с работы; выписки из трудовой книжки; справки о заработной плате, о начисленных и фактически уплаченных страховых взносах на обязательное пенсионное страхование, о периоде работы у данного работодателя и другое) оформляется письменным заявлением.

Работодатель обязан не позднее трех рабочих дней со дня подачи этого заявления выдать работнику надлежащим образом заверенные копии требуемых документов. Копии документов предоставляются работнику безвозмездно.

2. Директор отказался выплатить мне в день увольнения зарплату за последний месяц работы, сказал, что выплатит в следующем месяце. Законно ли это?

В соответствии с положениями статей 84.1 и 140 Трудового кодекса РФ, при прекращении трудового договора выплата всех сумм, причитающихся работнику от работодателя, производится в день увольнения работника. Если работник в день увольнения не работал, то соответствующие суммы должны быть выплачены не позднее следующего дня после предъявления уволенным работником требования о расчете.

Вместе с тем, согласно статьи 236 Трудового кодекса РФ при нарушении работодателем установленного срока выплаты заработной платы, оплаты отпуска, выплат при увольнении и других выплат, причитающихся работнику, работодатель обязан выплатить их с уплатой процентов (денежной компенсации) в размере не ниже одной трехсотой действующей в это время ставки рефинансирования Центрального банка Российской Федерации от невыплаченных в срок сумм за каждый день задержки начиная со следующего дня после установленного срока выплаты по день фактического расчета включительно.

3. Какая продолжительность основного отпуска может быть установлена на предприятии?

Согласно требованиям статьи 115 Трудового кодекса РФ, продолжительность ежегодного основного оплачиваемого отпуска не может быть менее 28 календарных дней. Для отдельных категорий работников Трудовым кодексом РФ и иными федеральными законами установлен удлиненный основной отпуск (продолжительностью более 28 календарных дней).

Труд несовершеннолетних под особой защитой

В каникулярный период года подростки стремятся активно провести лето и при этом подзаработать, устраиваются на временную работу. Делая первые шаги в трудовой деятельности, необходимо знать и соблюдать права и обязанности, установленные законом. Закон защищает труд подростков (от 14 до 18 лет) от отрицательного влияния производственных факторов на развитие, состояние здоровья, его моральное и психическое состояние.

1. Прием на работу. С несовершеннолетним в обязательном порядке заключается трудовой договор. Лицо, достигшее 16 лет, заключает трудовой договор самостоятельно. Лица 14- и 15-летнего возраста заключают трудовой договор при условиях: 1) согласия одного из родителей (попечителя) и органа опеки и попечительства; 2) работа не должна мешать учебе; 3) работа должна быть легкой и не причинять вреда здоровью.

Испытательный срок для несовершеннолетнего не устанавливается (ст.70 ТК РФ). Перед заключением трудового договора несовершеннолетний обязан пройти предварительный медицинский осмотр (обследование) за счет средств организации (ст.266 ТК РФ). Не допускается заключение с несовершеннолетним договора о полной материальной ответственности (ст.242 ТК РФ). Оформление трудовой книжки и свидетельства государственного пенсионного страхования, если работа первая, обязанность организации (ст.65 ТК РФ).

2.Продолжительность рабочего времени (ст.92, 94 ТК РФ).

Возраст от 16 до 18 лет.В неделю: не более 35 или не более 18, если обучаются в образовательном учреждении.В день: не более 7 или не более 4, если совмещают работу с обучением.

Возраст до 16 лет.В неделю: не более 24 или не более 12, если обучаются в образовательном учреждении.В день: не более 5 или не более 2,5, если совмещают работу с обучением.

3. Работы, на которых запрещается применение труда лиц в возрасте до 18 лет: 1) с вредными и (или) опасными условиями труда; 2) которые могут причинить вред их здоровью и нравственному развитию (в ночных клубах, перевозка и торговля спиртными напитками, табачными изделиями и др.) (ст.265 ТК РФ); 3) сверхурочные, в ночную смену, в выходные и нерабочие праздничные дни (ст.268 ТК РФ); 4) по совместительству (ст.282 ТК РФ) и вахтовым методом (ст.298 ТК РФ). Перечень тяжелых работ и работ с вредными или опасными условиями труда, при выполнении которых запрещается применение труда лиц моложе 18 лет, утвержден постановлением Правительства РФ от 25.02.2000 г. №163. Он содержит 2198 наименований работ. С ним можно познакомиться в интернете.

4. Оплата труда (ст.271 ТК РФ). При повременной оплате труда заработная плата выплачивается с учетом сокращенной продолжительности работы. При сдельной работе - труд оплачивается по установленным сдельным расценкам. Для обучающихся в образовательных учреждениях и работающих в свободное от учебы время - оплата производится пропорционально отработанному времени или в зависимости от выработки.

5. Отпуск. Работники, не достигшие возраста 18 лет, имеют право на ежегодный оплачиваемый отпуск продолжительностью не менее 31 календарного дня (ст.267 ТК РФ) в удобное для них время.

6. Увольнение. Несовершеннолетний работник может быть уволен по тем же причинам, что и любой другой. Если инициатива увольнения исходит от работодателя, то он должен предварительно получить согласие государственной инспекции труда и комиссии по делам несовершеннолетних и защите их прав (ст.269 ТК РФ). Если несовершеннолетний увольняется по собственному желанию, то организация в трехдневный срок с момента подачи заявления должна сообщить об этом в комиссию по делам несовершеннолетних (ст.11 Указа Президиума ВС РСФСР от 3.06.1967г.).

А.СМИРНОВ, главный технический инспектор труда Ивановского областного объединения организаций профсоюзов.

БУДЬТЕ ЗДОРОВЫ!

Только умный, любознательный и неленивый
ЖИВЁТ ДОЛГО И СЧАСТЛИВО

ТЕМА СЕЗОНА

Как похудеть летом

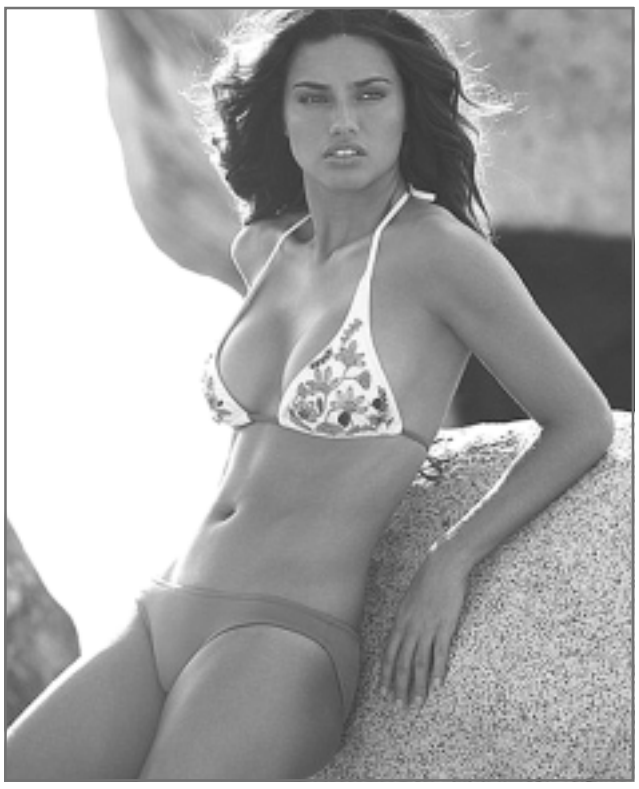

Летний отпуск, и воображение уже рисует чарующие картинки: лазурное небо, море до горизонта, золотистый песок, а вы лежите в шезлонге... Но что-то портит этот идиллический пейзаж, и вы знаете, что именно: складка на животе. Ну и "уши" на бедрах... Короче, те несколько лишних килограммов, которые вы набрали.

РЕАЛЬНА ЦЕЛЬ - РЕАЛЕН РЕЗУЛЬТАТ

Что такое "нужно по-быстрому похудеть", знают почти все женщины. И даже некоторые особо продвинутые мужчины. Существует, конечно, рецепт: сесть на очень жесткую диету на недельку-другую. Правда, быстро потерянные килограммы вернутся столь же быстро и с процентами. А еще от голода может развиться гастрит, что совсем не украсит долгожданный отпуск. Самое главное - ставить перед собой реальные цели. Сбросить за 2-4 недели 4-6 кг вполне возможно. Но не 10 и не 15. И не за неделю.

Организм не может добыть из собственных жировых запасов все необходимое для жизнедеятельности. Морить его голодом бессмысленно. Нужны еще белок, какое-то количество углеводов (ведь мозг питается в основном глюкозой), витамины, минералы и микроэлементы. Взять все это можно только из пищи, чтобы он не чувствовал дефицита белка, витаминов и прочего.

ЗНАНИЯ В ПОМОЩЬ

Для того чтобы побудить организм расходовать жировые запасы, надо знать несколько прописных истин из области физиологии. Например, что утром есть хочется значительно меньше, чем вечером, поскольку в первую половину дня наш организм в силу биоритма сориентирован на питание запасами, а в вечернее наоборот, на пополнение запасов. Женщины в первую фазу цикла сбрасывают вес легче, чем во вторую. Причины те же - сезонный и месячный биоритмы.

Жировые отложения сгорают тем лучше, чем в лучшем тонусе находятся ваши мышцы. А что помимо физической активности повышает мышечный тонус? Занятие интересным делом, хорошее настроение и что-то приближающее нас к намеченной цели. То есть если похудение воспринимается как желанная цель, организм наполняет нас энергией, которую берет из запасов. Собственно, он и сформировал эти запасы, отложил эту энергию, полагая, что однажды мы займемся чем-то действительно полезным. Помнить о цели помогает визуализация. Например, любимая одежда, которая сейчас вам маловата, но когда вы похудеете, будет в самый раз. Повесьте ее на видном месте.

БЕГАТЬ? ДА! НО МЕДЛЕННО И НЕДАЛЕКО!

И да! Конечно! Для похудения показаны нагрузки. Но надо помнить: энергией жировых отложений обслуживаются нагрузки средней интенсивности, типа ходьбы. А высокие нагрузки, напротив, приводят к расходу запаса углеводов, пополнить который можно только из пищи. Поэтому стрессовое повышение уровня физической нагрузки к желаемому результату не приведет. Если перед началом диеты вы не изнуряли себя спортом, лучшее для вас - прогулки на свежем воздухе, ходьба на беговой дорожке, плавание, велосипедные прогулки.

Тренировки нужны не столько для непосредственного расхода жира, сколько для перевода мышц в активное состояние, в состояние повышенного тонуса. Тогда даже при двигательном покое будет расщепляться больше жира.

ВЫСШАЯ СЛОЖНОСТЬ

Естественно, не обойтись и без ограничений в питании. Но главное правило любой диеты: вы не должны быть голодны. Голод вызывает дискомфорт, это стресс для организма. А на голодный стресс организм реагирует однозначно: прекращает расход жира и просит еды. Голод - это сигнал делать жировые запасы.

Существует множество диет, вы можете выбрать ту, что покажется вам наиболее "вкусной" и приемлемой по набору продуктов. Одно условие: она обязательно должна быть сбалансированной. Что исключает из списка всевозможные монодиеты, например белковые.

Второй вариант - придумать сбалансированную диету самому исходя из количества калорий. При умеренной физической активности вы будете терять вес, потребляя 1200 - 1300 ккал в день. Зато тут перечень продуктов практически неисчерпаем: вы можете позволить себе даже сладости. Кажется, что очень сложно высчитывать калорийность, особенно готовых блюд, состоящих из множества ингредиентов. Но сегодня в Интернете довольно много сайтов с онлайн-счетчиками калорий, что решает и эту проблему. Рекомендуется разделить дневную норму продуктов на 4 - 5 приемов и вести дневник питания, где фиксировать все съеденное в течение дня. Если вы будете следовать этим несложным рекомендациям, то наверняка похудеете к отпуску. Но не надо обольщаться. Ваш исходный вес не был случайным. Он был прямым следствием того вашего образа жизни. И если вы к нему возвратитесь, сброшенные килограммы неизбежно вернутся.

ПОЛЕЗНО ЗНАТЬ

Некоторые вроде бы не диетические продукты на самом деле - наши природные союзники в борьбе против лишнего веса.

Черная фасоль своей темной окраской обязана высокому содержанию флавоноидов, которые способствуют разрушению жировых отложений.

Груша низкокалорийна, богата клетчаткой, катехинами и флавонолами - антиоксидантами, способствующими жиросжиганию.

Несладкий и несоленый попкорн тоже помогает похудеть: ведь это цельное зерно - объемная и грубая клетчатка.

Холодный вареный картофель. Горячая картошка состоит в основном из легкоусвояемого крахмала. Остывая, она превращается в устойчивый крахмал - аналог нерастворимой грубой клетчатки. В сочетании с заправкой на основе уксуса холодный картофель стимулирует выработку гормонов, подавляющих аппетит.

Орехи наполовину состоят из жира, но этот жир полезный, полиненасыщенный, препятствующий ожирению и накоплению лишних килограммов.

Красный перец помогает контролировать аппетит и ускоряет сжигание калорий.

Яблочный уксус стимулирует сжигание жира и препятствует отложениям в жировое депо.

ДЕЛИКАТНАЯ ТЕМА

Если у вас запор...

Норма в отношении частоты стула - понятие индивидуальное. Если у вас стул один-два раза в сутки - прекрасно, если раз в двое-трое суток - тоже можно не беспокоиться, но если вошли в систему более редкие посещения туалета, необходимо выяснить причину и начать принимать меры.

Запоры могут возникать при различных заболеваниях органов пищеварения - язвенной болезни желудка и двенадцатиперстной кишки, хроническом колите, синдроме раздраженного кишечника, хроническом холецистите, геморрое, трещинах прямой кишки, вследствие приема некоторых лекарственных препаратов.

У здоровых людей причина хронического запора чаще всего - привычка питаться однообразно, преимущественно белковой пищей. Это так называемые алиментарные запоры.

Если вы предпочитаете конфеты, пирожные, белый хлеб, котлеты, тефтели и другие протертые, рубленые блюда, не содержащие растительной клетчатки, - вы на верном пути к хроническому запору.

Чтобы кишечник смог освободиться, сделайте массаж живота. Это поможет пробудить мышцы, которые обеспечивают перистальтику, продвижение наполняющих кишечник масс к конечному пункту. В течение 2 -5 минут мягкими, слегка давящими движениями проходите по животу по часовой стрелке, несильно надавливая рукой на кишечник. Помогает и специальная гимнастика. Например, попробуйте такое упражнение: встаньте на колени, сделайте вдох, затем опуститесь лбом к полу, подняв руки вверх. Данное упражнение улучшает внутрибрюшное давление и способствует усилению перистальтики мышц кишечника. Не забывайте и о пеших прогулках и любой другой физической активности хотя бы по часу в день - сидячий образ жизни и недостаток движения создают фундамент для запоров.

Вот несколько простых рецептов от запора:

Стакан воды натощак. Проснувшись утром, еще не завтракая и даже не умываясь, выпейте не спеша стакан кипяченой воды, обязательно холодной, по крайней мере, комнатной температуры. Холод активизирует слизистую, та просыпается и запускает кишечник. Кроме того, жидкость создает дополнительный объем в кишечнике, разводит твердые остатки, что и побуждает его к опорожнению.

Стакан кефира на ночь. Перед сном, за 1 -2 часа, выпейте стакан кефира, можно чуть подогретого, но обязательно свежего, лучше однодневного - трехдневный продукт уже не годится, он обладает закрепляющим, а не слабительным действием. Кроме того, в свежем кефире больше живых молочнокислых бактерий, которые очень полезны для нормальной работы кишечника. За ночь содержащиеся в кефире бактерии подготовят кишечник к утреннему опорожнению.

Пюре из сухофруктов. Возьмите 0,5 кг размоченной кураги, столько же чернослива, изюма, инжира, фиников и проверните через мясорубку для получения однородной массы. Смешайте с 5 столовыми ложками меда. Хорошо начинать и заканчивать день таким десертом - кишечнику точно понравиться.

На заметку

Из вредных привычек, провоцирующих запоры, можно назвать обыкновение долго засиживаться в "комнате задумчивости". Туалет - не библиотека, поэтому заходить туда нужно ненадолго и только по прямому делу.

Салат для хорошего стула «ГОРОДСКОЙ»

На большую тарелку кучками выкладываем свежую тертую морковку, мелко нарезанный вареный картофель, отварную курицу, нашинкованную свежую капусту, отварные или соленые грибы, чернослив и в середину тарелки кладем нарезанный свежий огурец. Заправляем майонезом. И перемешиваем непосредственно перед едой.

Желаем вам хорошего лета!

Лето вне Интернета

Пожалуй, лето - единственное время года, когда можно отвлечься от повседневных проблем, рутины и ... Интернета.

Конечно, впечатлительному и ничем не занятому подростку трудно вырваться из крепко сплетённой Всемирной Сети. Но попытаться всё-таки стоит.

С чего нужно начинать день? Со сна - ответ не совсем верный. Ведь чтобы нормально отдохнуть, нужно ложиться спать не в тот день, когда нужно просыпаться. Утром лучше всего будит классическая музыка, пробежка и зарядка - после них всегда чувствуешь себя бодрее и активнее.

Что делать днём? - вопрос по существу. Днём можно и нужно работать (как, в прочем, и утром). Спроси друзей, знакомых, родственников, - может, кто-то из них знает, где водится "крупная рыба" (или рыбка поменьше). Все золотые места заняты? - вперед, на биржу. Там точно можно найти вакансию.

Вечер. Жара отступила, но одолевают комары? Садись дома за книгу! Саморазвивайся! Чтение улучшает память и развивает фантазию! Час чтения в день - это не так уж и много. Кроме того, вечером можно встречаться с друзьями (не он-лайн, а вживую!), помогать родителям на "фазенде", учиться готовить (кто еще не умеет), рисовать, писать стихи или рассказы, что-то мастерить своими руками. И это всё без Интернета!

Представь себя на месте родителей - они жили без "трёх дабл-ю" и не жаловались на скуку. Их жизнь была реальной - с кружками и секциями, походами и летними лагерями, виниловыми пластинками и кипой книг на столе. Сейчас этот "набор" кажется старомодным, но он не мешал твоим сверстникам много лет назад быть увлечённой и активной молодёжью.

А ты сможешь оторваться от монитора и клавиатуры, чтобы интересно провести лето?

Дерзай! Мир не ограничен одним Интернетом!

Н. ХАРИТОНКИНА

Из почты страницы "Скатерть - самобранка"

Что приготовить из гречки?

"Моя любимая гречка наконец-то стала дешеветь. К сожалению, кашу из этой самой полезной крупы не любят мой муж и сын. Что еще можно приготовить из гречки, чтобы домашние могли с удовольствием есть? Ответьте, пожалуйста".

С. Торопова, читательница "Родниковского рабочего" с 20-летним стажем.

Гречку очень вкусно и полезно добавлять практически в любой супчик, в котором в принципе предусмотрено использование крупы, она придает особый оттенок привычным первым блюдам.

Сваренная каша - прекрасное сырье для изготовления всевозможных запеканок, причем по вкусу они могут быть и сладкими, и острыми, ибо нейтральная по вкусу гречка отлично сочетается как, например, с печенкой, так и с сухофруктами и сладким творогом.

Оригинальны на вкус гречневые оладьи. Их можно приготовить просто из сваренной гречки, добавив в нее яйца, специи, выдавив чесночку и зажарив до хруста в разогретом масле. А можно разнообразить дополнительными ингредиентами - той же печенкой, ветчиной, грибами, жареным луком, свежей зеленью. Интересными по вкусу получаются гречнево-картофельные оладьи, в которых гречка сочетается с тертым картофелем приблизительно в равных пропорциях.

Простор для кулинарной фантазии открывается и при изготовлении гречневых котлет. От оладий они отличаются более вязкой консистенцией, которая позволяет придавать им соответствующую форму, поэтому для их приготовления не подходит каша-размазня. Очень вкусно получается с мясным или куриным фаршем - это блюдо высоко ценят мужчины, и оно удобно тем, что не требует гарнира. Для того чтобы котлетки сохраняли форму, их перед жаркой обваливают в сухарях. В серединке такой котлеты хорошо спрятать кусочек сыра - он расплавится и придаст блюду особую пикантность.

Кстати, раскатав из гречневой каши, в которую добавлено взбитое яйцо, лепешку, положив в серединку творог, подслащенный сахаром или изюмом, защипив края и обжарив полученную заготовку в масле, вы получите гречневые шарики, которые могут стать отличным полезным десертом. При желании творог можно подсолить, добавить чесночку и зелени, тогда получатся острые закусочные гречневые шарики.

Еще из гречки можно готовить плов - подойдет любой классический "рисовый" рецепт, в котором пряности и время приготовления приведены в соответствие с используемой крупой. Кстати, можно готовить плов и из смеси гречки с рисом, тоже получается очень вкусно!

Не забывайте также, что гречка, обжаренная с лучком или по желанию с грибами, представляет собой прекрасную начинку как для пирожков, так и для праздничной птицы - гуся, утки и даже курицы!

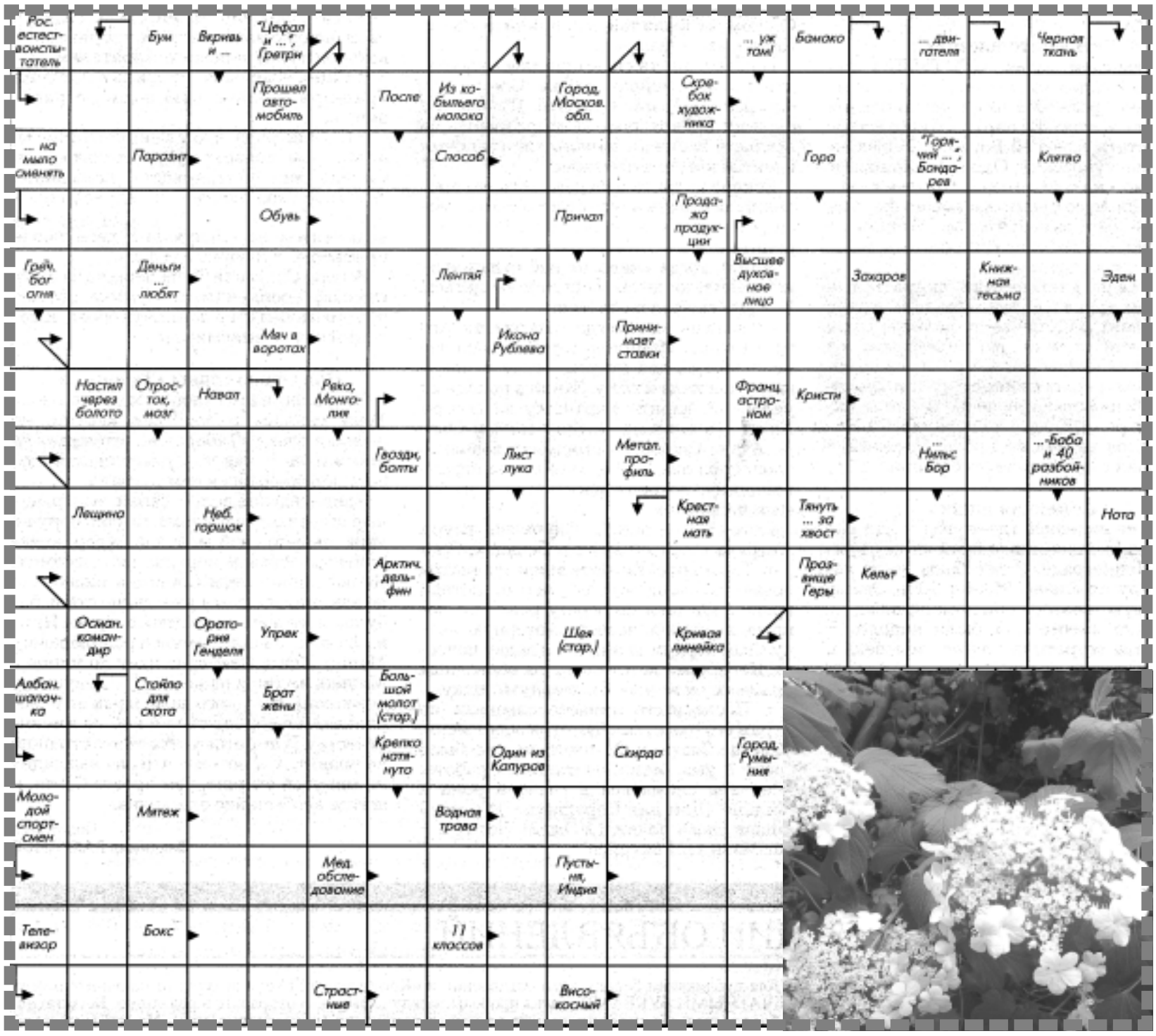

Ответы на сканворд от 26 июня

По горизонтали. Рокуэлл. Сметка. Пикша. Узус. Хлор. Така Штаб. Гете. Вечер. Кузу. Олонец. Латы. Агнесса. Сванте. Брак. Рейв. Тихоход. Окот. Гром. Юлий. Каолин. Виола. Пол. Япет. Знак. Скор. Айвз. Икс. Вес. Пит. Ела. Кальяс. Овод. Тасла. Раб. Скамья. Ямбоза.

По вертикали. Верблюд. Фокус. Разве. Натиск. Элиа. Костел. Кий. Арап. Припять. Эрик. Соло. Кисея. Акын. Аст. Рок. Оля. Блуза. Еда. Вигвам. Угай. Марш. Воля. Ведро. Треп. Кипсел. Аз. Тапа. Коне. Самба. Босс. Апл. Лава. Го. Гиз. Клен. Нерон. Тест. Ола. Палец. Ермак.

САЛАТ ГРЕЧЕСКИЙ

Ингредиенты:

Огурец свежий, помидор свежий, перец болгарский, салат листовой, брынза, маслины, масло оливковое, по желанию добавить любую зелень.

Приготовление.

Нарезаем огурец, помидоры и перец крупными кусочками. Рвем крупными кусочками зеленый салат. Смешиваем все ингредиенты. Добавляем маслины и крупные кусочки брынзы. Заправляем маслом.

ГОД ИСТОРИИ

Недоброй памяти Смутного времени

Период смуты XVI - XVII веков по времени уходит от нас все дальше. Но наша страна пережила не одну смуту... Уроки истории, к сожалению, немногому учат.

Известный историк и краевед Владимир Сафронов подготовил для наших читателей очередной очень интересный материал, который будет печататься с продолжением в нескольких номерах газеты. Приятного чтения!

В нынешнем 2012 году исполняется 400 лет от окончания Великой смуты. Когда в жестоких боях и сражениях с самозванцами и иностранцами, с ворами и грабителями, с боярами и помещиками решалась судьба единой и могучей, суверенной матушки России. Некоторые современные историки те ужасные битвы за власть в столице нашей Родины Москве и в других древних и славных городах наших называют Гражданской войной. В её итоге Победу одержало народное ополчение из Нижнего Новгорода под знамёнами наших героев- земляков - гражданина Минина и князя Пожарского, освободивших нашу страну от иноземных захватчиков и призвавших к единству народов России. Ивановская земля в Смутные времена выдвинула также православного полководца Михаила Васильевича Скопина-Шуйского (1587-1610 г.г.).

Все Скопины-Шуйские в борьбе за власть не проявляли особой активности, хотя и были воеводами. Ещё в детстве Михаил был записан в "царские жильцы", служил при дворе царя Бориса Годунова. Именно его Годунов послал в монастырь за ссыльной царицей Марфой, матерью погибшего в Угличе царевича Дмитрия. Было тогда князю 19 лет, и его придворная карьера поддерживалась дядей - боярином князем В. И. Шуйским. В 1606 году на свадьбе Лжедмитрия I с Марией Мнишек распоряжался "тысяцкий боярин князь В. И. Шуйский", а "с мечом стоял" племянник Михаил, говорится в летописи.

В 1606 году царем стал Василий Шуйский. Племянник Михаил становится воеводой, начав ратную службу в армии. Историк С. М. Соловьёв, вспоминая юного воеводу, уверял: "От Скопина-Шуйского не дошло до нас ни одного слова... Вследствие чего фигура эта представляется историку покрытою с головы до ног пеленою: можно догадываться, что это что-то величественное, но что именно - не знаем". И всё же сохранились описания внешности, поведения, душевных качеств князя его современниками, в первую очередь, иноземцами, которые проявили к полководцу самое пристальное внимание. Шведский историк Видекинд писал: "Имея от роду всего 23 года, он отличается статным видом, силой духа, приветливостью и умением обходиться с иностранцами". Гетман Жолкевский высказывался о Скопине-Шуйском тоже с похвалами.

Авторитет князя Василия Шуйского с толпой его сторонников казался с первых дней непререкаемым, поскольку он возглавлял заговор убийства Лжедмитрия. В ночь с 16 на 17 мая заговорщики, проникшие в Кремль, ударили в колокола. Толпа, вооружившись, чем попало, проникла в царские палаты. Лжедмитрий попытался защититься, но растерявшиеся стрельцы передали самозванца группе, возглавляемой боярином Василием Шуйским. Тут же князь Голицын доложил: "Мария Нагая призналась, что московский государь - обманщик, а настоящий царевич Дмитрий был убит в Угличе". Эти слова подтвердили её родственники. Князь Василий Иванович заявил, что "самозванец сам признался, что он не есть сын царский, но обманщик; и Шуйский застрелил его из пистолета своей рукой", - говорится в книге С. Н. Бердышева "Смутные времена"/изд. Мир книги, 2008 год; стр. 41/. В то же время возмущенный народ продолжал охоту на иностранцев на улицах Москвы.

Через 2 дня народ опять собрался на Красной площади. В большинстве - сторонники Шуйского. Криками они предлагали ему стать царем. К ним присоединялись и прохожие. И вся площадь называла царём Василия Ивановича. Венчание его на царствование состоялось в Успенском соборе Кремля 19 июня 1606 года, скрепленное им "крестоцеловальной записью". В этом документе, приведённом в книге С. Н. Бердышева, говорилось, что царь "давал народу клятву в том, что не будет впредь никого наказывать и предавать смерти без праведного суда, не станет без вины преследовать родственников осужденных, будет чинить сыск по всем доносам прежде, чем верить доносу". В содержании клятвы отразился горький опыт самого Шуйского: он и его родственники несколько раз попадали в опалу, становились жертвами ложных доносов.

Бояре из окружения Шуйского не одобряли крестоцеловальной записи и отговаривали царя принимать её: они уверяли, что эта клятва нарушает старинные традиции. Однако Шуйский поступил вопреки совету бояр. По мнению В. О. Ключевского, это был "первый опыт постоения государственного порядка на основе формально ограниченной государственной власти". С. Н. Бердышев в своей книге пояснил, что "Шуйский только формально назывался самодержавцем - фактически он был первым среди равных", что

Князь и царь Василий Шуйский

и привело к противостоянию между новым царём и боярами, политические амбиции которых "подогревались примерами головокружительного возвышения Годунова, Лжедмитрия и самого Шуйского". / стр. 42-43/. Новый царь времени зря не терял. Он на следующем собрании на Красной площади ставленника Лжедмитрия Игнатия лишил сана Патриарха и провозгласил Патриархом Московским и всея Руси Гермогена - верного сторонника нового царя, рядом с которым стоял молодой сильный красавец и любимец москвичей - воевода Михаил Скопин-Шуйский. Царь Василий тогда же распорядился гроб несчастного царевича Дмитрия доставить из Углича в Архангельский собор Кремля, где он находится наравне с останками других царей - как святой, со всеми почестями.

В. САФРОНОВ.

Продолжение следует.

СЕЛИГЕР- 2012:
если хотите участвовать - обращайтесь!

Молодые родниковцы от 18 до 30 лет имеют возможность участия во Всероссийском образовательном форуме "Селигер-2012". Не упустите возможность проявить себя, нарастить свой лидерский потенциал, развить в себе организаторские и творческие способности, обрести новых друзей из разных регионов России!

Регистрация для участия в Форуме осуществляется на сайте:

http://www.forumseliger.ru/

С вопросами можно обращаться в отдел по делам молодежи и спорту администрации района по адресу: ул.Советская, д.10, каб.13.

СООБЩЕНИЕ О ВНЕСЕНИИ ИЗМЕНЕНИЙ

В связи с допущенной технической ошибкой в опубликованных извещениях о проведении открытого конкурса по привлечению подрядных организаций для выполнения работ по капитальному ремонту многоквартирных домов (опубликовано 29.06.2012г. № 51) следует читать "Официальный интернет-сайт для публикации: www.rodniki-37.ru".

РЫБА С УКРОПОМ

Понадобится: 1 кг свежей морской рыбы, 2 пучка измельченного укропа, 1 измельченная луковица, перец, соль по вкусу, 2 ст. л. раст. масла.

Приготовление: Свежую морскую рыбу очистить, выпотрошить, посолить, пересыпать 1/3 частью укропа, черным перцем и луком.

Выложить в сотейник еще 1/3 часть укропа, затем рыбу, сверху посыпать оставшимся укропом, полить раст. маслом.

Тушить на медленном огне в течение 25 - 30 мин.

ПРОДАМ

ЦЕМЕНТ

(М-500

мордовский).

Тел.89806894023.

Цемент мордовский 300 руб. Тел. 89158136183.

Дрова березовые колотые с док. для субсидии. Тел. 89158200066.

Ликвидация свинофермы! Поросята от 10 кг по 3000 р. и т. д. Тел. 89153423045.

Сетку-рабицу-600 руб., столбы -200 руб., ворота -3500 руб., калитки-1500 руб., секции - 1000 руб.Доставка. Тел. 89165800328

Дверь металлическую. Тел. 89168805924.

Кровати металлические - 1000р. Матрац, подушка, одеяло - 700р. Доставка бесплатная! Тел. 89163034844

1-комн. кв-ру ул. М. Ульяновой, д. 5. Тел. 89203627619.

1-комн. кв-ру 2 эт. в хор. сост. мкр. Шагова. Тел. 89612463518.

2-комн. кв-ру в мкр. Машль, неугл. Тел. 89106893882.

2-комн. кв-ру мкр. Гагарина, д. 2. Тел. 89605054428.

2-комн. кв-ру пл. 40/25/9, 5/5 УП, мкр. Шагова. Без посредника. Тел. 89158188007, 89109817170.

2-комн. кв-ру в мкр. Гагарина. Тел. 89621583896.

3-комн. кв-ру в р-не с/техн. Тел. 89621638579.

4-комн. кв-ру в мкр. Машль. Тел. 89158405608.

Дом с г/о пл. 50 кв.м на ул. Крестьянская. Тел. 89203440349.

Дом в Краснодарском крае в/у или обменяю на кв-ру или дом в Родниках. Тел. 89106890586.

Нежилое помещение пл. 500 кв.м, р-н сельхозтехники. Тел. 89605139032.

Зем. участок ул. Тезинская, 16, электричество, колодец, 150 т.р. Тел.89605032006.

Зем участок под застройку дома, документы готовы, ул. Фрунзе. Тел. 2-53-27.

Срочно ВАЗ-2110 2002 г.в., ц. 100 т.р. Тел. 89605072741.

ВАЗ-2108 1996 г.в. + комплект зимн. резины, ц. 40 т.р. Торг. Тел. 89299208874.

ВАЗ-21093 дв. 1,5, карб., сделан кап. рем. дв., кузов требует ремонта. Есть МР3, чехлы, литье, тонировка, сигнализация. Цена 35 т.р. Тел. 89632166226.

ВАЗ-21074 2007 г.в. Тел. 89158185024.

ВАЗ-21074 2003 г.в. КПП-5 ст. 70 тыс. руб. Торг. Тел. 89612493319.

Москвич-214122 1999 г.в., 25 т. р. Тел. 89605091999.

Фиат Стило хетчбек 2000 г.в., 1,9 диз., 120 л/с, цвет серый, отл. сост. МКПП механ. Тел. 89066181016.

А/м Киа Мадженкис, декабрь 2006 г.в., черный цвет, отл. сост. Тел. 89632162930.

Рено Logan 2008 г.в., син. мет., муз., сигн., ТО пройдено, ц. 260 т.р. Тел. 89203723358.

Запчасти б/у к м/ц Восход. Тел. 89065151704.

Блоки фундаментные, плиты перекрытия 6х0,8; плиты дорожные 3х1,75. Тел. 89807333309.

Акция! Распродажа! Брус, брусок, доска, европол, евровагонка, штакетник, доска заборная, дешевые дрова, горбыль. Тел. 89203402591, 89203476620.

Пиломатериал от производителя. Тел. 89605002133.

Дрова. Тел. 89612449440.

Хвойный пиломатериал 2-3-6 метров, цена от 2500 руб. Тел. 89203761587, 89303480462.

Коляску-трансформер зималето, для девочки. Тел. 89066176191, Наташа.

Сено в кипах. Тел. 89611187088.

Яйцо, цыплят (брама, кит. шелковистая), индюшат. Тел. 89036321049.

Очаровательного британского плюшевого котенка. Мальчик, цвет голубой мрамор, возраст 2 месяца. Приучен к туалету и когтеточке. Тел. 89109984067.

Петушков и курочек от 3 мес. Тел. 89621568424.

КУПЛЮ

ЛОМ ЦВЕТНЫХ МЕТАЛЛОВ И АККУМУЛЯТОРЫ Б/У. Тел. 89038795960, 89106891541.

1-комн. кв-ру. Срочный выкуп. Тел. 89158443169.

Дом кирп. или ш/б. Без посред. Тел. 89605002388.

Дом в д. Скрылово или в конце ул. Рябикова. Тел. 89158245985, 2-11-09.

Мойку высокого давления в технически неисправном состоянии (керхер). Тел. 89051558530.

Насосную станцию б/у или неиспр. Тел. 89158343239.

РАЗНОЕ

Утеряны документы на имя Заборского Юрия Валентиновича. Просьба вернуть за вознаграждение. Тел. 2-49-82, 2-43-60.

БЛАГОДАРНОСТЬ

Выражаем сердечную благодарность всем, кто оказал моральную и материальную помощь в похоронах **Галанцовой Ларисы Альбертовны**. Особую благодарность - сотрудникам Филисовского отделения сестринского ухода, сотрудникам неврологического отделения МУЗ Родниковская ЦРБ, а также лично **Смирновой Н. В.**, **Калачевой Л. С.**, **отцу Виталию** и **отцу Венедикту.**

Отец и сын.

Коллектив учителей и сотрудников Каминской средней школы выражает глубокое соболезнование заместителю директора по учебной работе **Морозовой Наталье Евгеньевне** по поводу смерти отца

МОРОЗОВА
Евгения Сергеевича.

Трудные дни в июле

Июль: 6, 9, 11, 15, 24, 29

ЕСЛИ НУЖНА ПОМОЩЬ...

4 июля с 15-00 до 16-00 часов уполномоченный по правам ребенка в Ивановской области **СТЕПАНОВА Татьяна Геннадьевна** проводит прием граждан по личным вопросам по адресу: г. Родники, ул. Советская, д. 6 (в зале районного Совета, 1 этаж). Организована предварительная запись на прием по телефону **2-33-92** (приемная администрации Родниковского района).

Родниковский районный отдел судебных приставов извещает о том, что 6 июля 2012 года с 13 час. по адресу: г. Родники, ул. Советская, 8а (2 этаж) будет проводиться прием граждан руководителем Управления ФССП России по Ивановской области ГОРБУШИНЫМ Н. А. Запись по тел. 2-22-84.

СДАМ

1-комн. кв-ру ул. Любимова, ч/у. Тел. 89066191961.

2 комнаты в 3-комн. кв-ре с мебелью. Тел. 89038890906, 89605004304.

Торговую площадь в центре города. Тел. 89290880134.

СНИМУ

Квартиру, дом с газом в любом районе. Тел. 89303552177, 89203600035.

УСЛУГИ

Насосные станции. Установка. Ремонт. Запчасти. Тел. 89158343239.

Оказываем услуги по монтажу крыш и заборов. Изготавливаем ворота, калитки, секционные заборы из профлиста и сетки рабицы. Заказ по тел. 89092493232, 89206753031.

Копаем, чистим, ремонтируем колодцы. Тел. 89605014158, 89065154839.

Ремонт холодильников и авт. стир. машин. Запчасти. в наличии и на заказ. Гарантия. Тел. 2-46-98, 89051065369.

Установка дверей 1200, скидки. Тел. 89051571675.

Плитка тротуарная. Бордюры. Тел. 89605073339.

Грузоперевозки Газель-тент. Тел. 89038887031.

Грузоперевозки Газель-тент. Тел. 89605088181.

Пассажирская Газель 15 мест на заказ. Тел. 89605004083.

Грузоперевозки Газель 18 куб. Тел. 89605004083.

Грузоперевозки Газель-тент. Тел. 89303426678.

КАМАЗ 12 т. Навоз, перегной, песок, отсев, щебень, гравий. Тел. 89051052108.

Быстрая доставка навоза, перегноя, песка, гравия, щебня. Тел. 89066188492.

Отсев, гравий, земля, шлак, перегной. Экскаватор. Тел. 89303563801.

САНТЕХНИК вып. замену труб, уст. счет., ванн, унит., смесит., стир. маш. Канализация. Тел. 89051569954.

Водопровод. Дешево. Тел. 89605060944.

МАСТЕР НА ЧАС. Тел. 89065101815.

Белоснежное покрытие ванн. Тел. 89605005039.

Высококачественная штукатурка. Тел. 89605005039.

Каркасы, строения из бруса, крыши. Тел. 89051082762, 89038796967.

Колодцы. Водопр-д. Септики. Канал-я. Тел. 89092492597.

Копаем колодцы. Тел. 89051086235.

Кольца ж/б 1*0,9 м, вибропресс, пропарка. Примем на работу. Тел. 89038788118.

Ремонт автом. стир. машин, з/части. Тел. 89066190371.

Профессиональный электрик. Тел. 89092472025.

Ремонт телевизоров. Тел. 89605108642, 2-13-18.

Стирка паласов, ковров, доставка. Тел. 89612451001.

Выход на дом. Стрижки, укладки, прически. Тел. 89644924349.

Массаж. Тел. 89644924349.

РАБОТА

Требуется водитель на Газель, категории В,С. Возраст от 22 лет. Тел. 89051087703.

В связи с расширением производства срочно требуются рабочие на деревообрабат. предпр. З/п от 15 т.р. 2 раза в мес., 5-дн. раб. нед., 8-час. раб. день. Соцпакет. Тел. 89303480462.

В швейный цех требуются швеи на пошив рукавиц и сумок. Тел. 89085604434, 89085674859.

Требуются водители в такси со своим авто. Обр.: тел. 89038798675, 89051086050.

В организацию срочно требуется сварщик, мастер, водители кат. С. Тел. 2-65-37, 2-65-13.

Организации требуется сварщик-слесарь. Тел. 89612486737.

Требуется слесарь-сварщик на сборку кузнечных изделий. Только с опытом работы на сборке либо золотые руки. (Строго без в. п.). З/плата от 20 т. р. Жилье предоставим . Тел. 89106686037.

Требуются рабочие. Тел. 89051574009.

Требуются операторы в лотерейный клуб. Тел. 89051065175.

Требуется на постоянную работу продавец. Продукты питания. С возможностью неполного занятого рабочего дня. Обращаться по телефону: 2-15-43, 89023160936.

Требуется репетитор по англ. яз. Тел. 89290880134.

Требуются мужчины и женщины для работы на перчаточных станках. Тел. 89106682085.

Требуются закройщицы. Тел. 89051075793.

Требуются швеи для пошива спецодежды. Шв. цех наход. мкр. 60 лет Октября, з/пл. еженедельно. Тел. 89632155755.

Требуется мастер-технолог шв. пр-ва. Тел. 89051075793.

Частному охранному предприятию срочно требуются охранники с лицензией и без нее для работы в г. Москва и Московской области. Питание, проживание бесплатно. Полный соцпакет, зарплата после каждой вахты. 15/15, 30/15. Тел. 8-495-594-16-72, 89055009550, 89169991683.

Поздравляем
с 75-летием

От всей души **ТИХОМИРОВУ Ангелину Александровну.**

У тебя сегодня юбилей,
День радостных переживаний,
Пусть будет на душе теплей
От добрых слов и пожеланий.
Желаем счастья и добра,
Здоровья, радости и силы,
Душа пусть будет молода,
Не важно сколько лет пробило.

Баландины, Аня, Катя.

Поздравляю
с днем рождения

Любимую внучку **РЯБИЧЕВУ Ирину.**

Всегда ты так прекрасна,
Свежа дыханием весны...
Те, кто знаком, ведь не напрасно
В тебя по уши влюблены.
Мила, полна очарованья,
Добра, стройна, легка, умна.
И чашу, полную от счастья,
Дай Бог испить тебе сполна.

Бабуля.

ВНИМАНИЮ НАЛОГОПЛАТЕЛЬЩИКОВ !
Межрайонная инспекция Федеральной налоговой службы № 1 по Ивановской области приглашает налогоплательщиков на семинар, который состоится:
04 июля 2012 года в 14-00 по вопросам:

- Состав, порядок и сроки представления налоговой и бухгалтерской отчетности за 2 квартал 2012 года; общие требования и порядок представления отчетности с использованием машинно-ориентированных бланков без 2 ШК и машинно- ориентированных бланков с 2 ШК.

- Бесконтактный способ общения с налоговыми органами: представление отчетности в электронном виде, возможность и преимущества получения информационных услуг по телекоммуникационным каналам связи в режиме off-line.

- Легализация заработной платы и последствия "теневой" оплаты труда.

Семинар состоится по адресу: **г. Родники, ул. Народная, д.7, Центр детского творчества.**

ИЗВЕЩЕНИЕ О ПРОВЕДЕНИИ СОБРАНИЯ О СОГЛАСОВАНИИ МЕСТОПОЛОЖЕНИЯ ГРАНИЦЫ ЗЕМЕЛЬНОГО УЧАСТКА

Кадастровым инженером В.А. Васильевым, квалификационный аттестат №37-11-25 (ООО "Альтаир", г. Родники, ул. Советская, 10а, 8-49336-22459) в отношении земельного участка расположенного по адресу Родниковский район, д. Скрылово, ул. Зелёная, 29 выполняются кадастровые работы по уточнению границ.

Заказчиком работ является администрация МО "Родниковский муниципальный район".

Собрание заинтересованных лиц по поводу согласования местоположения границ состоится в помещении ООО "Альтаир" 03.08.2012 в 9.00. Ознакомится с проектом межевого плана, представить возражения и требования о согласовании местоположения границ на местности можно в ООО "Альтаир" с 03.07.2012 по 02.08.2012.

Смежные земельные участки, с правообладателями которых требуется согласование местоположения границ: Родниковский район, д. Скрылово, ул. Зелёная, 28; Родниковский район, д. Скрылово, ул. Зелёная, 30.

Для согласования местоположения границы при себе необходимо иметь документ, удостоверяющий личность, и документы о правах на земельный участок.

Криминальная хроника
Берем чугун...

Чего только не тащат вороватые граждане! К примеру, на минувшей неделе от дома - дачи в с. Каминский уволокли 8 чугунных плит размером 60 на 90 см. а средняя школа № 2 лишилась двух столбов от ограды. В мкр. 60 лет Октября под покровом ночи от дома угнали скутер "Орион". В угоне подозревают молодого человека 1992 г. р.

Были и довольно дерзкие преступления. Так, в с. Каминский 23 июня кто-то пробрался в дом средь бела дня, воспользовавшись свободным доступом, и нанес своим посещением хозяйке 1981 г. р. ущерб в сумме 9000 рублей. Пенсионерка 1923 г. р. из Родников заявила на своего внука 1976 г. р., что он с применением насилия отобрал у нее 27000 рублей.

В мкр. 60 лет Октября 30 июня гражданин 1973 г. р. незаконно проник в чужую квартиру и, угрожая хозяйке 1986 г. р. убийством, размахивал металлической трубой. Житель одной из деревень 1993 г. р. пожаловался в полицию на жителя с. Парское 1990 г. р., что последний угрожал ему убийством и при этом демонстрировал нож.

На 1 Рабочем поселке возле одного из домов покончил жизнь самоубийством через повешение родниковец 1979 г. р.

27 июня в с. Постнинский местная жительница 1982 г. р. не справилась с управлением скутером, упала и получила ушиб позвоночника. В результате пришлось обращаться за медпомощью.

К медикам также обратились и двое жильцов дома № 1 в мкр. 60 лет Октября. Там в ночь на 29 июня произошел пожар в одном из подъездов. Прогорел пол, огнем был поврежден электрощиток и дверное полотно одной из квартир. Люди надышались угарным газом. А все из-за того, что кто-то небрежно, безответственно обращался с огнем!

Материал подготовлен на основании сводки Родниковского ОВД о зарегистрированных преступлениях и заявлениях.

Поздравляем
с 75-летием

Сердечно дорогую нашу среднюю сестру **НАДЕЖИНУ Елену Ивановну.**

Люся, Фая, Зоя.

Поздравляем
с юбилеем

ВОРОНИНУ Алевтину Никифоровну.

Пусть в жизни твоей будет все хорошо,
Крепись, не сдавайся напастям.
Улыбкой нас радуй еще и еще!
Дай Бог тебе силы и счастья!

Муж, дети, внуки.

8 июля с 15-00 до 15-15 на рынке города состоится продажа кур-молодок рыжих и белых, возраст 5,5 мес., привитые, а также гусят, утят, бройлерных цыплят. Индюшат, поросят по заказу. Тел. 89644904561.

08 июля с 10 до 11 в РДК Лидер, мкр.Шагова, д.1

СЛУХОВЫЕ АППАРАТЫ от 3 900 рублей
Цифровые от 8 500 скидки на цифровые до 2000 руб.
РАССРОЧКА! Без участия банка. При себе иметь паспорт.
ВЫЕЗД НА ДОМ БЕСПЛАТНО! Заявка по тел. 8 (912) 852-57-19
"Очки ПАНКОВА" - 5000 р.(скидка 30%)
глаукома, катаракта, дальнозоркость, близорукость, сохраняют зрение.
"ЖИВИЦА (улучшенная формула с ПАНТАМИ)
«Сибирская чистка», сердечно-сосудистые заболевания, инфаркты, инсульты, анемия, Ж.К.Т., мочекаменная болезнь, цистит, мастит, геморрой, грибковые заболевания, герпес, дерматит, псориаз, нейродермит, экзема, сколиоз, простатит, аденома. цена со скидкой 450 руб.
Не является лекарством.
"Алтай Экстра" - при болях в суставах - 250 р.
"Алтай Прима" - при варикозе, онемении и боли в ногах - 300 р.
"Клад Алтая" - при радикулите, остеохондрозах и т.д. - 500 р.
Имеются противопоказания ознакомьтесь с инструкцией.

ПРОДАЖА МЕТАЛЛОПРОКАТА
ИЗГОТОВЛЕНИЕ МЕТАЛЛИЧЕСКИХ ГАРАЖЕЙ И ТЕПЛИЦ ИЗ ПОЛИКАРБОНАТА
ПРОИЗВОДСТВО ПРОФНАСТИЛА МЕТАЛЛОЧЕРЕПИЦЫ ПИЛОМАТЕРИАЛОВ
ПРОДАЖА ПОЛИКАРБОНАТА
8(49354) 9-44-72, 3-68-38, 8920 341 23 73, 8920 341 50 44, 8920 341 50 33
profnastil.vichuga@mail.ru

ОКНА СККИФ
Когда качество имеет значение!
РАССРОЧКА до 10 месяцев
ГАРАНТИЯ на монтаж 5 ЛЕТ
ОКНА, ДВЕРИ, ЛОДЖИИ из ПВХ
АЛЮМИНИЕВЫЕ раздвижные конструкции
ОТДЕЛКА БАЛКОНОВ и КРЫШ
www.skki.ru
НАМ 5 ЛЕТ! НАМ ДОВЕРЯЮТ
ул. Советская, д.10
(ТЦ "ОРХИДЕЯ" 2 этаж)
8-49336-2-62-38
8-961-244-02-02

И.о. главного редактора О.В. САХАРОВА Газета выходит 2 раза в неделю

УЧРЕДИТЕЛЬ: **Департамент внутренней политики Ивановской области, <www.ivdvp.ru>. 153000, г. Иваново, ул. Пушкина, д.9, лит. Б.**

Адрес редакции: 155250, г. Родники, ул. Советская, 6.

ТЕЛЕФОНЫ: редактор – 2-23-45, зам. редактора, отдел рекламы и объявлений – 2-05-58.
E-MAIL: <037-rr@mail.ru> **САЙТ**: www.rodnikovskij-rabochij.ru
Мнение редакции не всегда совпадает с мнением авторов публикаций. Письма и рукописи не рецензируются и не возвращаются. За содержание рекламных материалов и платных объявлений ответственность несут рекламодатели. **Компьютерная верстка: О. Баженова**

Газета зарегистрирована Федеральной службой по надзору в сфере связи и массовых коммуникаций. Свидетельство ПИ № ТУ 37 – 00056 от 04.06.2009 г. (г. Иваново).
Ивановская типография ООО «Гранат Плюс», 153043, г.Иваново, ул. Калашникова, 26Г.Индекс 51421. Заказ 9-52. Тираж 5352. Номер подписан в 13.00 (по графику в 14.00).